

夢は、南の果てにある。

太陽と海と野生動物。天然づくし、くしまし。

# 広報くしま

9

No.1069  
毎月1日発行  
September 2020

## 公民館夏休み チャレンジ講座特集



## つなげよう オレンジの輪

～オレンジリングは、認知症の人やその家族を  
手助けする証です。～

表紙写真：  
公民館夏休みチャレンジ講座のサーフィン教室で、  
バランスを取りながら波乗りをする小学生。

# つながりよう オレンジの輪

オレンジリングは、認知症の人やその家族を手助けする証です。

9月は世界アルツハイマー月間です。

世界アルツハイマーデー（9月21日）は、国際アルツハイマー病協会（ADI）が認知症への理解を深め、本人や家族への施策の充実を目的に1994年に制定されました。また、9月を世界アルツハイマー月間として世界各国で啓発活動が行われています。

今後の高齢化の進行とともに、認知症患者の増加が見込まれることから、宮崎県では地域における認知症専門医療の提供体制の充実強化を図っており、県内5カ所の医療機関が認知症疾患医療センターに指定されています。

医療機関	住所	電話番号
医療法人 十善会 県南病院	串間市大字西方3728	☎0987-72-3565
一般社団法人 弘潤会 野崎病院	宮崎市大字恒久5567	☎0985-54-8123
一般社団法人 藤元メディカルシステム大悟病院	北諸県郡三股町大字長田1270	☎0986-52-5800
医療法人 向洋会 協和病院	日向市大字財光寺1194-3	☎0982-54-5015
医療法人 建悠会 吉田病院	延岡市松原町4丁目8850-4	☎0982-20-0015

## みやざきオレンジ ドクターについて

宮崎県では、地域でかかりつけ医の認知症などに關する相談役の役割を担う「認知症サポート医」や認知症患者への対応に意欲を持つ「かかりつけ医」を「みやざきオレンジドクター」として登録・公表しています。市民に分かりやすい認知症の相談窓口として、早期診断・早期対応の実現、認知症の容態の変化に応じた適時・適切な医療・介護サービスの提供ができる仕組みを構築しています。

## オレンジドクターの役割

- ① 認知症に関する相談に応じる。
- ② 診察時に認知症の疑いを感じたら、専門医療機関への受診を促す。
- ③ 専門医療機関への受診後も日常診療で本人や家族に寄り添う。
- ④ 認知症の医療およびケアに関する正しい知識の普及・啓発に協力する。
- ⑤ 行政や地域包括支援センターなどと連携する。



串間市地域包括支援センターの皆さん▶



## 認知症ガイドブックをご存じですか？

串間市では、もの忘れが気になる人や認知症の診断を受けた人、認知症に関わる専門職などのさまざまな人が、認知症の人と共に地域で暮らすためにどのようなサービスや支援があるかを知り、一緒に考えていくための『認知症ガイドブック(串間市認知症ケアパス)』を作成しています。市内の医療機関や薬局などに設置しています。

## 串間市の認知症に関する相談の流れ

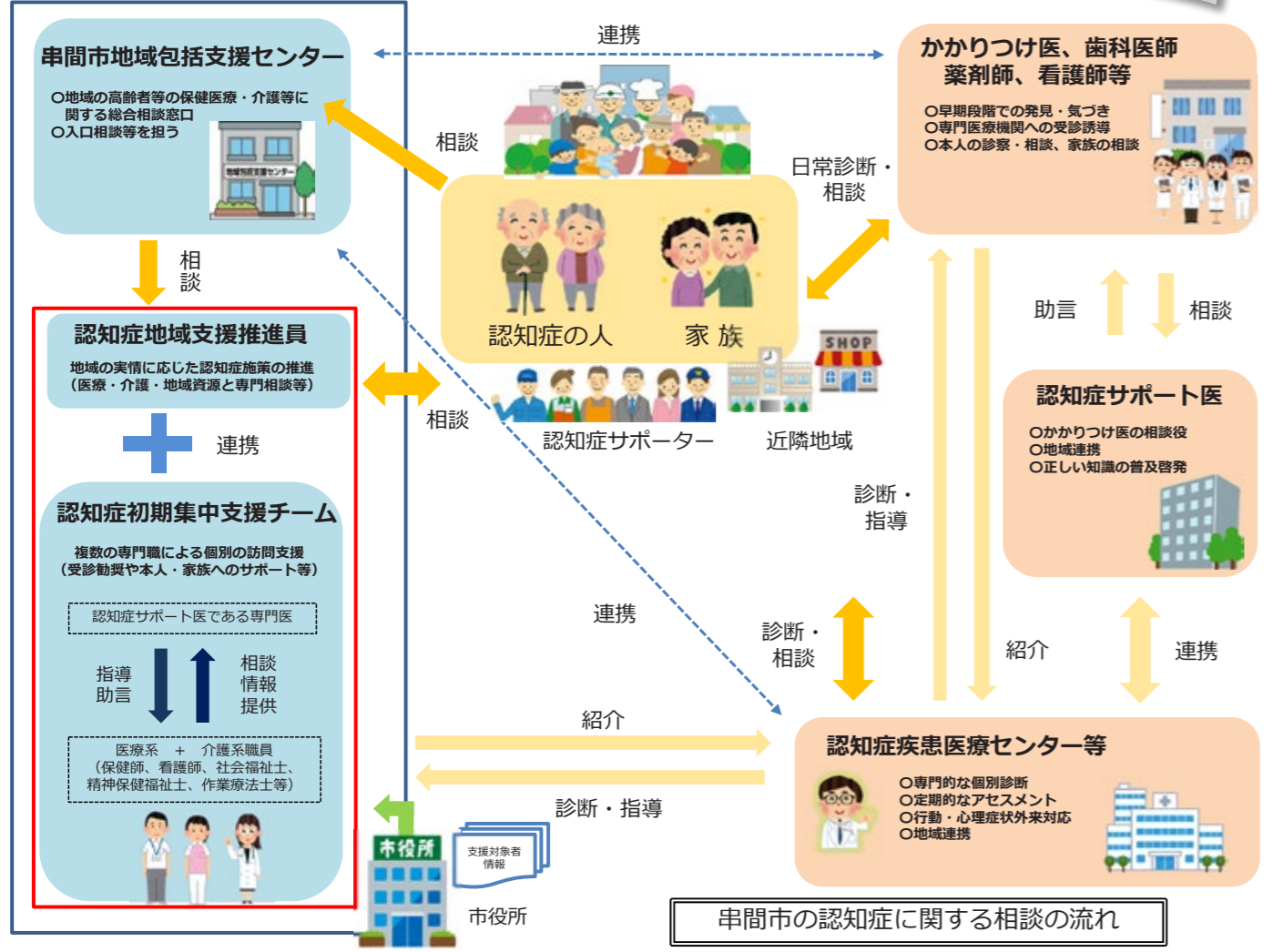

串間市の認知症に関する相談の流れ

## 串間市のオレンジドクター

氏名	勤務先	診療科	勤務先住所	電話番号
藤元ますみ	県南病院	精神科・心療内科	西方3728	☎72-0224
岩切 徹	県南病院	内科	西方3728	☎72-0224
金子 良一	県南病院	精神科	西方3728	☎72-0224
川崎 由香	県南病院	内科・精神科	西方3728	☎72-0224
高木 昌彦	県南病院	内科	西方3728	☎72-0224
木村 頼雄	串間市市木診療所	内科	市木2026	☎77-0349
英 保彦	英医院	内科	奈留5284-3	☎74-1187
英 妙子	英医院	内科・消化器内科	奈留5284-3	☎74-1187
岡村 武志	岡村クリニック	整形外科・リハビリテーション科	西方5627-1	☎72-7710

## 認知症に関する事業所

- 串間市地域包括支援センター (市総合保健福祉センター内) ☎72-10023  
高齢者に関する総合相談窓口です。保健師や社会福祉士、主任介護支援専門員などの専門の職員がいますので安心して相談できます。
- 串間市認知症初期集中支援チーム(医療法人十善会 県南病院内) ☎72-10224  
認知症になっても本人の意思が尊重され、認知症の人やその家族に早期に関わり、早期発見・早期対応に向けた活動をしていきます。
- 認知症地域支援推進員 串間市社会福祉協議会内 ☎72-16943  
認知症の人の状態に応じて必要なサービスが適切に提供されるように、医療・介護および生活支援を行うさまざまなサービスが連携したネットワークをつくり、認知症の人たちやその家族にとって効果的な支援が行えるよう相談に応じて支援します。



認知症地域支援推進員の井手さん

認知症に関する普及啓発を図書館や市総合保健福祉センターで行っております。「認知症の人をあたたく見守りつながるコーナー」も設けています。みんなでオレンジリングをつなげてみませんか。



● 問い合わせ先  
医療介護課介護保険係  
☎72-0333 (内線512)

# こうみんかん なつやす 公民館夏休み チャレンジ講座特集

子どもたちが夏を楽しみました♪

毎年、主に市内の小・中学生を対象に、夏休み期間中に開催している公民館講座の「夏休みチャレンジ講座」。今年も新型コロナウイルス感染症の感染防止に配慮しながら、計12講座が各会場で行われました。その中のいくつかの講座を紹介します。



**8月17日**  
宮崎大学工学部  
科学祭り  
in 串間 2020

毎年、科学の面白さを知ってもらおうと宮崎大学工学部の教職員やボランティアなどが講師となって開催しており、今年も中央公民館で行われました。市内の小学生38人が参加し、「スライムボール、入浴剤、香りビーズ」作りに挑戦。児童らは、講師の指導を受けながら一生懸命にオリジナルの物を作り上げ、完成すると満足した笑顔を見せていました。

**8月18日**  
親子で  
楽しい  
団子づくり

都井基幹集落センターで行われ、市内の小学生の家族ら12人が参加しました。市食生活改善推進員を務める水元美保子さんやボランティアが講師となり、卵や小麦粉、三温糖などを使用した「ふかふか団子」と、あずきあんやこしあん、もち粉などを使用した「春こま」を調理。児童らは講師などの手を借りながら、家族と一緒に団子づくりを楽しんでいました。その後出来上がりの団子を試食し、「おいしい」と自らの手で作った団子を思い思いに味わっていました。



祖母や姉と一緒に参加しました。いろいろな調味料を使って調理したのがとても楽しかったです。また、実際に食べてみて、あつあつ、ふわふわした食感でもおいしいかったです。また、家でも作りたいです。

都井小学校3年生  
いかり 岩切 夏帆さん



**8月3日**  
初めての  
サーフィン  
スクール

福島地区の長浜海岸で行われ、市内の小、中学生の18人が参加しました。講師役の地元のプロサーファーなどから最初にボードの乗り方など基本を教わった後、実際に海に入って波乗りに挑戦。ほとんどの児童が初体験ということでしたが、講師にボードを後ろから押ししてもらいながらうまく立ち、歓声を上げながら波乗りを楽しんでいました。



**8月18日-20日**  
サマー  
スクール  
夏休みの宿題  
ちょっと点検

市総合保健福祉センターで小学生の夏休みの宿題をサポートする勉強会が行われ、市内の小学生計15人が参加しました。市社会福祉協議会と市中央公民館が主催となり、子どもたちが学習に取り組める環境を提供しようと昨年からの開催しており、今年も同公民館の生涯学習専門指導員が講師として参加。児童らは国語や算数などの問題を、指導員に積極的に解き方を尋ねながら、熱心に取り組んでいました。また、市食生活改善推進員から18日はカレーライス、サラダ、水ようかん、20日は煮込みハンバーグ、濃厚かぼちゃポターージュ、わらびもちの昼食の振る舞いもありました。

家だとテレビを見てなかなかはかどらず、サマースクールに来て集中して夏休みの課題を早く終わらそうと参加しました。集中してできたので宿題も進みました。昼食のカレーもおいしかったです。



福島小学校4年生  
松田 梨花さん



**8月5日-6日**  
パカラパカ  
に行ってみよう♪

都井岬で行われ、市内の小学生計26人が参加しました。まず、小松ヶ丘をウォーキングしながら野生馬・植物を見学。市観光物産協会のガイドの話をも真剣にまなざしで聞いたり、質問したりとても興味津々でした。その後、都井岬観光交流館パカラパカで馬追いや定置網体験などのエコツーリズムを体験できるVR（仮想現実）映像などを楽しんだ後、パカラパカのランチを堪能。児童らは都井岬の魅力を十分に満喫していました。

丘の斜面が急だったので登るのが大変でしたが、景色がとてもきれいでした。また、馬がどんな草を食べるのかなどいろいろ都井岬のことを知ることができてとても勉強になりました。



福島小学校5年生  
豊鏡 康之 くん

その他にも楽しく、ためになる講座がいっぱいでした☆

**8月2日**  
親子でステンド  
グラスづくり

市職員（百野慧介・城倉智恵さん）が講師となり、素敵な作品ができました。



**8月3日-6日**  
夏だ！スイスイ  
水泳教室

講師である金栗和幸さん（地域おこし協力隊）の丁寧で的確な指導は大好評でした。



**8月11日**  
車博士に  
なろう☆

市内の自動車整備士さんの貴重なお話とスーパーカーの実物に子どもたちは興味津々。



**8月3日-5日-11日**  
好きなテーマで  
絵を描こう

イラストレーターである市内在住の吉川文さんの指導のもと、自由な発想で夏の思い出の1枚が仕上がりました。





## 8月4日 中学校生活に向けて 市内小学6年生ら親睦深める

市内の小学6年生を対象に、生徒同士が交流を深め、中学校生活に向けて期待と目標を持ってもらおうと串間中学校で「合同学習会」が行われました。市内の小学校10校の児童約120人が参加し、体育、理科、美術のそれぞれの科目に分かれて中学校の先生による授業を受けました。理科の授業では、グループに分かれて自己紹介からスタート。その後薬品を使った実験が行われ、児童たちは協力しながら学校の垣根を越えて親睦を深めていました。都井小学校6年生の田中楓恋さんは「初めての友だちもいたので緊張したが楽しかった。中学生に向けてさらに勉強を頑張りたい」と話していました。



薬品を使って水溶液を特定する実験を行う児童ら

## 8月6日 前田集まろう会に 山村集落リフレッシュ支援事業支援金交付

(一社)宮崎県治山林道協会は毎年、宮崎県が指定している、元気な集落づくりに取り組んでいる「いきいき集落」などの団体を対象に、自然環境の保全などの取り組みに対して支援金を交付する「山村集落リフレッシュ支援事業」を行っています。今年度、本市の「前田集まろう会(前田・越ヶ谷集落)」が対象となり、市役所で交付式が行われました。同会は、50年ほど前から草刈りや排水清掃、花植えなどの活動を行っており、支援金は観賞用樹木の植栽や景観の維持管理などに活用される予定です。



支援金の交付を受けた前田集まろう会の皆さん

## 8月12日 花火で串間を元気に 夜空に大輪舞う

新型コロナウイルス感染症と甘藷基腐病の早い終息を願うのと、7月に行われた「県高校野球大会2020」で福島高校野球部がベスト8入りした健闘を祝い、有志が花火を打ち上げました。花火は蔵元橋付近の河川敷で午後8時から打ち上げを開始。3密を避けるため入場は禁止していましたが、会場周辺では多くの市民の皆さんが夜空に舞う花火を見上げていました。串間中学校1年生の吉田優菜さんは「打ち上げ花火を本当に楽しみにしていた。花火はとてもきれいで忘れられない日になった。ようやく夏が来たと感じることができた」と話していました。



75発の大輪の花火が夜空を彩っていました



## 7月13日 テレビ会議システムを利用し 子育て応援を宣言



応援宣言をする市長

宮崎県は新型コロナウイルス感染症の感染拡大リスクに対応しながら各市町村との緊密な連携を図るため、県と市町村を結ぶテレビ会議システムを構築したことによる、開通式を実施しました。併せて子どもや子育て家庭を県民全体で応援する機運を醸成するため、知事と県内市町村長による「みやざき子育て応援宣言」が同システムを活用して行われました。市長は「安心して子育てできるように、子育て世帯の経済的負担軽減を図ります」と宣言しました。

## 7月28日 パッションフルーツ収穫の時期を迎える

市木地区で農業を営んでいる磯崎義孝、由美子さん夫婦が栽培する亜熱帯地域が原産のパッションフルーツが収穫のピークを迎えました。4年前から自宅の庭に高さ約2メートルの棚を手作りして栽培しており、手作業で1つ1つ収穫していました。パッションフルーツは種ごと食べられて、トロピカルな香りと甘酸っぱさが特徴です。義孝さんは「今年もきれいにできた。輪切りにしてそのままスプーンで食べるのが酸味と香りをより楽しめておすすめ」と話していました。



手作業で収穫を行う義孝さん

## 7月31日 長崎原爆の日を前に 千羽鶴贈呈



千羽鶴は休み時間や放課後などの空いた時間を使って制作されました

8月9日の長崎原爆の日を前に平和への願いを届けようと、秋山小学校で長崎市の原爆爆心地付近にある山里小学校へ届けられる千羽鶴の贈呈式がありました。秋山小学校は平和教育の一環として、昭和58年から毎年千羽鶴を届けています。式では全校児童8人が参加し、代表児童3人から児童全員で制作した千羽鶴を県原爆被害者の会副会長の郡司正明さんに手渡しました。4年生の山下季子さんは「喜んでくれるといいなと思って折った。これから命をうばうような事が二度と起こらないことを願っている」と話していました。千羽鶴は新型コロナウイルス感染症の影響もあり郵送で届けられました。



# 「都井岬観光交流館 PAKALAPAKA (パカラパカ)」の楽しみ方

今年4月に都井岬にオープンした「都井岬観光交流館 PAKALAPAKA (パカラパカ)」。皆さん、もう足をお運びいただけただでしょうか？ トイレ休憩や食事、お土産の購入はもちろん、申間の情報が詰まったデジタルサイネージ(電子看板)や、貴重な野生馬の出産シーンが入った映像などを楽しむことができます。まだ訪れたことがない方は必見、今回はパカラパカの楽しみ方をご紹介します。

まずは、パカラパカに来たら試してほしい「VR」。VRとは、バーチャルリアリティ(仮想現実)のこと。VRゴーグルを装着すると、目の前に360度の映像が広がり、実際にその場にいるかのような体験ができます。また、VRゴーグルで見ている映像がモニターに表示されるので、周囲にいる人も一緒に楽し

むことができます。現在ご覧いただける動画は、9種類。人気のエコツアーズム体験、イルカランドのかわいい動物たち、幸島の野生猿、なかなか近くでは見ることのできない風力発電など、子どもから大人まで楽しめること間違いなしのVRを、無料で体験いただけます。

そして、都井岬で絶対に体験してほしいのが「野生馬ガイド」。専門ガイドが、都井岬の野生馬や植物の魅力をご案内。まず、馬を観察する上での注意事項などを聞いて、体験スタート。小松ヶ丘を登って、馬を探します。ガイドは、馬のいるスポットを把握しているので、観察も効率的です。馬の家族構成や、日常の過ごし方、行動についても

行動があれば、ぜひ質問してみましよう。都井岬の絶景を楽しみながら、野生馬たちの意外な一面や、誰かに教えたくない小ネタが詰まった充実の1時間。最後には、都井岬ならではのお土産がもらえます。野生馬ガイドの大隈さんは、「新型コロナウイルスの影響で、旅行や遠出も厳しい状況が続いていますが、こんな時だからこそ都井岬の魅力を再発見してほしいです」と話していました。今後は、ウオーキングイベントなどの開催も予定しているそうです。

新たな観光スポットが加わり、にぎわいを見せる都井岬で、串間の魅力を再発見してみてください。

●問い合わせ先  
都井岬観光交流館  
PAKALAPAKA(パカラパカ)  
☎27-3477

串間市観光物産協会 自主事業

### 野生馬ガイド体験予約受付中

所要時間(約60分)  
9:30~ 11:00~ 13:00~ 15:30~

料金  
大人 1,500円 小中学生 1,000円  
(※10名様以上の団体のお客様は要相談。)

最少人数:2名~ 予約制

ご興味をお持ちのお客様は  
お気軽にお問い合わせください。

お問合せ先  
都井岬野生馬ガイド直通電話  
担当:大隈 伊良田 090-4588-1133  
都井岬観光交流館 PAKALAPAKA(火曜休館日) 250957-27-3477  
串間市観光物産協会事務局 250957-72-0479



## 市長コラム 「燃え尽きた夏、燃え残った夏」



福島高校野球部の皆さんとの記念撮影

新型コロナウイルス感染症が日本で発生してから約7カ月が過ぎましたが、いまだに猛威を振るっています。宮崎県内においても7月に入ってから感染症が拡大し続けており、引き続き緊張感を持って感染予防対策をしていかなければならない状況となっています。

先日、8月15日の終戦の日で日本は戦後75年を迎えました。戦後復興を果たし、今日では世界に誇る経済大国となりましたが、同感染症の影響で国内の経済が大きく冷え込んでいます。迅速な経済対策が求められますが、本市においても感染予防対策と併せて関係機関と協力して取り組んでまいります。

とりわけ今年の夏は、全国高校総体「インターハイ」や夏の全国高校野球大会など学生総仕上げの大会が中止になっており、将来を担う子どもたちの夢がはかなく消えてしまったことが残念でなりません。ですが、少しでも活

躍できる場を提供したいという思いから全国各地で代替大会が開催されており、出場した選手たちは大きな励みとなり元気にこの夏を燃え尽きたと思います。県内においても同野球大会の宮崎県予選に代わる「県高校野球大会2020」が行われ、福島高校野球部が39年ぶりにベスト8の成績を収めました。なんと部員全員が市内出身者であり、仲間パワーで元氣と夢を与えてくれました。大会後には結果報告にも来ていただき、直接大会を通しての感想をお聞きすることができました。

残念ながら競技によつては、大会に出場できなかった選手もいらっしゃると思いますが、この夏の思い出は全ての選手のこれからの新たな長い人生の大きな糧となっていくことと思います。今後もし引き続き、市民一丸となって同感染症対策を行っていきこの事態を乗り越えていきましよう。

## 地域おこし協力隊 活動日記



### No.41 ギネス世界記録



串間での農業研修に精を出して半年が過ぎ、将来的に栽培する品目をキュウリに決めることができました。そんな中、とある方から、「やるからには世界のトップを知った方がいいよね」というお言葉をいただくと同時に、キュウリに関するギネス世界記録を教えてくださいました。最も長いキュウリは107cm、最も重いキュウリは12.9kgといった記録が存在しており、これらを見た感想は「そんな記録に勝てるわけない」でした。しかし、勝てるかもと思った記録もあり、それは、キュウリを食べる最短時間です。

ギネス世界記録ではキュウリ200gを28秒84で完食。とても早いけれど、私もキュウリを毎日食べているので、接戦になるはずと思いきや勝負を挑んでみましたが、その結果が1分7秒55。負けました。敗れました、惨敗でした。ギネス世界記録は早すぎる。しかし、負けても得られるものが何かあるはずだと思い、この結果について考えてみました。

私は人生で早く食べるという行為をほぼしていないので、キュウリを早く食べるには効率よく食べる練習をするしかありません。陸上の短距離走選手が日々走り込むように、ひたすら特訓を重ねるしかないのです。そんなことに頭を使っている時、私は気づいてしまいました。食べる速さも重要だけでなく、食べやすいキュウリを用意するのも重要なのではないかと。さらに、私はこれからキュウリを栽培していくので、食べやすい理想のキュウリを自分自身で作れる可能性があるのではと。

この気づきは私がギネス世界記録を更新するための意欲を生み、いつの日か理想のキュウリを携えてギネス世界記録に再チャレンジしようという心に誓うことができました。



# 【串間市家庭児童相談室】 ひとりで悩まずに、 相談してみませんか

市総合保健福祉センター（市民病院隣）に設置され、2人の相談員が子育てに係るさまざまな悩みや心配ごとについて、相談に応じています。

子育ては、楽しいようで不安や心配もつきものです。子どもたちは、一人一人可能性を秘めています。他の子と比べることなくわが子をしっかりと見守り、いいところをたくさん発見してほしいものです。子どもに自分で考える時間を与え、イライラせずにのんびり、ゆっくり子どものやる気を引き出す言葉かけをしていきましょう。

※相談の内容により、保健師、保育士、民生委員・主任児童委員など関係機関と連携して助言・指導を行います。

- ### 《家庭児童相談員による相談内容》
- **子どもに関すること**
    - **相談の種類**
      - ・ 育児やしつけの相談
      - ・ 性格などの相談
      - ・ 養育の相談
      - ・ 発達の相談
      - ・ 非行の相談
  - **家庭に関すること**
    - **相談の種類**
      - ・ DVに関する相談
      - ・ 配偶者などから暴力を受けていて、子どもへの影響が心配
      - ・ 母子・父子家庭に関する相談
      - ・ 母子・父子家庭になって不安、どのような制度があるのかを知りたいなど



子育て支援情報

# 串間市独自で 保育料、副食費を 補助しています。

問/福祉事務所こども政策係 ☎72-1123 (内線506)

串間市では平成22年度から第3子以降の子どもの保育料無償化を実施し、令和元年10月1日からスタートした保育料無償化では、串間市独自で対象を拡大しています。

## ①第3子以降の保育料無償化について

子育てにかかる経済的負担を軽減することにより、安心して子どもを産み育てる環境づくりを推進することを目的として、平成19年度から保育料の軽減を開始し、平成22年度からは、第3子以降の子どもの保育料を無償としました。

※第3子以降の子どもとは？

保護者などが現に養育している子ども(18歳未満の者に限る。ただし、年度途中で18歳に達する場合には、18歳に達する日以降の最初の3月31日までの間にある子どもとする)が3人以上いる世帯のうち3人目以降の子ども。

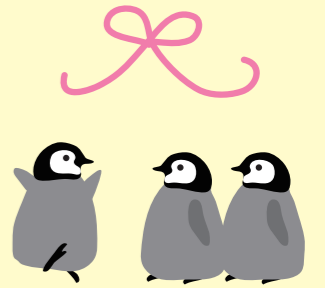

## ②2号認定(満3歳からの)保育料の無償化について

国の制度では負担がある、2号(保育)認定の子どもの満3歳から年少クラスまでの保育料を串間市独自で無償化とします。

※この無償化のための手続きは必要ありません。  
※3歳誕生日の前日に2号認定子どもとなり、2号認定子どもとなった翌月から、保育料が無償となります。

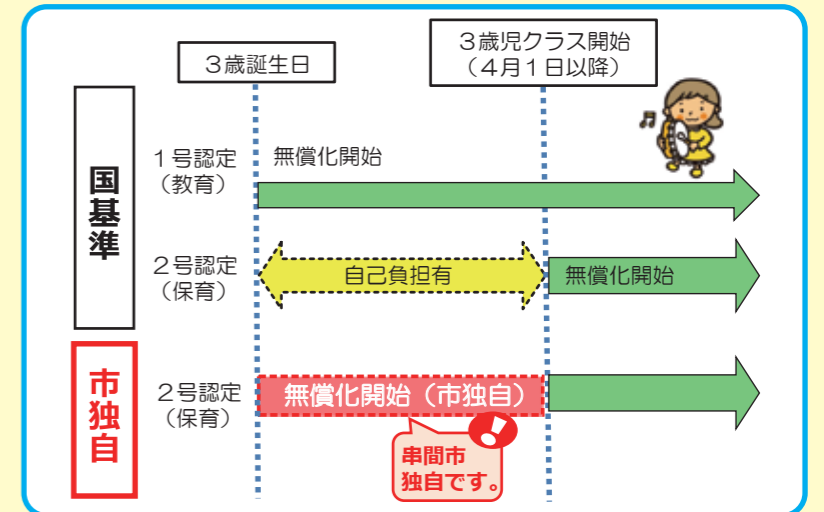

※3歳児クラス…4月1日時点で3歳の誕生日を迎えている子どものクラス(年少クラス)

※1号認定子ども…満3歳以上の子どもであって、2号認定子ども以外のも

※2号認定子ども…満3歳以上の子どもで、保護者が就労などの事由により家庭において必要な保育を受けることが困難であるもの

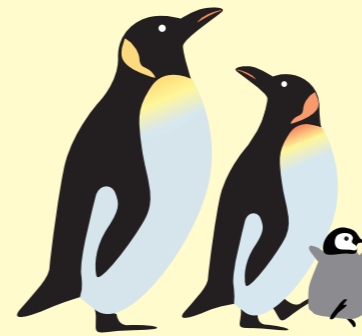

## ③副食費の助成について

国の制度では、副食費(おかず代など)については、所得に応じて自己負担が発生します。

串間市においては、自己負担が発生する1、2号認定の子どもに対して、副食費を補助します。

※補助限度額は、4,500円/月となります。副食費については、各園で異なります。そのため、副食費が4,500円/月以上の園の場合は、差額を園へ支払っていただく必要があります。

※都城児童相談所の児童福祉司、心理判定員が専門的に障がいに関する相談を行う「定期巡回相談」の受付や連絡も行っています(療育手帳の申請や更新手続き・年4回)。

【相談内容の秘密は守ります。安心してご相談ください。】

● 問い合わせ先  
72-1123 (内線535)  
72-5783 (直通)



田中 真由美さん



佐藤 直子さん

● 相談時間  
月曜日～金曜日：午前9時～午後5時(電話相談も受け付けます)

● 家庭児童相談員

## 子育て INFO

- 9月9日(水) 1歳6カ月児健診
  - 9月16日(水) 乳児健診
- それぞれ、対象児には、個別案内します。

● 「子ども発達相談室」  
お一人ずつ予約制で対応させていただきます。どうぞご相談ください。

対象児：未就学児  
期 日：毎週金曜日 午前中  
場 所：市総合保健福祉センター2階  
すこやかひろば

## ハッピー スマイル



田中 秀弥くん  
(令和元年7月11日生)

田中 秀昌さん・恵さんの長男(北方地区・串間)

人見知りをせずよく笑う子です。また、好奇心旺盛でいろいろな物に手を取って遊んでいます。最近ではテレビのリモコンのボタンなどいろいろなボタンを押すのがブームです。これからも健康にのびのび育ってほしいです。

**Q1** 全身麻酔が可能になって施行可能となった手術にはどのようなものがありますか？

**A1** 腹腔鏡下胆嚢摘出術や上腹部の腹壁ヘルニアの手術に対応できるようになりました。



下腹部の腹壁ヘルニアについてもこれまで通り手術することができます。その他、虫垂切除術も腹腔鏡下および開腹下手術で行うことができます。

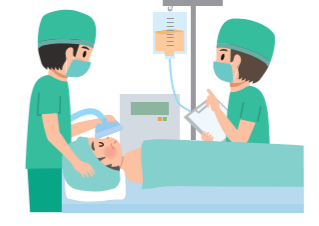

**Q2** 外科外来で対応していることは何ですか？

**A2** 体の表面(皮膚)の腫れ、できものは皮膚科で対応するのが一般的ですが、串間市民病院の皮膚科外来は木曜日のみです。それ以外の曜日では外科外来で可能な範囲は対応しています。  
よくあるものとして、粉瘤、陥入爪(巻き爪)があります。いずれも化膿するなど炎症を合併して来院される方もいます。



**Q3** 最近の外科外来の変化について

**A3** 再発後の抗がん剤治療、緩和ケア、その他、手術後の再発予防のための抗がん剤治療などの紹介があります。主な紹介元は宮崎大学医学部附属病院、県立宮崎病院、都城市郡医師会病院です。串間市外の医療機関への通院が困難になってきた方で、串間市民病院外科外来での対応を希望される方がいらっしやいましたら、外科外来へご相談ください。

## 現在の外科手術の状況について

常勤麻酔科医師の退職に伴い、2019年1月より串間市民病院外科での全身麻酔下手術は行うことができなくなっていました。今年の5月からは非常勤で麻酔科医師が勤務しています。これに伴い全身麻酔下の手術が可能になりました。現在は腹腔鏡下胆嚢摘出術などに手術を限定して全身麻酔下手術を行っています。

術後合併症に対し全身麻酔下の再手術を要する可能性がある手術(胃がんや大腸がんの手術)に関しては、外科医師および麻酔科医師が増えるまでは行う予定はありません。

その他、心臓や肺の機能が低下している方、高齢の方に関しては術後管理の観点から、集中治療室を有する医療機関(県立日南病院や都城市郡医師会病院、宮崎大学医学部附属病院など)での手術をお勧めしています。また、可能な限り緊急手術にも対応していますが、職員の不足(外科医師、麻酔科医師、手術室看護師)により対応できないこともあります。



じゃがじゃが

## 健幸通信



日本の年間自殺者数は近年減少傾向にはあるものの、依然として年間2万人を超えており、深刻な状況です。  
自殺は、その多くが追い込まれた末の死です。  
悩みを抱えた人は、「人に悩みを言えない」「どこに相談に行ったらよいかわからない」などの状況に陥ることがあります。悩んでいる人に気づき、声をかけ、話を聞いて、必要な支援につなげ、見守る人のことを「ゲートキーパー」と呼びます。

## みんなで守ろう！大切ないのち

「みえなない」「どこに相談に行ったらよいかわからない」などの状況に陥ることがあります。悩んでいる人に気づき、声をかけ、話を聞いて、必要な支援につなげ、見守る人のことを「ゲートキーパー」と呼びます。  
特別な資格は必要ありません。あなたの大切な人の心のサインを感じたら、ぜひ、「どんげしたと？」の声をかけを。あなたを必要としている人がいます。  
悩んでいる人に寄り添い、みんなで大切ないのちを守っていきましょう。

広報くしま  
9/10~9/16は  
自殺予防週間  
みんなで守ろうゲートキーパー

ゲートキーパーってなんぞや？

ゲートキーパーの役割

- 変化に気づく
- 耳を傾けねぎらう
- 支援先につなげる
- 温かく見守る

「みんなで守ろう ゲートキーパー」

俺にもできることやな!!

どういえば最近友人モン吉の元気がなかつたよ...

どんげしたと? よかったら話してみらんか?

自分の悩みを話すのは簡単ではありませんが、少しでも勇気を出してみてください。

相談窓口

開設時間

5時の時間帯で365日開設。

71-1578  
メール: center-wing@aurora.ocn.ne.jp

## 「もっと元気に！もっと長生き！」意識が変われば、身体も変わる！

いきいきと楽しい人生を送るには、心身ともに健康であることが大切です。今回は、「宇戸・東」のいきいき元気教室を紹介します。  
「宇戸・東」は、教室を始めてから2年8カ月が経ちました。男性と女性の参加者の割合がほぼ半々で、年齢も64歳~82歳とバラエティ豊かです。  
童謡のリズムに合わせた体操なので、曲に合わせて男性は力強く、女性は優しい歌声が公民館の外にも響いています！  
参加者の皆さんのコメント  
「座りっぱなしの仕事だったので何か脚腰の運動をと思い始めました」  
「腰が痛かったのが良くなりました」  
「休むとダメですね。続けることで現状維持できています」  
「皆と顔をあわせて話をするのが毎週楽しみで、体操だけでなく情報交換の場にもなっています。参加者がもう少し増えると良いなあ」



問い合わせ先

医療介護課 介護保険係

72-0333 (内線512)

# うたごよみ

## 「短歌」 串間短歌会選

コロナ禍に諦めていたプレゼント  
母の日に届く鉢植えの花  
ゆうゆうの森 森本 クニ

子供らと会えることなく電話にて  
声のみ聞きて心休まる  
ゆうゆうの森 田中 キヨ子

雨続きわが家を思い今日も過ぐ  
成り果や花を案じて居りぬ  
ゆうゆうの森 奥村 武子

鳴り響く携帯耳に当てて聞く  
娘の声やさし母の日の朝  
ゆうゆうの森 川邊 一子

植木鉢のほおずき赤く実をつけて  
ランタンみたいにほのかに灯る  
ゆうゆうの森 林 喜美子

## 「俳句」 あさひ俳句会選

日の匂ふ刈田となりてをりにけり  
仲町 木島 幸子

師の言葉繰り返しをり星流る  
仲町 矢野 欽子

気に入りのバッグを下げて花野道  
仲町 原 里歌

女郎花母の教への浮かぶ日よ  
串間 島田 ミネ子

花野来て仮の浄土と思ひけり  
上町一 又木 順子



【本城地区・道場】三島秀生さん撮影  
秋桜と風車

うたごよみに掲載する写真を募集しています。  
まちの魅力を再発見できる写真のご応募をお待ちしています。  
詳しくはこちら▶



問 総務課秘書広報係 ☎72-4559

\*短歌・俳句の投稿は

■短歌 清水しづ子さん (☎72-5546)  
■俳句 又木 順子さん (☎72-0159)



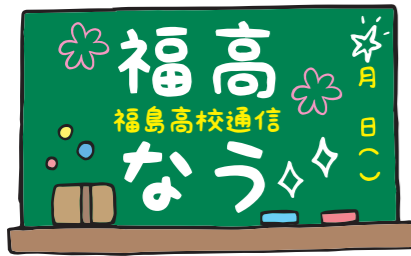

福島高校  
生徒会が  
選ぶ

# 福島高校 注目NEWS!

申間市の皆さん、こんにちは。福島高校生徒会です。今回は2年生が行っている地域創生学について紹介します。

この学習は、よりよい申間市を目指して6つのグループに分かれ、それぞれテーマを設定して活動しています。グループは教育、まちづくり、工学・農学、国際、医療A、医療Bです。

今年度は新型コロナウイルス感染症の影響もあり、思うように活動できていない状況です。しかし、その中でもできることを考え、夏休み中もそれぞれのグループで活動を行いました。活動内容としては、アンケート作成や事業所への訪問、電話でのインタビューなどです。例えば、医療B班はまるカフェさんや松尾醤油さんに協力していただき、市民の健康維持のためのレシピ本作りを行っています。他の班も来年行われる発表に向けて取り組んでいますので今後ご期待ください！

■樹祭く文化の部・体育の部

8月27、28日に福島高校の文化祭・体育祭である「樹祭」が行われました。文化の部では、各クラスが趣向を凝らした展示が行われ、ゲーム形式の展示を全校生徒で楽しめました。体育祭では白熱した戦いが繰り広げられ、額に汗が輝く格好いい姿がたくさん見られました。

今年度は新型コロナウイルス感染症の影響で例年通りの樹祭を開催することはできませんでしたが、全校生徒で協力し最高の思い出を作ることができました。福島高校のFacebookやホームページにも樹祭の様子がUPされていますのでぜひご覧ください！

コロナの中で福高生も頑張っています！日常を取り戻すために力を合わせて頑張りましょう。



●申間市立図書館  
☎ 72-1177  
●開館=午前10時～午後6時  
●休館日=毎週月曜日  
●HP = <http://www.city.kushima.lg.jp/library/index.html>

■新刊情報

アンダードッグス(長浦京/著)  
純喫茶パオン(柳月美智子/著)  
スキマワラシ(恩田陸/著)  
トツ!(麻生幾/著)  
二重拘束のエリア(川瀬七緒/著)  
二百十番館によこそ(加納朋子/著)  
僕の神さま(芦沢央/著)  
光秀の選択(鈴木輝一郎/著)  
ミライヨウム(水沢秋生/著)  
未来の自分に出会える古書店(齋藤孝/著)  
物語の海を泳いで(角田光代/著)



今年度は熊本、鹿児島で大雨による甚大な被害がありました。この機会に自分の周囲で起こる可能性がある災害や身の回りの危険な箇所、また、避難場所や避難経路などを確認して、災害に備える準備を試してみたいかがでしょうか。



食べ物としていつも身近にいるタコとイカ。だけど、実は知らないことがいっぱい！タコとイカって、どっちがうまい？どっちがすごい？似ているようで全然違うタコとイカの最新知識を、写真&イラストで紹介！



薬種屋の跡取り息子、伊勢次と貧乏御家人の七男、文七郎。ともにおじいちゃんの幽霊に無理難題をおつかぶされて…。死んでいるのに元気すぎおじいちゃん幽霊が孫を困らせる、ユーモア悪霊時代小説。

## イベント情報

■としょかんまつり

今年度は新型コロナウイルスの感染予防の観点から屋外で行います(雨天の場合は中止となる可能性があります)。

9月より図書館で本を借りて下さった方、古本の寄贈して下さい下さった方に交換券を配布しております。年に1度の古本交換市をお楽しみに!! 詳細は図書館まで。

●日にち=10月18日(日)  
●時間=午後1時～3時

## みんなが主役



申間市大字西方5721-1(旧NSA) TEL・FAX 72-5123  
開館日 平日午前9時～午後6時  
メール [kushima.panerp@gmail.com](mailto:kushima.panerp@gmail.com) HP <https://panerp.jp>

## 秋山の桃源郷へのお誘い

今月は、市民団体の活動を応援する申間市の事業「まち・ひととらめく☆よかまち創造事業」に採択された事業「バラ園と四季の花咲く憩いの広場秋山」についてご紹介します。

「バラ園と四季の花咲く憩いの広場秋山」は北方地区の秋山小学校と倉掛の山あいであり、事業の名称でもあるバラを中心、毎年3月末より、芝桜、桜、シャクナゲ、アジサイ、サルズベリ、アメジストセージといった多種多様な草花を、霜が降り出す頃まで植栽しています。

そして、憩いの広場の中にある池には金魚やメダカ、コイが優雅に泳いでおり、小川のせせらぎの中で水車が軽やかに回っています。

空の青さと、緑に囲まれた山間の景色の中、たくさんのチョウが飛び交い、鳥のさえずりとともに心が癒やされるひと時が味わえる場所となっています。

団体では、一緒に活動をして頂けるボランティアを募集しています。花々の手入れ作業は1年を通して、団体はもとより地域の皆さんによるボランティア活動で維持されています。数年前より皆さまの力で現在の規模へと広がっており、種まきから植え付けと、育てる喜びがあり、とても楽しいですよ。

草取り、薬剤散布・剪定・肥料やり・道路掃除と、作業は多岐にわたっていますが、花の咲く時期に、近隣地域や口コミで遠方から見学に来られる方々の笑顔と温かい励ましの言葉が、次年度への励みになっています。

これから秋を迎える「バラ園と四季の花咲く憩いの広場秋山」では、色とりどりの花々が訪れる人を迎えてくれることと思います。ゆっくり過ごしていただけるようにベンチが用意されています。適切な人との距離を保ちながら、お茶や弁当を持ってお友達やご家族ぜひ訪れてはいかがでしょうか。



## 年金トピックス

### 障害年金について

障害年金は病気やけがによって生活や仕事などが制限されるようになった場合に受けることができる年金です。

障害年金には、「障害基礎年金」「障害厚生年金」があり、病気やけがで初めて医師の診療を受けたときに国民年金に加入していた場合は「障害基礎年金」、厚生年金に加入していた場合は「障害厚生年金」が請求できます。障害年金を請求する際は納付要件などいくつかの条件が必要になりますので、詳しくはお問い合わせください。

### 一部免除を受けたときは残りの保険料の納付を忘れずに!

国民年金の保険料には、本人・配偶者・世帯主の前年の所得が一定額以下の場合には、申請して承認されると納付が免除される制度があります。

このうち、4分の3免除、半額免除、4分の1免除は、納付すべき保険料の一部が免除されることから一部免除といえます。この一部免除を受けた保険料の残りの保険料、つまり免除を受けていない保険料は、必ず納めなければなりません。

免除が承認されても、納付されないと保険料未納期間となってしまうので、ご注意ください。

問い合わせ先 市民生活課市民係 ☎72-1117 / 都城年金事務所 ☎0986-23-2571

### ⑧ 職員手当の状況

(注) 退職手当の1人当たり平均支給額は、前年度に退職した全職種に係る職員に支給された平均額である。

区分	申 間 市			国		
期末手当 勤勉手当	元年度支給割合			元年度支給割合		
		期末手当	勤勉手当		期末手当	勤勉手当
	6月期	1.300月分	0.925月分	6月期	1.300月分	0.925月分
	12月期	1.300月分	0.975月分	12月期	1.300月分	0.975月分
	計	2.600月分	1.900月分	計	2.600月分	1.900月分
	職制上の階級、職務の階級による加算措置			職制上の階級、職務の階級による加算措置		
	4級	本俸×7%		3級	本俸×5%	
	5級	本俸×7%		4~5級	本俸×10%	
	6級	本俸×10%		6~7級	本俸×15%	
				8級	本俸×20%	
退職手当	(支給率)	自己都合	勸奨・定年	(支給率)	自己都合	勸奨・定年
	勤続20年	19.6695月分	24.586875月分	勤続20年	19.6695月分	24.586875月分
	勤続25年	28.0395月分	33.27075月分	勤続25年	28.0395月分	33.27075月分
	勤続35年	39.7575月分	47.709月分	勤続35年	39.7575月分	47.709月分
	最高限度額	47.709月分	47.709月分	最高限度額	47.709月分	47.709月分
	その他の加算措置(定年前早期退職者特例措置)			その他の加算措置(定年前早期退職者特例措置)		
	退職時 特別昇給 1人当たり 平均支給額	2%~20%加算		退職時 特別昇給	3%~45%加算	
	-	19,949千円				

特殊勤務 手当 (元年度)	区 分		全職種
	職員全体に占める手当支給職員の割合		13.82%
	支給職員1人当たり平均支給年額		80,313
	手当の種類(手当数)		3
代表的な手当 の名称	支給額の多い手当	消防業務 (夜間特殊業務・ 救急業務)	
	多くの職員に支給 されている手当	消防業務	

(注) 割合・支払年額については、普通会計で企業会計は除いたものです。

時間外 勤務手当	元年度	支給総額	62,075千円
		職員1人当たり 支給年額	252千円
	30年度	支給総額	45,766千円
		職員1人当たり 支給年額	187千円

(注) 支給総額、職員1人当たり支給年額は普通会計のみの数値です。

区分	内 容	国の制度との 異同	国の制度と異 なる内容
扶養手当	・配偶者 6,500円 ・子 10,000円 ・子以外(父母・孫など) 6,500円 ・16歳から22歳までの扶養親族 5,000円を加算	同	
住居手当	・月額27,000円以下の家賃を支払っている職員は家賃の月額から16,000円を控除した額 ・月額27,000円を超える家賃を支払っている職員は家賃の月額から27,000円を控除した額の1/2(その控除した額の1/2が17,000円を超えるときは17,000円)に11,000円を加算した額	同	

区分	内 容	国の制度との 異同	国の制度と異 なる内容
通勤 手当	(交通機関利用者運賃等相当額) 月額55,000円を限度 (自家用車等使用の場合)		
	2km未満	0円	
	2km~5km未満	2,000円	
	5km~10km未満	4,200円	
	10km~15km未満	7,100円	
	15km~20km未満	10,000円	
	20km~25km未満	12,900円	
	25km~30km未満	15,800円	
	30km~35km未満	18,700円	
	35km~40km未満	21,600円	
	40km~45km未満	24,400円	
	45km~50km未満	26,200円	
	50km~55km未満	28,000円	
55km~60km未満	29,800円		
60km以上	31,600円		

### ⑨ 特別職の報酬等の状況

(平成31年4月1日現在)

区分	給料月額等
給料	市長 741,000円
	副市長 594,000円
	教育長 520,000円
	議長 365,000円
	副議長 322,000円
	議員 310,000円
報酬	(令和元年度支給割合)
	市長 6月期 1.675月分
	副市長 12月期 1.725月分
	教育長 計 3.40月分
	(令和元年度支給割合)
	議長 6月期 1.675月分
副議長 12月期 1.725月分	
議員 計 3.40月分	

### 参考 県内8市の特別職報酬等の状況(平成31年4月1日現在) (単位:円)

	市長	副市長	教育長	議長	副議長	議員
宮崎市	1,053,000	840,000	713,000	696,000	625,000	583,000
都城市	940,000	総括担当 755,000 事業担当 675,000	675,000	500,000	420,000	400,000
延岡市	955,000	770,000	680,000	516,000	471,000	435,000
日南市	783,000	638,000	545,000	378,000	325,000	311,000
小林市	788,000	629,000	567,000	369,000	326,000	313,000
日向市	856,400	685,100	611,800	433,000	379,000	358,000
西都市	840,000	670,000	607,000	424,000	361,000	349,000
えびの市	772,000	616,000	557,000	357,000	315,000	304,000
串間市	741,000	594,000	520,000	365,000	322,000	310,000

# 串間市の人事行政運営等の 状況を公表します

串間市人事行政の運営等の状況の公表に関する条例に基づき、令和元年度の人事行政の運営等の状況について公表します。

## 串間市職員給与等

### ① 人件費の状況(普通会計決算)

(注) 人件費には、特別職に支給される給料・報酬等を含む。

区分	住民基本台帳人口	歳出額 A	実質収支	人件費 B	人件費率(B/A)	29年度の人件費率(参考)
30年度	18,631人(H31.1.1現在)	12,750,633千円	297,531千円	1,987,317千円	15.6%	17.6%

### ② 職員給与等の状況(普通会計予算)

(注) 1 職員手当には退職手当を含まない。  
2 給与費は当初予算に計上された額であり、共済費は除いたものです。

区分	職員数 A (R2.4.1)	給 与 費				一人当たり給与費 (B/A)
		給 料	職員手当	期末・勤勉手当	計 B	
2年度	257人	931,092千円	188,612千円	369,145千円	1,488,849千円	5,793千円

### ③ 職員の平均給料月額、平均給与月額及び平均年齢の状況(令和2年4月1日現在)

区分	一 般 行 政 職		
	平均給料月額	平均給与月額	平均年齢
串間市	306,200円	350,448円	40.2歳

### ④ 職員の初任給の状況(令和2年4月1日)

区 分	申 間 市	
	初任給	採用2年経過日給料額
一般行政職	大学卒	182,200 / 202,400
	高校卒	150,600 / 160,100

### ⑤ 職員の経験年数別・学歴別平均給料月額の状況(令和2年4月1日現在)

区 分	経験年数 10年	経験年数 15年	経験年数 20年
	一般行政職	255,000	289,000
	216,200	255,000	289,000

(注) 経験年数とは、卒業後直ちに採用され引き続き勤務している場合は、採用後の年数をいうものである。

### ⑥ 一般行政職の級別職員数の状況

区分	1 級	2 級	3 級	4 級	5 級	6 級	計
標準的な職務内容	定型的な業務を行う主事、技師その他規則で定める職務	相当の知識又は経験を必要とする業務を行う主事、技師その他規則で定める職務	主任主事、主任技師その他規則で定める職務	係長、主査その他規則で定める職務	課長補佐、主幹その他規則で定める職務	課長その他規則で定める職務	
職員数	13人	20人	54人	56人	29人	16人	188人
構成比	6.9%	10.6%	28.7%	29.8%	15.4%	8.5%	100.0%
参 考	1年前の構成比	7.3%	12.4%	28.5%	28.5%	14.5%	100.0%
	2年前の構成比	9.3%	9.8%	28.9%	27.8%	15.5%	100.0%

(注) 1 串間市の給与条例に基づく給料表の級区分による職員数である。  
3 構成比については、四捨五入のため内訳と合計が一致しない場合があります。

2 標準的な職務内容とは、それぞれの級に該当する代表的な職務である。

### ⑦ 昇給期間短縮の状況

元年度	職員数(A)	合計	一般行政職
	普通昇給期間(12~24月)を短縮して昇給した職員数(B)	0人	0人
比 率 (B) / (A)		0%	0%

## 11 部門別職員数の状況と主な増減理由 (各年4月1日現在)

部門	区分	職員数		対前年度増減数	主な増減理由
		令和2年	平成31年		
一般行政部門	議会	5	5		
	総務	62	69	-7	育児休業者の減、派遣終了に伴う減
	税務	15	15		
	農水	31	28	3	かんしょ対策に伴う増
	商工	10	10		
	土木	20	19	1	再任用職員(短時間)に代え、正職員を配置
	民生	30	30		
	衛生	13	13		
	小計	186	189	-3	
特別行政公営企業等	教育	18	17	1	欠員補充
	消防	35	34	1	欠員補充
	小計	53	51	2	
	病院	98	97	1	欠員補充
	水道	5	6	-1	正職員に代え、再任用職員(短時間)を配置
	その他	27	27		
	小計	130	130		
合計	369	370	-1		

(注) 1 職員数は一般職に属する職員数で、地方公務員の身分を保有する休職者、派遣職員などを含み、臨時的任用職員及びパートタイム会計年度任用職員を除いています。  
2 令和2年の職員のうち、1名はフルタイム会計年度任用職員です。

## 12 定員適正化計画の数値目標及び進捗状況

### ① 定員適正化目標

平成19年に394名であった職員数は令和2年4月1日現在、368名(会計年度任用職員を除く)となっております。

また、平成29年3月に新たな定員管理計画を定め、平成29年4月に地方公営企業法の全部適用となった串間市民病院の人数を除き、令和2年4月1日現在、270名となっておりますが、令和3年度までの5年間で10名の削減を行うことを目標としております。

今後も適正な定員管理に努めます。

### ② 定員適正化手法の概要

機能的な組織体制の推進、事務事業の合理化、広域連携と民間委託等の推進、多様な人材の確保、職員の意識改革と人材育成の推進等に努めます。

## 13 職員の人事評価の状況

令和元年度も能力評価と業績評価で構成された人事評価を行いました。

職員が職務を通じて発揮した能力や業績を的確に把握し評価することで、能力開発やモチベーションの向上につなげ、もてる力を最大限に引き出すなど、人材育成に活用しています。

## 14 職員の休業に関する状況

休業者の内訳	育児休業		部分休業	
	取得者の合計	うち新規	取得者の合計	うち新規
取得者の合計	19人	8人	0人	0人
うち女性	18人	7人	0人	0人
うち男性	1人	1人	0人	0人

(注) 部分休業とは、職員が任命権者の承認を受けて、その3歳に満たない子を養育するため1日の勤務時間の一部(2時間を限度)について勤務しない制度で、休業した期間の給与は育児休業同様減額されます。

## 福利厚生事業の状況を公表します

### 1 福利厚生事業の概要

串間市では、地方公務員法第42条に基づき、職員の保健、元気回復その他厚生に関する福利厚生事業を実施しています。

#### ◆ 健康診断の実施状況 (令和元年度)

定期健康診断	402人
--------	------

事業費総額：3,334,878円

### 2 その他の福利厚生事業の概要 【串間市役所職員互助会】(令和2年3月31日現在会員数347人)

会員の福利厚生に関する事業を実施、相互扶助及び親睦を図ることを目的としており、会員の掛金及び市からの補助金で運営しています。

#### ① 主な事業

人間ドック助成、親睦事業、体育及び文化部活動助成、慶弔給付事業(主な内容は結婚祝金35千円、出生祝金10千円、入学祝金10千円、入院見舞金10千円、死亡弔慰金10千円等)

#### ② 会費及び市からの補助金

年度	令和元年度(決算)	令和2年度(予算)
会費	6,463千円	6,385千円
市補助金	1,170千円	1,170千円
公費補助率	18.10%	18.32%
1人当たり公費負担額	3,352円	3,401円

市からの補助金は全額、人間ドック助成に充てられています。

#### ③ 給付事業の内容

事業内容	令和元年度給付実績	左記の給付事業のうち市からの補助金額
人間ドック助成(1泊2日)	10件 100,000円	1,170,000円
人間ドック助成(日帰り)	160件 1,440,000円	
人間ドック助成(脳ドック)	1件 6,000円	
人間ドック助成(レディース)	11件 44,000円	
インフルエンザ予防接種助成	206件 283,400円	
体育及び文化活動助成	965,683円	
親睦事業	1,086,985円	
慶弔費等	100件 1,240,000円	
合計	5,166,068円	
	1,170,000円	

## 職員の任免及び職員数に関する状況報告書

串間市の人事行政運営における公正性及び透明性の確保を図るため「串間市人事行政の運営等の状況の公表に関する条例」が平成17年4月1日に施行されました。市民の方々に広く公表し、よりよい人事行政運営を目指していきます。

### ① 職員の採用の状況 (令和元年度)

(単位：人)

区分	試験の種類					合計
	上級試験	中級試験	初級試験	社会人経験者試験	選考試験	
一般事務	1		1			2
一般事務(医療事務)				1		1
土木技師			1			1
消防士			4			4
理学療法士					2	2
看護師		3				3
合計	1	3	6	1	2	13

### ② 採用試験の実施状況 (令和元年度)

区分	受験者数	第1次試験合格者数	最終合格者数	競争倍率(倍)
一般事務(上級)	9	4	4	2.3
一般事務(初級)	6	5	4	1.5
土木技師(初級)	2	1	1	2.0
消防士	4	3	3	1.3
看護師	4	3	3	1.3
理学療法士	2	-	2	1.0
診療放射線技師	3	-	2	1.5
合計	30	16	19	1.6

(注) 第1次試験合格者数が「-」の区分は、選考試験等のみの職種である。

### ③ - ① 退職の状況 (令和元年度)

(単位：人)

区分	定年退職	定年前希望退職	その他				合計
			普通退職	分限免職	懲戒免職	死亡退職	
一般行政職	2	2	1				5
消防職							0
企業職	1		7				8
合計	3	2	8	0	0	0	13

### ③ - ② 退職管理の状況 (離職時の職が課長級の職員)

令和元年度退職者のうち、1名が離職時に課長級の職員でした。

うち1名を再任用職員として串間市役所にて採用しております。

### ④ 勤務時間の状況 (令和元年度)

1週間の勤務時間	勤務時間の割振り		
	始業	終業	休憩時間
38時間45分	8:30	17:15	12:00 ~ 13:00

### ⑤ 懲戒処分の状況 (令和元年度)

(単位：件)

処分の事由	地方公務員法	戒告	減給	停職	免職	合計
法令に違反した場合	第29条第1項第1号					0
職務上の義務に違反または職務を怠った場合	第29条第1項第2号					0
全体の奉仕者たるにふさわしくない非行のあった場合	第29条第1項第3号			1		1

### ⑥ 勤務条件に関する措置要求及び不利益処分に関する不服申立ての状況報告書 (令和元年度)

(単位：件)

区分	前年度現在未処理件数	措置要求・不服申立て件数	処理済件数	処理中	未処理件数
措置要求	0	0	0	0	0
不服申し立て	0	0	0	0	0

### ⑦ 職員の研修に関する状況 (令和元年度)

	件数	参加者数
庁内研修	12	961
庁外研修	-	256
合計	12	1,217

※庁内研修…人事評価研修、市民協働研修他  
※庁外研修…市町村職員研修センター、市町村アカデミー他

### ⑧ 職員の福祉及び利益の保護に関する事項 (令和元年度)

健康診断の種類	受診者数
定期健康診断	402

(注) 1 定期健康診断は、嘱託職員及び臨時職員を含む。  
2 労働安全衛生法により複数回健診を受けているものを含む。

### ⑨ 公務災害補償の認定状況 (令和元年度)

区分	認定件数
公務災害	0
通勤災害	0

### ⑩ 勤務条件に関する措置の要求の状況 (令和元年度)

継続件数	措置要求件数
0	0

**表彰 長年の社会福祉増進の功労を表彰**

6月30日、長年にわたり市内の社会福祉の増進に尽力された方を表彰する「令和2年度串間市社会福祉功労者等表彰式」が市総合保健福祉センターで行われました。式では21個人・2団体が受賞され、市長より表彰状と記念品が贈られました。式の最後に受賞者を代表して、未就学児ことばの教室での相談、指導に尽力された吉田美代治さんが「今後も健康に気をつけながら地域福祉のために精進していきたい」とあいさつをされました。



☎ 福祉事務所社会福祉係 ☎72-1123 (内線580)

**令和2年度 串間市社会福祉功労者等表彰**

表彰部門	氏名(敬称略)
社会福祉功労 民生委員・児童委員功労表彰	前 迫 加津枝
	森 本 まり子
	瀬 越 智 子
	竹 下 順 子
	野 邊 千 秋
社会福祉功労 民生委員・児童委員特別表彰	蓑 方 緑
	川 崎 ヤヨイ
	谷 洋 子
	中 村 省 吾
	山 口 ヨシ子
社会福祉事業功労 訪問介護員	西 田 功 子
	吉 田 和 子
	城 悦 子
	吉 田 良 子
	森 キミ子
社会福祉事業功労 高齢者クラブ関係功労者 社会福祉関係自助努力者 家庭介護功労者	森 光 昭
社会福祉事業奉仕者 または奉仕団体	蓑 輪 妙 子
	隈 本 芳 彦 話し相手ボランティア連絡会 広野歩こう会
社会福祉功労 サロン会の運営・活動	門 川 弘 子
	松 本 次 雄
社会福祉功労 串間市未就学児 ことばの教室での相談・指導	吉 田 美代治

**採用試験**

**令和2年度串間市病院  
企業職員採用試験の  
お知らせ**

令和2年度串間市病院企業職員採用試験を実施します。

【令和2年12月1日採用】

- 職種 = 看護師1名程度
  - 応募期間 = 8月17日(月)～9月11日(金)
  - 試験日程 = 9月27日(日)
- 【令和3年4月1日採用】
- 職種 = 薬剤師1名、看護師2名程度
  - 応募期間 = 8月17日(月)～9月11日(金)
  - 試験日程 = 9月27日(日)

※上記日程以外にも追加で試験を行う場合があります(その際の応募期間および試験日程などについては、決定次第市民病院ホームページなどでお知らせします)。  
※詳しくは市民病院管理係までお問い合わせください。

☎ 市民病院管理係 ☎72-1234

**生活**

**「国勢調査」にご協力をお願いします**

10月1日時点の世帯の状況を調査する「国勢調査」が始まります。9月14日から30日までの間に調査員が調査票をお届けに伺いますので、調査へのご協力(返送)をよろしくお願いいたします。

返送方法は次の3種類、好きなものを選びます。

- ①パソコン、スマートフォンを使ったインターネット回答
- ②紙の調査票に記入(郵送提出)

Let's Join! #みんなの国勢調査  
インターネット回答期間  
9/14(月)～10/7(水) 10/1(土)～10/7(水)  
国勢調査2020  
https://www.kokusei2020.go.jp/

③紙の調査票に記入(調査員へ手渡し)

①インターネット回答と②郵送提出を選択された場合は、調査員が調査票を回収に伺うことはありません。

新型コロナウイルス感染症対策のため、調査員と世帯との接触を少なくできるようにインターネット回答または返信用封筒による郵送提出をおすすめしています。

未来の串間市をつくるためにご協力をよろしくお願いいたします。併せて、調査員を装った「かたり調査」や詐欺の電話などにもご注意ください。

☎ 総合政策課情報統計係 ☎55-1154



**税金**

**納期限と口座振替日のお知らせ**

9月30日は、  
①国民健康保険税(3期)  
②後期高齢者医療保険料(3期)  
③保育料(9月分)  
の納期限および口座振替日です。忘れずに納めましょう。

口座振替をご利用の場合は残高の確認をお願いします。

☎ ①、② 税務課 ☎72-1115  
③ 福祉事務所 子育て政策係 ☎72-1123

**相談**

**平日夜間・土日もどうぞ!  
労働相談会を開催します!**

宮崎県労働委員会では、労働者と使用者との間に生じたトラブル(パワハラ、賃金未払い、解雇など)について、随時、秘密厳守・無料で相談に応じています。

また、以下の日程で平日夜間および土曜日、日曜日にも相談を受け付ける「労働相談会」を開催します。

●受付期間 = 10月10日(土)～16日(金)  
平日: 午前8時半～午後7時まで  
土曜、日曜: 午前9時～午後5時まで  
※正午～午後1時の受付はできません。

- 対象者 = 県内事業所に勤務する労働者および使用者
- 場所 = 県労働委員会事務局(県庁3号館6階)
- 相談方法 = 電話、面談(要予約)、FAX、インターネット(「宮崎県労働相談メール送信フォーム」で検索)

☎ 働くあんしんサポートダイヤル ☎0985-26-7538

**募集**

**建築関係訓練生の募集について**

宮崎県建築業協会では、建設労働者の育成・確保を図るため、県内における建設労働者育成支援事業に取り組んでいます。未就職者、離職者、新卒者、未就職卒業者などの求職活動中で県内での就職を希望する方を訓練生として募集します。

- 受講内容 = ケンセツ総合講座(塗装、内装、とび・土工、鉄筋、型枠)
- 訓練期間 = 10月1日(木)～10月30日(金)
- 訓練日数 = 24日
- 申込締切 = 9月11日(金)
- 定員 = 10名

☎ (一社)宮崎県建築業協会内  
建設労働者育成支援事業担当 ☎0985-65-5864  
商工観光スポーツランド推進課  
商工係 ☎55-1127

**～あなたや家族、知り合いの困りごとはありませんか?～  
市民講座「成年後見制度を知ろう!」の参加者募集**

「物忘れがひどくなってきたので、財産の管理が不安だ」「認知症の母を悪徳商法から守りたい」。認知症、知的障がい、精神障がいなどによって判断能力に不安がある方が、自分らしく安心して生活できるよう支援する「成年後見制度」について、学んでみませんか?

- 日時 = 10月15日(木)午後3時～4時半
- 場所 = 市総合保健福祉センター2階 研修室
- 申込方法 = 電話にて直接、福祉事務所へお申し込みください。
- 申込締切 = 9月25日(金)

☎ 福祉事務所 社会福祉係/自立支援係 ☎72-1123 (内線580、504)

**健康**

**健診結果説明会のご案内  
～受けっぱなしはもったいない!  
特定健診の活かし方～**

特定健診結果票の見方や健康づくりのポイントをお伝えします。

- 対象 = 職場健診や市の特定健診を受診された方
  - 日時 = 10月15日(木)午後7時～8時
  - 場所 = 市総合保健福祉センター2階 研修室
  - 参加費 = 無料
- ※要予約(先着20名)  
※国保の方以外は、ご自身の健診結果票をご持参ください。

☎ 医療介護課健康増進係 ☎72-0333 (内線517)

**イベント**

**第3回くしま市民講座  
のご案内**

串間市では、「夢は、南の果てにある。」市民講座(全5回)を開催します。今回は国文祭・芸文祭串間市企画運営委員を講師に招き、国文祭・芸文祭みやざき2020について教えていただきます。

参加希望の方は前日までに生涯学習課までご連絡ください。

- 日時 = 9月18日(金)午前10時～11時半
- 場所 = 市中央公民館大講義室

☎ 生涯学習課生涯学習係 ☎55-1161

令和2年度第3回くしま市民講座  
国文祭・芸文祭について  
日時 9月18日(金) 10:00-11:30  
場所 中央公民館 大講義室  
講師 国文祭・芸文祭串間市企画運営委員  
★講演内容★  
その昔、私たちの住んでいる串間市は、日本の中でも高度な文化を持ったまちでした!!  
今年度のくしま市民講座では、令和3年に行われる「国文祭・芸文祭みやざき2020」が100倍楽しめる話をしていただきます。  
来年度の国文祭・芸文祭本番に向けて、是非ご参加ください。  
参加を希望される方は前日までに電話で、  
生涯学習課 ☎ 55-1161 へお申し込みください。  
※氏名、住所、お電話番号をお伝えください。  
※新型コロナウイルスの状況によって参加人数の制限及び講座を中止する場合があります。  
主催: 串間市教育委員会  
夢は、南の果てにある。

募集

「パソコン初心者  
夜間クラス」受講生募集!

初心者向けに、パソコンの基礎・タイピングから学びます。60時間で文書作成ソフト・表計算ソフトの検定受検ができるまでの内容です。検定までは考えていない方も、気軽に受講いただけます。

- 受講期間** = 9月24日(木) ~ 令和3年1月21日(木)【※年末年始・祝日休み】  
毎週月曜日・木曜日  
午後7時半~9時半(全30回)
- 費用** = 4万5,000円(テキスト代・税込み)
- 申込期限** = 9月18日(金)
- 場所** = 日南高等職業訓練校  
☎ 日南高等職業訓練校  
☎ 22 - 2633



募集

消防団員募集について

串間市消防団員を随時募集しています。

消防団は「自らの地域は自ら守る」という郷土愛護の精神に基づき、火災をはじめとするあらゆる災害に動し、地域防災の要として、市民の安心・安全を守る役割を担っています。

また、串間市消防団ではラッパ隊の隊員も募集しています。地域や社会のために活動・貢献したいという方やラッパ隊に興味のある方などの入団をお待ちしています。

- 入団条件**
    - ①当該消防団の区域内に居住し、または勤務する者
    - ②満18歳以上の者
    - ③志操堅固で、かつ、身体強健な者
- ☎ 串間市消防本部 ☎ 72 - 4151

募集

障がいのある方の  
職業訓練生を  
募集しています

国立県営福岡障害者職業能力開発校(北九州市若松区)では、令和3年度の訓練生を募集しています。

●**募集人員**

科名	定員
機械CAD科	20人
プログラム設計科	20人
商業デザイン科	20人
OA事務科	20人
流通ビジネス科	25人
音声パソコンコース (視覚障がいのある方対象)	5人
総合実務科 (知的障がいのある方対象)	20人

- 訓練期間** = 1年間※プログラム設計科のみ2年間。
- 応募資格** = 身体障がい、精神障がい、知的障がい、発達障がい、高次脳機能障がい、難病などのある方(手帳の有無問わず)
- 募集期間** = 8月17日(月) ~ 10月7日(水)
- 入校日** = 令和3年4月9日(金)  
※定員・応募方法など詳しいことは、福岡障害者職業能力開発校または、お近くのハローワークにお問い合わせください。  
※「福岡県の職業訓練」ホームページ URL: <http://www.fukuoka-kuren.net/>  
☎ 福岡障害者職業能力開発校  
☎ 093 - 741 - 5431  
FAX 093 - 741 - 1340

告知 「串間市民秋まつり」開催中止のお知らせ

11月3日(火・祝)に開催を予定しておりました「第54回串間市民秋まつり」は、新型コロナウイルス感染症拡大の収束が見通せないことや想定される3密(密閉、密集、密接)を防ぐ有効な手段がないことを考慮し、誠に苦渋の決断ではございますが、本年度の開催を中止することといたしました。

開催を心待ちにしていた皆さまには大変申し訳ございませんが、何卒ご理解くださいますようお願いいたします。

☎ くしま活性化委員会 ☎ 72 - 0053

防災 時間差で発生する巨大地震に備えましょう  
~南海トラフ地震臨時情報~

- ・南海トラフ地震発生の可能性が通常と比べて相対的に高まったと評価された場合に、気象庁から「南海トラフ地震臨時情報」が発表されます。
- ・政府や地方公共団体などの呼びかけに応じた防災対策をとりましょう。

地震発生後の防災対応の流れ

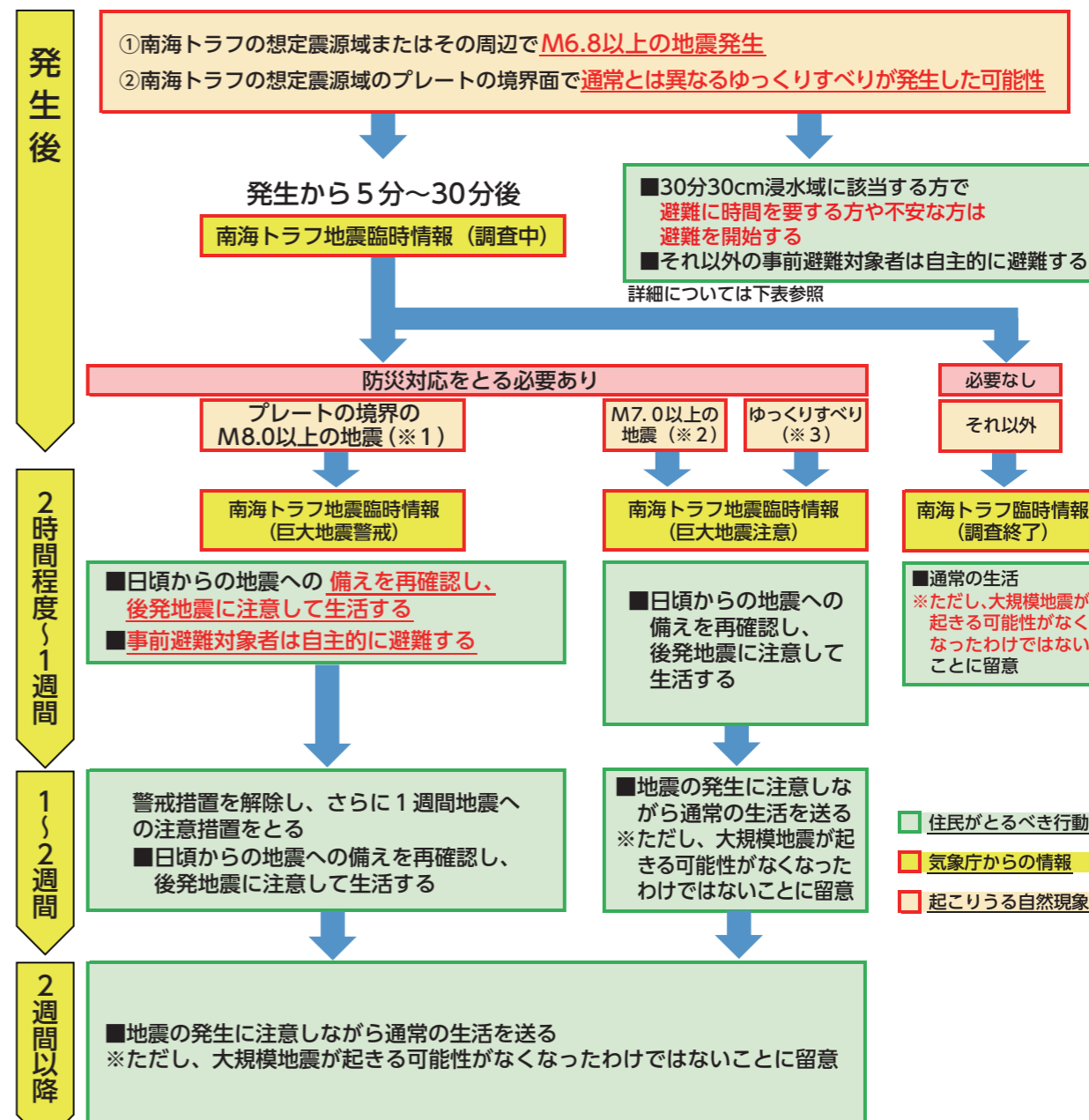

※1 想定震源域のプレート境界でM8.0以上の地震が発生  
※2 想定震源域、またはその周辺でM7.0以上の地震が発生(ただし、プレート境界のM8.0以上の地震を除く)  
※3 住民が揺れを感じることがない、プレート境界面のゆっくりとしたずれによる地殻変動を観測した場合

30分30cm浸水域 (30cm以上の浸水が30分以内に生じる地域)	事前避難対象者(※)
市木地区(上石波、下石波、大藤、木ヤ藤) 都井地区(名谷、大納、宮ノ浦、毛久保、立宇津、黒井) 本城地区(崎田、港) 福島地区(今町、金谷)	30分30cm浸水域 未耐震家屋居住者 土砂災害警戒区域内居住者 不安のあるもの
※ここで示した対象者は、少なくとも避難を検討すべき方として掲げたもので、それ以外の方の安全を保障しているものではありません	

☎ 危機管理課危機管理係 ☎ 55 - 1120

税チャンネル

滞納が続いたら  
どうなるの？

●タイヤロックを行います。

タイヤロックとはタイヤに特殊な機械を装着し、走行できない状態にし、差し押さえをすることで、その後も完納されない場合は、インターネットオークションなどで公売し、滞納税に充てます。



●捜索を実施します。

滞納が続く場合に、居宅などを家宅捜索し、生活状況の把握や換価価値のある財産の差し押さえを実施します。その後も完納されない場合は、インターネットオークションなどで公売し、滞納税に充てます。

期限内納付が困難な場合は、税務課において納税相談を行ってください。

☎ 税務課 収納係 ☎ 72-1116

警察署だより

Let's カギかけ

盗難被害の多くは無施錠によるものです。  
面倒がらずに…カギをかけて守ろう！

●わが家を出るときは玄関ドアを施錠！

- ・戸建の2階やマンションの上階の窓、浴室やトイレの小窓なども施錠。
- ・朝のゴミ出しなど短時間の外出でも施錠！
- ・在宅中も玄関ドアを施錠！チェーンも忘れずに。

●愛車を離れるときはドアをロック！

- ・明るく監視の行き届いた駐車場を利用。
- ・防犯ブザーやイモビライザーなど、防犯装置を取り付ける。
- ・貴重品を車内に残さない！窓は必ず閉めましょう。

●自転車止めたら2（ツー）ロック！

- ・2つ目のカギは開錠方法が異なるタイプを利用。
- ・管理された駐輪場に止める。
- ・バイクを駐車するときも2ロック！

●個人情報にもカギかけを！

- ・ウイルス感染防止に…セキュリティソフトを活用！
- ・アプリを容易にダウンロードしない！
- ・オンラインゲーム機やスマートフォンにはフィルタリングを。

☎ 申間警察署 ☎ 72-0110 警察安全相談 #9119

国保

新型コロナウイルス感染症  
に関する傷病手当金の  
手続きについて

この傷病手当金は、新型コロナウイルス感染症による病気休業により、収入の減少があった世帯の生活を保障するために行う給付金です。

●対象者＝被用者のうち、新型コロナウイルス感染症に感染した方、または発熱などの症状があり感染が疑われる方となります。

●支給額＝「直近の継続した3月間の給与収入の合計額を就労日数で除した金額×2/3×日数」で算出します。

○支給額の算定に用いる日数は、感染または感染が疑われ、仕事を休んだ日から連続して3日間の後、

4日目以降の仕事に就けなかった日数です。

●対象期間＝国の基準により、令和2年1月1日から12月31日までの間（入院が継続する場合などは最長1年6月まで延長）で、左記「支給額の算定に用いる日数」に該当する療養のため労務に服することができない期間（※今後変更になる場合があります）となります。まずは電話にてお問い合わせください。

☎ 医療介護課医療保険係 ☎ 72-0333（内線513）

募集

「就職に生かせる  
パソコン・ビジネス科」  
職業訓練受講生募集

エクセル、ワード、パワーポイント、インターネットなどを基本操作

から職場で活用できる実践的なスキルまで学習します。また、就職に効果的な、IT関連知識、モバイル管理技術、テレワーク技術やビジネスマナーも学習し、幅広い職種での再就職に必要な能力を習得できます。

●訓練期間＝10月23日（金）～令和3年1月22日（金）毎週月～金曜日午前9時半～午後4時半

●場所＝株式会社プライムワークス（鹿児島県志布志市志布志町志布志3丁目16番8号 ☎ 099-472-5020）

●対象者＝再就職を目指す方

●募集定員＝24名

●応募期間＝8月17日（月）～10月5日（月）

●受講料＝無料。ただし、教材費1万4,000円程度が必要です。

☎ ハローワーク日南 ☎ 23-8609 鹿屋高等技術専門学校 ☎ 0994-44-8674



地球の  
message

☎ 市民生活課生活環境係 ☎ 72-1356

守ろうオゾン層

9月はオゾン層保護対策推進月間です。これは、1987年9月16日に「オゾン層を破壊する物質に関するモントリオール議定書」が採択されたことにちなんで行われているものです。

フロンガスは、冷蔵庫やエアコンの冷媒などに使用され、大気中に放出される

と紫外線を吸収するオゾン層を破壊し、人体や動植物にも影響を及ぼします。またCO<sub>2</sub>より強力な温室効果ガスのため大気中に漏らさないようにしなければなりません。

これらの製品を廃棄する時のフロンの回収・適正処理は法律により義務づけられています。

オゾン層を保護するためにも、家電のリサイクルに取り組みましょう。



無料相談

①遺言などの無料相談

●相談対象＝遺言、相続、高齢者などの財産管理、離婚時の契約など

●日時＝9月13日（日）・10月4日（日）午前8時～正午まで

●場所＝日南公証役場（日南市戸高1丁目3-2）

●その他＝予約制のため、平日に事前の電話予約が必要です（午前8時半～午後5時）。

☎ 日南公証役場 ☎ 23-5430

②行政相談

●相談対象＝行政に対する意見や要望、相談など

●日時＝9月28日（月）午前9時～正午

●場所＝市役所1階B会議室

☎ 市民生活課生活環境係 ☎ 72-1356

③法律相談

●相談対象＝ご近所トラブル、離婚、相続、債務整理、労働問題、交通事故、会社経営など

●日時＝9月18日（金）午後1時半～終了次第（要予約）

●場所＝市総合保健福祉センター

☎ 申間市社会福祉協議会

☎ 72-6943



④人権相談

●相談対象＝セクハラ、パワハラ、家庭内暴力、体罰、いじめ、誹謗中傷、差別など

●日時＝9月14日（月）午前10時～午後3時

●場所＝大東支所

☎ 総務課総務係 ☎ 72-4557



⑤年金相談

●相談対象＝高齢、障害、遺族などの年金請求および相談

●日時・場所

①9月3日（木）午前10時～午後3時 市役所3階大会議室

②10月1日（木）午前10時～午後3時 市役所1階A会議室

●その他＝事前に都城年金事務所へ予約（1カ月前から可）が必要です。予約の際、持参するものの確認をお願いします。

※予約受付時間＝平日午前8時半～午後5時15分

☎ 市民生活課市民係 ☎ 72-1117

都城年金事務所

☎ 0986-23-2571

⑥消費者生活巡回相談

●相談対象＝消費者トラブル（商品、訪問販売、契約など）に関する相談

●日時＝9月15日（火）午前10時～午後3時

●場所＝市役所1階市民生活課相談室

☎ 市民生活課生活環境係

☎ 72-1356

📄 今月の日曜給油店

月/日	給油店名
9/6	井手産商申間店・井手都井店
9/13	酒井申間店・三協西小路店・井手都井店
9/20	津曲北方店・井手都井店
9/27	片平本町店・井手都井店

👤 人口のうごき（令和2年8月1日現在）

人口 16,944人（前月比 -12人）

【男性 7,953人 女性 8,991人】世帯数 7,627世帯

\*平成27年度国勢調査からの推計人口です。

🏠 今月の休日在宅医

月/日	医療機関	診療科	電話番号
9/6	岡村クリニック	整形外科	72-7710
9/13	吾社クリニック	内科	71-3411
9/20	ゆうゆうの森クリニック	内科	55-9111
9/21	申間中央クリニック	内科・小児科	27-3181
9/22	県南病院	神・精・内科	72-0224
9/27	のだ小児科医院	小児科・アレ	71-1112

\*休日在宅医は変更になる場合があります。受診する前に医療機関もしくはテレホンサービス（☎23-9999）にて必ずご確認ください。

9  
September  
2020

# 今月のくしま

相談	子育て
健康	イベント
その他	

日 Sun	月 Mon	火 Tue	水 Wed	木 Thu	金 Fri	土 Sat
8/30	31	9/ 1	2	3 年金相談 (P26)	4	5
6	7	8	9 1歳6カ月健診 (P11)	10	11 集団健(検)診 【市総合保健福祉センター】	12
13 カラアゲクエスト 最終日および応募 締め切り日	14 国勢調査 開始日 (P23) 人権相談 (P26) 本城・福島地区 結核検診(二次) 【各会場】	15 消費者生活巡回 相談 (P26) 集団健(検)診 【ゆうゆうの森】	16 乳児健診 (P11)	17	18 第3回くしま市民 講座 (P22) 法律相談 (P26)	19
20 くしま朝市 よかむん市 【串間商工会議所】	21 敬老の日	22 秋分の日	23	24	25 集団健(検)診 【市総合保健福祉 センター】	26
27 令和2年度 串間市病院企業 職員採用試験 (P23)	28 行政相談 (P26) 市木・北方地区 結核検診(二次) 【各会場】	29	30 国民健康保険税 (3期)・後期高齢者 医療保険料(3期)・ 保育料(3期) 納期限口座振替日 (P22)	10/1 年金相談 (P26)	2	3

※各日程については予定であり、変更になる場合があります。

## 編集後記

梅雨も明け8月に入り本格的な夏を迎えましたが、8月12日に有志の方たちが蔵元橋付近で花火を打ち上げました。私自身も取材に行きましたが、今年は夏らしいことをしていなかったため、夏気分を満喫できました。連日猛暑が続いていますが、皆さま熱中症に注意してお過ごしください。(お)

## ご意見をお聞かせください!

広報くしまに関するご意見やご感想、取り上げてほしいテーマをお聞かせください。いただいたご意見は、今後の紙面づくりの参考とさせていただきます。

