

毎月2回1日・15日発行

広報

# くしま

1

JANUARY.2012  
No.902



special feature



特集1 新年のごあいさつ

特集2 串間市の財政事情をお知らせします

# 謹賀新年

平成二十四年



## 議会

申間市議会議長  
門田 園光

### 多様な民意を反映した 議会運営に努めて参ります。

あけましておめでとうございませう。市民の皆さまには輝かしい新春をお迎えのこととお慶び申し上げます。

議長のお務めにつき、初めての新年を迎えましたが、市政発展と円滑なる議会運営に市民の皆さまの期待に添えるよう誠心誠意精進して参る所存であります。

昨年を振り返りますと東日本大震災や高病原性鳥インフルエンザ、新燃岳噴火など甚大な災害が発生した年でありました。

国政では野田内閣が発足し、野田総理大臣は所信表明で東日本大震災からの復旧・復興を最優先課題に掲げられました。今も不自由な暮らしを余儀なくされている被災者の方々に衷心よりお見舞いを申し上げますと共に、1日も早い復旧・復興を願う次第であります。

申間市に目を向けますと、昨年7月「志布志湾大黒イルカランド」がオープンしました。観光浮揚を期待しております。また申間出身の西宮市甲陽園「ケーキハウスツマガリ」の社長津曲孝さんが「現代の名工」に、山口国体では福島

面を乗り切ろうと、庁内にプロジェクトチームを立ち上げ「南国みやざき最南端！くしま跳ね駒プロジェクト」を策定しました。この計画は宮崎県と申間市が一体となって取り組む「地域創造計画」に昨年、認定されました。これにより県から補助事業などの集中投入による重点的な支援を受け、3カ年での計画実現を目指します。

計画の本身は「新たな観光客の流れの創出」「市民との交流・協働による地域の再生」「新エネルギーの活用による地域の活性化」の3つの方向性に基づき、地域活性化に必要なプロジェクトを展開するので、本市の命運がかかっていると、いつても過言ではありません。

これからも厳しい運営が予想されますが、申間市が自立の道を歩んでいけるよう、市民の目線から地域の問題を解決していくことを信条にし、市民との協働を大切にしていきたいです。

今後とも市民の皆さま方との情報交換を密にしながら、行政運営に取り組んで参りますので、よろしくごお願い申し上げます。

高等学校3年生の松本徹也君がスリング個人で準優勝、同じく矢野優友君が陸上走幅跳で4位に入賞と活躍されました。

さて現在、地方分権型社会の到来を受け、自己決定・自己責任による自治体運営が求められ、行政の真価が問われる時代となっております。本市にあつては、過疎化少子・高齢化、雇用対策など行政課題が山積しており「申間市第五次長期総合計画」を基本に積極的な活性化対策が肝要であります。

議会においても多様な民意の反映、住民の意見の集約などの役割が求められております。今期の議会は「交通対策」「産業振興・交流促進」「自然エネルギー地域活性化」「議会改革」の調査特別委員会を設置し、申間市の活性化に向けてさらなる努力をしていく所存であります。今後も、「豊かな自然とともに生きる喜びにあふれる協働と交流のまち申間」に向け努力して参ります。

皆さまの本年のご多幸をお祈り申し上げます。新年のご挨拶といたします。



## 行政

申間市長  
野辺 修光

### 市民協働による まちづくりに取り組みます。

あけましておめでとうございませう。昨年には東日本大震災、鳥インフルエンザ、新燃岳の噴火など、一昨年の口蹄疫問題に引き続き、甚大な自然災害に見舞われました。今年こそは、皆さまにとりまして希望に満ちた幸多き年になりますよう、心からお祈り申し上げます。

さて、本市をはじめ地方自治体の置かれている状況は、国における地域主権改革の推進に伴って自治体の自立が求められています。これは地域のことは地域に住む住民が、責任を持って決めることのできる活気に満ちた地域社会づくりを指しています。この中において申間市が、今までより増して、自立する地域力と財政力を身につけるためには、選択と集中による施策の厳選が不可欠であり、決定までの過程を市民へ情報公開し、施策決定にかかる情報の共有化が必要となります。そして、最も重要になるのが市民との協働で、現在庁内に協働推進係を設置し、行政手法の転換を図っているところで

また、本市の置かれた厳しい局面を乗り切ろうと、庁内にプロジェクトチームを立ち上げ「南国みやざき最南端！くしま跳ね駒プロジェクト」を策定しました。この計画は宮崎県と申間市が一体となって取り組む「地域創造計画」に昨年、認定されました。これにより県から補助事業などの集中投入による重点的な支援を受け、3カ年での計画実現を目指します。

計画の本身は「新たな観光客の流れの創出」「市民との交流・協働による地域の再生」「新エネルギーの活用による地域の活性化」の3つの方向性に基づき、地域活性化に必要なプロジェクトを展開するので、本市の命運がかかっていると、いつても過言ではありません。

これからも厳しい運営が予想されますが、申間市が自立の道を歩んでいけるよう、市民の目線から地域の問題を解決していくことを信条にし、市民との協働を大切にしていきたいです。

今後とも市民の皆さま方との情報交換を密にしながら、行政運営に取り組んで参りますので、よろしくごお願い申し上げます。



# 串間市の財政事情を お知らせします

わたしたちの税金は、さまざまなおことに活用されています。一人ひとりが関心を持って、よりよい串間市を築いていきたいと思います。

地方自治法第243条の3第1項及び串間市「財政事情」の作成及び公表に関する条例の規定に基づき、平成22年度決算状況並びに平成23年度上半期(平成23年4月1日～平成23年9月30日)の財政事情を次のとおり公表します

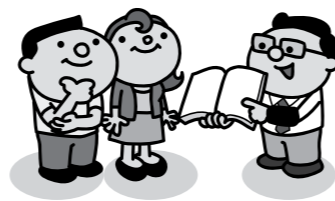

## 平成22年度 決算概要

平成22年度一般会計の決算見込額は、歳入総額117億1,937万7千円(対前年度比3.7%増)に対し、歳出総額114億4,363万5千円(対前年度比4.3%増)となり、差引2億2,155万9千円の黒字となりました。また、自治体の財政状況を示す数値、経常収支比率は98.8%、公債費負担比率は16.6%となりました。予算の効率的な執行に努め、住宅リフォーム促進事業、消防庁舎改修事業などを行いました。また、特別会計の決算見込額の状態は次のとおりです。

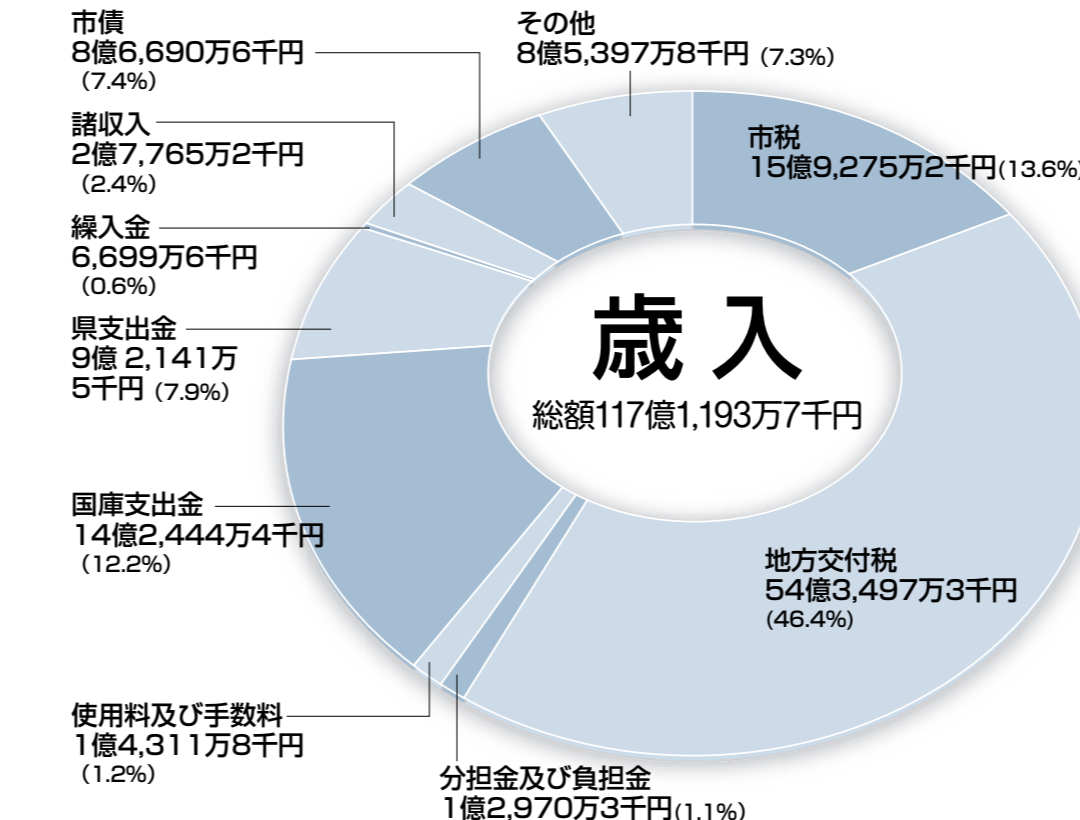
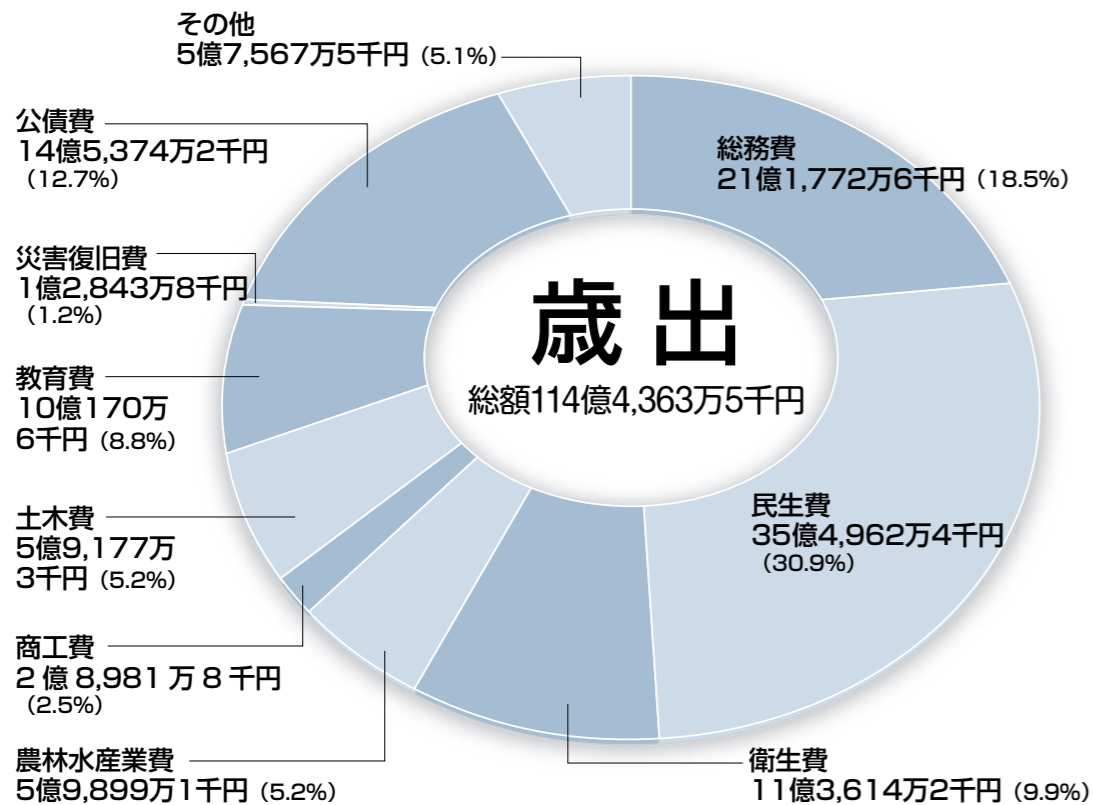

### ● 串間市の歳出(目的別)を家庭に置き換えてみると...

科目	内容(行政では)	内容(家庭では)	一人当たりの支出額(円)
総務費	庁舎、広報、徴税費、戸籍・住民基本台帳費、選挙などの経費	生活費	97,591
民生費	障害者、高齢者、児童、生活保護など社会福祉の経費	老人ホーム・保育園費	163,577
衛生費	市民の健康保持(健診事業)など保健衛生やゴミ・し尿処理などにかかる経費	医療費など	52,357
農林水産業費	農業、林業、畜産業などにかかる経費	その他	27,603
商工費	商業や工業、観光振興などにかかる経費	その他	13,357

科目	内容(行政では)	内容(家庭では)	一人当たりの支出額(円)
土木費	都市計画整備、道路、橋りょう、河川、公園などの整備にかかる経費	家屋などの増改築	27,271
教育費	小中学校など学校教育やスポーツ施設、公民館、図書館など社会教育にかかる経費	塾の月謝、習い事などの経費	46,162
災害復旧費	災害により受けた被害の復旧にかかる経費	台風などによる家屋などの補修費	5,919
公債費	市が借り入れた市債の元金や利子の返済分	ローンの返済	66,993
その他	議会運営にかかる経費や、消防にかかる経費など	その他	26,529

(支出総計 527,356円)

### ● 串間市の歳入を家庭に置き換えてみると...

科目	内容(行政では)	内容(家庭では)
市税	市民税・固定資産税・たばこ税など	給料
使用料及び手数料	市営住宅や施設の使用料、戸籍や諸証明などの手数料、ゴミ処理などの手数料	自由に使えるお金
地方交付税	市の財政力に応じて国から交付される税金	親の援助
国庫支出金	市が行う事務事業に対する国からの負担金や補助金	使い道の決められたお金
県支出金	市が行う事務事業に対する県からの負担金や補助金	
繰入金	減債基金などの基金からの繰入金や介護保険特別会計などからの繰入金	預金の取り崩しなど
諸収入	貸付金の元利収入など	その他の収入
市債	大きな事業を行うときに借りるお金	ローンの借入れ

歳入と歳出を目的別に家庭に置き換えてみると

## 平成22年度 決算状況

### 一般会計性質別内訳

区分	支出済額(千円)	構成比(%)	市民1人当り(円)	区分	支出済額(千円)	構成比(%)
人件費	2,299,971	20.1	105,989	義務的経費	5,720,188	50.0
扶助費	1,966,475	17.2	90,621			
公債費	1,453,742	12.7	66,993			
物件費	1,434,058	12.5	66,086			
補助費等	825,377	7.2	38,037			
積立金	584,645	5.1	26,942			
繰出金	1,279,181	11.2	58,948	その他	4,462,439	39.0
投資・出資・貸付等	339,178	3.0	15,630	投資的経費	1,261,008	11.0
普通建設事業費	1,156,261	10.1	53,284			
災害復旧・失業対策	104,747	0.9	4,827			
合計	11,443,635	100.0	527,356			

### 市債の状況

区分	借入残高(千円)	構成比(%)
土木債	1,476,823	14.8
教育債	54,129	0.5
過疎債	2,643,903	26.5
農林水産業債	365,256	3.7
災害復旧債	219,236	2.3
衛生債	238,821	2.4
公営住宅債	150,332	1.5
その他	4,811,822	48.3
合計	9,960,322	100.0

### 市有財産の現在高

区分	数量および金額
土地	3,598,827.31㎡
建物	138,852.16㎡
山林	1,006.60ha
有価証券	1,915千円
出資による権利	57,418千円
債権	96,981千円
物権	50,985千円
基金	3,241,316千円

### 特別会計

区分	収入済額	支出済額
国民健康保険特別会計(事業勘定)	3,617,737	3,498,083
老人保健特別会計	3,382	3,382
後期高齢者医療特別会計	644,100	641,040
簡易水道特別会計	204,611	204,133
農業集落排水事業特別会計	31,033	30,529
公共下水道事業特別会計	116,375	114,623
漁業集落排水事業特別会計	2,694	2,563
物品特別会計	97,897	97,897
介護保険特別会計	2,348,965	2,297,003
サービス事業勘定	23,724	23,219
市木診療所特別会計	100,390	95,338
合計	7,190,908	7,007,810

### 公営企業会計

区分	金額(円)	
水道事業	収益的収入(税抜き)	313,706,663
	資本的支出(税抜き)	319,211,839
市民病院	収益的収入(税込み)	393,056,500
	資本的支出(税込み)	503,204,962
市民病院	収益的収入(税抜き)	1,824,396,908
	資本的支出(税抜き)	1,830,435,307
市民病院	収益的収入(税込み)	140,373,939
	資本的支出(税込み)	191,373,942

【水道】資本的収入額が資本的支出額に対して不足する額110,148,462円については、当年度分消費税等資本的収支調整額8,585,727円、過年度分損益勘定留保資金101,562,735円で補てんした。

【病院】資本的収入額が資本的支出額に不足する額51,000,003円は、過年度分損益勘定留保資金50,934,725円及び当年度分消費税及び地方消費税資本的収支調整額65,278円で補てんした。

# 市民発！ にぎわい創出事業の要望調査を実施します

地域づくりのため、創意工夫しながら活動する市民の皆さんを支援していきます。

平成19年度からスタートした「市民発！ にぎわい創出事業」は、平成24年度で6年目を迎えます。引き続き市民税の1%を財源として、予算(案)を3月議会に提案する予定のため、事前に要望内容などを取りまとめます。ただし、3月議会にて補助金の予算(案)が可決されなければ事業は実施されません。このことを前提とした要望調査となります。

平成24年度(5月上旬～3月下旬)

### ◎要望調査対象事業

- ・地域活性化に関する事業
- ・地域の特色を活かした事業
- ・人と人との交流を促進する事業
- ・民間市が実施する事業の補完または民間移行を推進し、民間市の施策の推進に寄与する事業(協働事業)

### ◎補助率および補助金額

補助金については、補助対象経費の一部助成(補助率は補助金交付要綱によるもの)とし、補助金額の上限額は100万円とします。

### ◎補助対象経費

- ・人件費(協働事業のみ対象で応募事業実施にあたり直接的に要する人件費)
- ・外部の講師、専門家の謝礼など
- ・旅費(講師などの移動、現地調査などに係る交通費など)
- ・食糧費(弁当・お茶代など)
- ・需用費(文具などの消耗品費、チラシなどの印刷製本費など)
- ・役員費(通信運搬費、手数料、保険料など)

旬)に実施予定の事業とします。

補助金については、補助対象経費の一部助成(補助率は補助金交付要綱によるもの)とし、補助金額の上限額は100万円とします。

### ◎要望調査対象資格

- ・串間市内にて活動し、構成人員が3人以上であること(組織の規約が整備されていること)。
- ・事業の企画立案から実績報告まで、自ら行うことができることと認められる団体。
- ・市税などの滞納がないこと(役員等の完納証明書が必要)。
- ・宗教・政治活動を行う団体でないこと。
- ・暴力団員による不当な行為の防止等に関する法律(平成3年法律第77号)第2条第2号に規定する暴力団の構成員が含まれる団体でないこと。

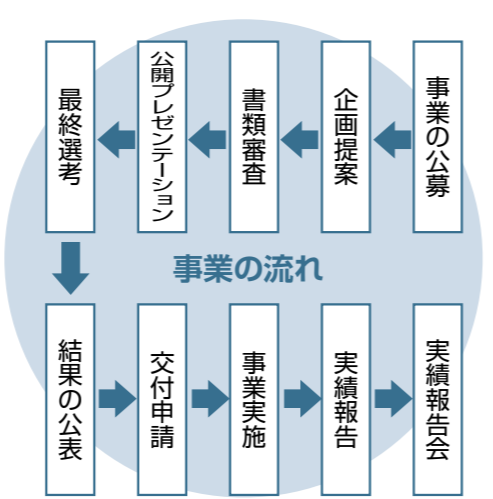

使用料および賃借料(会場使用料など)

・備品購入費(2万円以下で事業に不可欠とされるもの)

・その他の経費(その他市長が認める経費)

### ◎要望調査報告締切

平成24年2月10日(金)

### ◎審査および選考時期

平成24年3月中旬。書類審査を通じた団体は、第三者参加のもとで企画の発表を行っていただく公開審査を行います。この発表内容に基づき審査員が審査を行い、事業の採択・不採択を決定します。

### ◎問い合わせ先

総務課企画統

## 平成23年度 上半期予算執行状況

(平成23年9月30日現在、平成22年度からの繰越事業を含む)

### 歳入歳出予算執行状況

区分	予算現額(千円)	収入済額(千円)	収入率(%)	支出済額(千円)	執行率(%)	
一般会計	11,792,773	6,292,740	53.4	5,153,451	43.7	
特別会計	国民健康保険(事業勘定)	3,580,189	1,482,835	41.4	1,476,595	41.2
	後期高齢者医療	638,443	266,813	41.8	200,292	31.4
	簡易水道	188,649	86,695	46.0	68,891	36.5
	農業集落排水事業	36,709	19,096	52.0	16,680	45.4
	公共下水道事業	207,877	66,225	31.9	45,271	21.8
	漁業集落排水事業	3,055	1,631	53.4	824	27.0
	物品	69,857	35,094	50.2	32,675	46.8
	介護保険(事業勘定)	2,501,837	1,257,974	50.3	975,010	39.0
	介護保険(サービス事業勘定)	27,726	16,847	60.8	10,991	39.6
	市木診療所	63,137	28,606	45.3	24,539	38.9
	小計	7,317,479	3,261,816	44.6	2,851,768	39.0
合計	19,110,252	9,554,556	50.0	8,005,219	41.9	

### 公営企業会計(23年度上半期)

区分	予算額	執行済額	執行率(%)	
水道事業	収入	306,779,000	158,673,901	51.72
	支出	332,911,000	159,124,061	47.80
市民病院	収入	345,484,000	0	0.00
	支出	457,850,000	270,688,363	59.12
市民病院	収入	1,810,845,000	865,520,561	47.80
	支出	1,810,845,000	872,368,518	48.17
市民病院	収入	118,057,000	118,057,000	100.00
	支出	200,778,000	112,804,720	56.18

### 一般会計予算執行状況

区分	予算現額(千円)	収入済額(千円)	収入率(%)
歳入			
市税	1,571,012	940,013	59.8
地方交付税	5,059,261	3,545,529	70.1
国庫支出金	1,428,646	607,852	42.5
県支出金	1,336,022	554,973	41.5
繰入金	315,719	0	0.0
諸収入	199,482	49,489	24.8
市債	1,156,892	3,300	0.3
その他	725,739	591,584	81.5
合計	11,792,773	6,292,740	53.4

区分	予算現額(千円)	執行済額(千円)	執行率(%)
歳出			
総務費	1,464,409	511,831	35.0
民生費	3,871,045	1,734,121	44.8
農林水産業費	720,959	201,644	28.0
土木費	990,827	385,417	38.9
教育費	817,804	349,300	42.7
災害復旧費	169,462	21,042	12.4
公債費	1,394,875	694,313	49.8
その他	2,363,392	1,255,783	53.1
合計	11,792,773	5,153,451	43.7



# 黒の味わい

健康に良く、縁起物と言われる黒米を食生活に取り入れてみませんか。

秋の田んぼを黒く染める稲穂。北方・田淵地区にお住いの水谷和義さんは、現在黒米作りに挑戦中です。黒米は中国で発見されたお米です。発見者が皇帝に献上し、出世したことから縁起の良い食べ物と考えられています。そのため、おめでたい席で食べられています。

水谷さんが黒米作り

を始めたのは平成21年度から。所属している「みのさき地区農用地利用改善団体」のみんなで何か一緒に作ろうとの提案があったことがきっかけです。そこで、以前から黒米を作っていた武田康典さんから苗を分けてもらい、黒米作



りに挑戦することにしました。

黒米は7月から11月の3カ月間が栽培期間です。成長が早くすぐに穂を出すので、あまり時間をかけずに栽培します。水谷さんは「黒米は生命力が強くてあつという間に育つてしまう。そのため苗の成長にばらつきができるのが難しいところだね」と話します。

「今年のみんなが集まり、手で刈取りました。一緒に黒米作りをすることで、団結力が強まった気がします。そのことが一番の収穫ですね」と水谷さんは成果を話してくれました。



水谷和義さん(55歳)

黒米作りは今年で3年目。1、2年目の栽培は苦戦しましたが、今年はずっとできました。継続することが大事ですね。

黒米をおいしく食べるコツは白米と混ぜて食べることに。白米1合に対し、黒米大さじ1杯ほどが目安です。また、黒米は研がずにそのまま混ぜて炊くことが大切です。砥ぐと、黒米の栄養が水で流されてしまうからです。これらのコツに気をつけておいしい黒米を食べてみてください。



水分をたっぷりと蓄えたコケ玉。緑の色が瑞々しい。ヤブコウジの赤い実とのコントラストが鮮やか。

## 植物で心地よい空間を

買ったものでない身近にある自然の植物でコケ玉を作ります。

わずか手のひらに乗るほどのコケ玉に生命を宿す山野草。その静かな佇まいは控えめながらも美しく、和の美意識である『侘び寂び』を見事に表現しています。

福島・天神地区にお住まいの徳重裕康さんは自宅庭や山などにある植物で、あるいは貝殻や炭など身近にあるものを用い、趣きあるコケ玉を作っています。元来より、木の樹木好きという裕康さん。ある日、運動を兼ね散策していた林道で山野草の芽吹きを目にしました。そして『この小さな命を育ててみたい』と、コケ玉づくりを始めました。

心落ち着けたいときや静かな時間をのぞみたいとき、コケ玉を愛でるといふ裕康さん。「これが空間に1つあるだけで、穏やかな気持ちになれる」と話します。コケ玉は毎日、霧吹きで水分を与えたり、日差しの加減を見ながら場所



を変えたりと管理には手間がかかる様子。でも、その手間こそが楽しく「小さくてもそこに命を感じ、健気だと思おう」と愛して止みません。こうして育んだコケ玉を使い、2年前から『空間づくり』の活動を展開。これまで、博多人形展やコンサート会場などを彩ってきました。「コケ玉は主役を引きだてる脇役。添える器によって表情が変わるので、色々な空間を演出できる。これからも、作品展や演奏会などを引き立てるお手伝いができたらうれしい」と裕康さん。「心の潤い、静けさ、やさしさを求めて」を心に今日もコケ玉を作ります。



徳重裕康さん(59歳)

自宅のテーブルやイスは杉の切り株や流木などを自分で組み立てました。植物は人の心を穏やかにしますね。



【黒米】(Oryza sativa subsp.javanica) 黒米、または紫黒米。紫米とは、米のうち、主に果皮部にアントシアニン系の紫黒色素をもつ有色米のこと。糠にビタミン(主にビタミンB、ビタミンE)、リン・カルシウムなどのミネラルが含まれており、これらを摂取することで滋養強壮作用もたらされる。また、果皮の色素であるアントシアニン(ポリフェノール的一种)には視力増強や肝機能の強化の作用があるとされる。



黒米ご飯

◎材料  
・黒米……………大さじ1杯  
・うるち米……………1合

### ◎つくり方

- ①うるち米を研ぐ
- ②①に黒米を入れ、水で軽く流し、細かいゴミなどを落とす。
- ③水をやや多めに入れ、2時間ほど置いた後炊き上げる。
- ④できあがったご飯に、塩やゴマなどをお好みでかけて食べる。

### How to cook



## 福島高校、甲子園へ出場

昭和51年8月、福島高校野球部は第58回全国高校野球選手権大会に宮崎県代表として出場しました。試合には、串間市から福島高校の生徒や父母など約400人の応援団がかけつけました。試合は新潟代表の高田商業高校に10対7で惜しくも敗れましたが、選手たちの奮闘に、応援団から大きな拍手が送られました。～昭和51年8月発行・広報くしまから～



甲子園出発時に串間駅前でされた社行式



My Town Topics

# まちの話題

市内の話題や出来事などを写真を交えて紹介します。

Scene 6

### 駅伝での健闘を誓いました



12月4日、第2回県市町村対抗駅伝の串間市選手団結団式が陸上競技場で開かれました。式には参加選手11人が出席。北方中学校3年生の宮崎雄野くんが選手宣誓、また矢野忠利監督は今年の24位を超えたいとの目標を話しました。選手たちは1月9日の大会に向けて、合同練習と個人練習を積み重ねています。大会ではぜひ串間代表の選手たちを応援してください。



#### 目標区間一位

日南学園高校3年生

#### 堀口涼平くん

去年に続いて2度目の大会出場です。去年は補欠でしたが今年こそは本番で走りたいと思っています。去年走れなかった分、頑張って走り切りたいですね。目標は自分の区間で1位になることと去年の総合成績を上回ることです。

Scene 5

### 串間で芸術に触れる機会を



12月2日、串間市文化会館で開館20周年記念事業の「二宮勝憲&宮崎県美術協会展」の開催式が開かれました。式には野辺修光市長や市民など約60人が出席。美術展は二宮さんの協力で実現したものです。二宮さんの個展のほか、協会の絵画や彫刻など30点を展示。式では二宮さんのあいさつの後、母への思いをもとにかかれた絵画「海」を市に寄贈されました。



#### 芸術の機会に

宮崎市

#### 二宮勝憲さん

ふるさとの串間で個展を開催することが長年の夢でした。今回の美術展では、美術協会の皆さんの協力で作品を展示することができました。芸術作品に触れることで、串間の子どもの芸術への関心が少しでも高まればと思っています。

Scene 4

### 養豚を学び地産地消を学習



12月1日、市木小学校で地産地消と食育への理解を深めるため「とんとん教室」が開かれました。これは、JAや畜産関係者などが、子どもたちに豚肉の生産について学んでもらうため実施したものです。子どもたちは、豚肉の生産や流通などについて授業を受けた後、ソーセージ教室で手作りソーセージに挑戦。最後は、できあがったソーセージをみんなで食べました。



#### 初体験に感動

市木小学校2年生

#### 大下桃華ちゃん

初めてソーセージ作りに挑戦しました。ソーセージに羊の腸が使われていることは知らなかったのでびっくりしました。お肉を腸に入れるとき、破けないように気をつけて詰めるのが難しかったです。今度は家でソーセージを作りたいです。

Scene 3

### 協働に向けての意見を交換



11月29日、市民協働商談会「ふれあい協働ステーション」（串間市協働推進センター設立準備事務所パナップ主催）が開催されました。今回の商談会は行政と市民が協力できる事業について意見を交換することが目的です。行政や市内のNPO、自治会長などのほか市外からの参加者など約90人が参加。事業内容などについてお互いの疑問や、意見を出し合いました。



#### 協働の第一歩

くしま商道芸人

#### 古屋勝人さん

今回初めて串間市単独で開催しましたが、予想を超えて多くの方に集ってもらえ、主催者の一人としてとてもうれしいです。NPOなどだけでなく自治会からも参加していただき、市民の皆さんの協働への意識の高さを実感できました。

Scene 2

### 人気の旧車が都井岬に集合



11月27日、都井岬にて市民発にぎわい創出事業の「第1回クラシックカーフェスティバル」（同実行委員会主催）が開催されました。県内外から約170台の車が参加。希少な昭和30年代の三輪自動車やボルシェなどさまざまな車種が集まりました。当日は自動車ファンなどを中心に約7,000人が来場。来場者は懐かしい名車を一台ずつじっくり鑑賞していました。



#### 懐かしい都井

鹿児島県日置市

#### 有村健二さん

このイベントのため参加車のサニートラックに乗って、15年ぶりに都井岬に来ました。フェスティバルにはよく参加しています。昭和40年代は就職の年代で、車を買った思い出があります。それが懐かしくて今でも昔の車に乗っていますね。

Scene 1

### 美しい水辺を守る清掃活動



11月27日、福島川親水公園および桜堤ロードの河川清掃（ふるさとの水辺環境を守る会主催）が実施されました。建設業協会や森林組合などの経済団体のほか、親子連れの市民の方など約150人が参加。沿道のゴミを拾いました。今回集まったゴミの量は、昨年と同じく2トントラック2台分ほど。美しい河川を守るため、今後も清掃活動を継続していきます。



#### 清掃を初体験

福島・上町地区

#### 古賀和久さん

子どもの通う小学校の連絡で、今日の清掃を知り、家族3人で参加しました。始めて1時間ほどで、ゴミ袋がいっぱいになり、ゴミがたくさん落ちていることを実感しました。このような清掃活動を続けていくことが大事だと感じています。



保育所とは

保育所は保護者が就労や病気などにより家庭で子どもを保育することができない場合に保護者に代わって保育する児童福祉施設です。集団生活に慣れさせたい、小学校入学の準備をしたいといった理由は入所の対象となりません。

入所対象児童とは

- 串間市に住民登録のある小学校入学前の児童で、保護者が次のいずれかに該当する児童が保育所に入所する対象となります。
- 家庭外で常時働いている。
- 家庭内で常時家事以外の仕事をしている。
- 母親が出産前後である。
- 病気や負傷、心身に障害がある。
- 同居の長期にわたる病人や心身障がい者を常時介護している。
- 地震、風水害など災害の復旧に当たっている。
- 児童の保育ができない事情がある（父母不在など）。

入所申込について

- 入所は毎月1日付となります。
- 4月入所受付期間 1月4日（水）～1月31日（火）

子育て支援情報  
平成24年度保育所入所  
申込を受け付けます

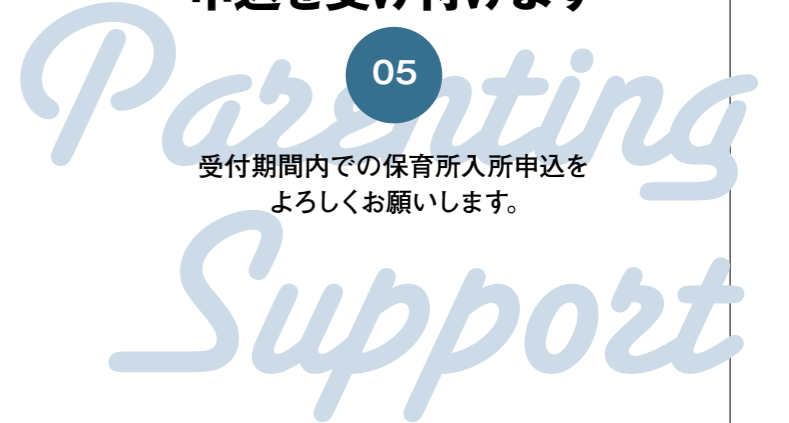

受付期間内での保育所入所申込を  
よろしく願います。

○保育所(園)一覧表 (平成24年1月1日現在)

保育所(園)名	定員	住所	電話番号	
公立	千種保育所	60	串間市大字西方4070-1	72-0255
	北方保育所	45	串間市大字北方3533-2	72-0400
	塩屋原保育所	30	串間市大字南方409	72-0264
	市木保育所	30	串間市大字市木7281	77-0014
法人	むつみ保育園	60	串間市大字西方15153-3	72-3966
	串間保育園	90	串間市大字西方8248-1	72-0292
	かんな保育園	60	串間市大字西方5300-3	72-4100
	上篠原保育園	30	串間市大字本城5451-3	75-1692
	南さくら保育園	90	串間市大字北方7358-2	72-5618
	みやこ保育園	30	串間市大字都井2119	76-1324
	やまびこ保育園	20	串間市大字大平3397	74-2211
	大束中央保育園	60	串間市大字奈留5505	74-1137
	りんぼかん保育園	30	串間市大字西方14894	72-0373

※北方保育所は、平成24年4月1日から民営化します。  
※塩屋原保育所は、平成25年4月1日から休園します。

- 5月以降の入所申込受付期間 入所希望月の前月20日まで
- 受付場所 福祉保健課子育て支援係または保育所

必要提出書類

- ① から③については福祉保健課子育て支援係または保育所で配布しています。
- ① 保育所入所申込書(入所希望保育所名など)
- ② 就労証明書
- ③ 家庭で保育できないことを証明

する書類です。保護者1人につき1枚提出してください。

③ 申告書(児童の健康状態など)

④ 保育料算定書類

給与所得者(会社員・公務員など) 平成23年分源泉徴収票(年末調整済)

確定申告者(自営業・農業など) 平成23年分確定申告書(控)

平成23年1月1日時点で串間市に住民登録のない者 平成23年1月1日在住の市町村で発行す

○入所決定について

平成23年度住民税課税証明書提出書類の審査など行った後、保育に欠ける程度の高い児童から保育所の定員などに応じて順次決定します。入所基準に該当しない場合または希望者多数のため希望保育所へ入園できない場合があるのあらかじめご了承ください。

◎問い合わせ先 福祉保健課子育て支援係 ☎72-0333 (内線502・503)

福島高校は、進学から就職までさまざまな進路に対応しています。情報ビジネスコース(1年時は普通科)は、普通科生でありながら商業科目を履修可能であり、卒業後、民間企業や公務員への就職を希望する生徒に対応しています。地元企業はもちろん、毎年トヨタ自動車株式会社などの大手企業にも就職しており、昨年度は就職内定率100%を達成しました。

を行うっており、今回もクラスの間で助け合い、一丸となって検定試験に臨みました。2年1組のメンバーは、

・第1級普通計算部門 2人受験、2人合格

・第2級普通計算部門 29人受験、28人合格

・第3級普通計算部門 1人受験、1人合格

人受験、1人合格

という結果を残しました。

※珠算・電卓検定とは

「読み、書き」は義務教育の基本であり、またソロバンや電卓は、ビジネスの諸活動に必要な計算の基礎になる考え方や計算能力の向上を図ることができます。

ソロバンでは計算技術が向上し、暗算能力も付き、電卓では複雑な計算も簡単にこなすことができます。

ソロバンや電卓を利用し、

実務計算処理能力を判定するのが珠算・電卓検定試験です。商業科担当の高橋先生(情比の検定試験への取り組みについて)

福島高校には素直な生徒がとて多く、掲げた目標に向かつてひたむきに努力してくれました。上位級に挑戦し、放課後も残って検定の勉強をする熱心な生徒もいて、指導者としてもやりがいを感じます。

取得した資格は一生消えない自分の財産であり、自信となり、身につけたスキルは活動のチャンスを広げる手段になります。これからも彼らの成長を応援していきたいです。

今後とも、福島高校の魅力ある話題を広くしまよりに届けたいと思います。

投稿者 福島高校 生徒会長 前門充徒くん

11月にあったインターシップにて、市役所の情報政策係の仕事を経験させていただきました。そのとき、広報で福島高校の活動を紹介してもらえると聞き、今回、さっそく活動紹介を投稿しました。これからも広報くしまを通じて、さまざまな活動をご紹介できるよう頑張りたいと思っています。



投稿者 福島高校 生徒会長 前門充徒くん

11月にあったインターシップにて、市役所の情報政策係の仕事を経験させていただきました。そのとき、広報で福島高校の活動を紹介してもらえると聞き、今回、さっそく活動紹介を投稿しました。これからも広報くしまを通じて、さまざまな活動をご紹介できるよう頑張りたいと思っています。

本校は全国商業高校主催検定の指定会場校であり、珠算・電卓検定、簿記検定、情報処理検定、ワープロ検定などを受験することができます。11月13日に第123回珠算・電卓検定試験が実施されました。珠算・電卓検定は、各級ごとに普通計算部門とビジネス計算部門があり、今回は2年1組の29名が受験しました。

検定対策期間が短い中、一人ひとりが集中して検定試験に向け頑張りました。また、検定前には全員が合格できるようにペアを組んで直前学習

串間市唯一の高校である福島高校。今回は、福島高校の生徒から届けられた活動のお知らせをご紹介します。  
魅力ある福島高の取り組み





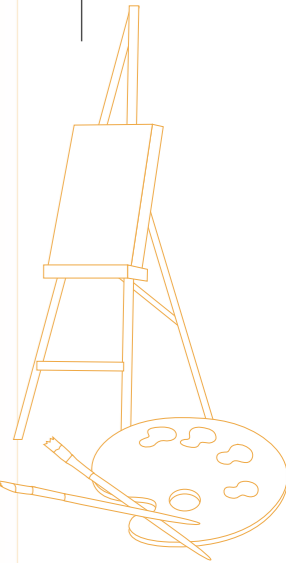

# 『美しい海』を描きました。

『第12回未来に残そう青い海・図画コンクール』（主催・海上保安庁）で、串間市の児童・生徒が描いた3作品が優秀作品の表彰を受けました。

海上保安庁が6月から9月にかけて募集した『第12回未来に残そう青い海・図画コンクール』。

将来を担う子どもたちに海の環境保全への意識と海上保安業務への理解を深めてもらおうと、小学生を対象に開催されました。

同コンクールには、全国の小中学校が32、850点（宮崎県内1、703点）の作品を応募。宮崎県内の24作品が優秀作品として表彰を受けました（表彰式は12月11日に宮崎市『みやざきアートセンター』で開催。同9日〜12日まで同会場で開催）。

串間市からも見事3点の作品が優秀作品に輝きました。今回のくしまつこ紹介は、コンクールで表彰された子どもたちとその力作をご紹介します。

## ◎小学校低学年の部 『海上保安協会南九州地方本部長賞』



都井小学校2年  
村中なつみさん

この絵は、お友だち3人と一緒に魚と仲良く遊んでいる様子を描きました。魚は図鑑を見て描きました。一番頑張ったのは、魚のうろこに色をつけることです。海の色はティッシュに絵の具をつけ、たたきようして塗っていきました。賞をもらってうれしかったです。今度はお友だちの絵も描いてみたいです。



## ◎中学校の部 『審査員特別賞』

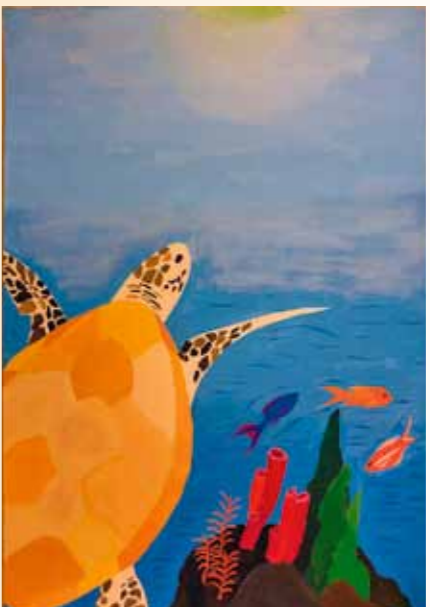

北方中学校3年  
ゆうや  
宮崎雄野くん

表彰式の時、関係者の人から「あの絵、良かったですね」と言われました。かなりうれしかったです。絵のデザインはすぐに浮かび、2日間で仕上げました。カメが暗い水中から明るい水面へ向かって上がっているのがお兄ちゃんです。影とか水面の様子、岩のでこぼこした感じを表現するのが難しかったです。

## ◎小学校高学年の部 『第10管区優秀賞（うみまる賞）』



大東小学校5年  
としき  
田中利樹くん

もともと絵を書くことが好きです。この絵は、お兄ちゃんと海に行ったときのことを思い出して描きました。引き潮のときにできた潮だまりで遊んでいる様子です。正面を向いているのがお兄ちゃんです。影とか水面の様子、岩のでこぼこした感じを表現するのが難しかったです。

## 上手な検査の受け方

明けましておめでとございます。寒くなると、体調を壊しやすい季節になりましたね。病院に足を運ぶ機会も多くなるのではなからうか。症状によつては、血液検査や尿検査などを受けられることもあると思います。今回は、検査を受けるときの注意点を簡単にお話したいと思います。

### 基準値とは

病院で検査を受けると、ほとんどの皆さまが検査報告書を受け取ります。このとき、自分の検査値の隣に必ずとつておなじように記載されている数字が「基準値」です。

皆さまは、この「基準値」と比較して自分の値が正常か異常かを判断してしまいがちですが、この「基準値」は健康な人の95%が当てはまる値のことです。

検査値には個人差もあるので、検査値が「基準値」から外れたからといってそれだけで病気が判断されるわけではありません。病気がどうかの診断は、医師が体の状態を総合的に判断して行います。

また検査値は、性別、食事、時刻、運動、喫煙、妊娠の有無などによって変化します。

さらに、検査を受ける施設によつても検査方法や機器の種類、用いる試薬が異なる「基準値」の範囲も変わってきます。特に他の医療機関と比較するときには注意が必要です。

### 検査前の食事について

検査前の食事の内容やアルコールの摂取は、検査項目によつては大きな影響を与え、正確な検査が出来なくなってしまう。検査日の前に食事制限の有無を確認してください。

### 検査を受けやすい服装

スムーズに検査を受けるためにも服装は脱ぎ着しやすいものを。金属類は身につけずに、女性であればストッキングよりも靴下をおすすめします。

### 検査の前には安静に

心電図や血圧の検査では運動や緊張により影響を受けます。なるべく安静にして、よりリラックスした状態で検査を受けてください。

### 検体（検査に使う材料）の採取

尿の採取は、血液などの医療従事者が採取するものと違い、ほとんどの場合が、患者さまご自身で行ってまいります。この際にも、気を付けていただきたいポイントがあります。

ポイントがあります。

- 採取時には排尿途中の尿を採取する（雑菌の混入を防ぐため。ただし排尿痛がある場合には出初めの尿を採取）
  - 女性で生理中の方は係に申し出る（潜在反応が陽性になるため）
  - ビタミン剤や清涼飲料の摂取を控える（化学反応の妨げになるため）
  - 尿が出ないからといって水を提出しない（ごくまれにいらつしゃいます）
- また、医療従事者側が行う採血でも、何らかの原因で採血時に赤血球が壊れてしまつた溶血が起こることがあります。この溶血した検体は多くの検査項目に影響を及ぼします。このため、患者さまにはもつ一度、採血をお願いすることもあります。

検査の値は、患者さま自身の状態や提出される検体の状態、検査機関により変化します。そのため検査を受ける際には、事前の注意を守り、できるだけ以前に検査を受けたときと同じ状態で受けてください。

自分の健康なときの検査値を把握していれば、検査値の変動に気付くことができ、病気の早期発見につながります。



著：串間市民病院  
臨床検査技師 森 和枝

Kazue Mori



「埋火第76号」  
平田英徳／編著



「埋火第76号」が発刊されました。山内学／後藤等／桑山靖子／島田洋子／清水しづ子／隈本隆子／能哲夫／分田淑子／田中勢津子／久保田伸治／城野蒼一／いしどうしょうけい／著。今回も力作揃いで、ぜひ一読ください。



「絶滅の大研究」  
丸岡照幸／ほか著

絶滅にはどのようなものがあるのか。過去最大の絶滅とはなにか。絶滅の基本的な知識から大昔の地球の様子、大量絶滅の原因、人類に関係する絶滅などを、イラストを交えて解説します。地球環境と生物との関係を考えるきっかけに。



1月のテーマ展示  
「大河ドラマ特集」

今年の大河ドラマは平安時代が舞台の「平清盛」です。ドラマを観るにあたって清盛の人物像や時代背景を知ってより楽しく鑑賞しませんか？近年ドラマの主人公となった江姫、坂本龍馬、篤姫なども一緒に特集をします。

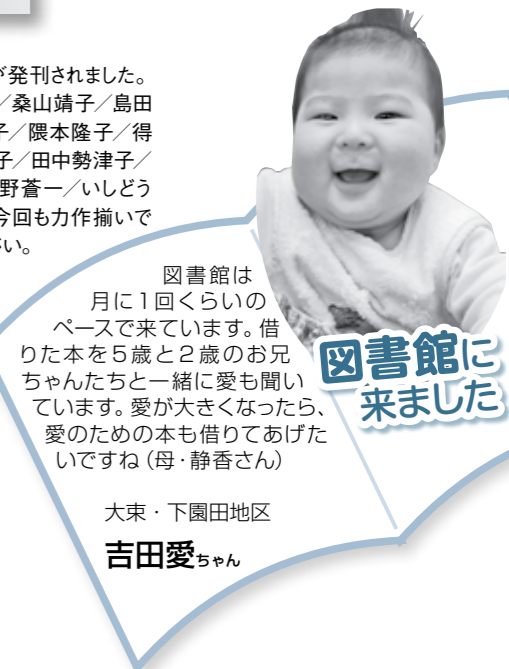

図書館に  
来ました

図書館は月に1回くらいのペースで来ています。借りた本を5歳と2歳のお兄ちゃんたちと一緒に愛も聞いています。愛が大きくなったら、愛のための本も借りてあげたいですね(母・静香さん)

大東・下園田地区  
吉田愛ちゃん

# Kushima Library

●串間市立図書館 ☎72-1177 ●開館=午前10時～午後6時 ●休館日=毎週月曜日 http://www.kushima-lib.jp/ ●年末年始が12月29日(木)～1月3日(火)休館します。1月10日(火)は祝祭日開館に伴う休館日です

## 「公的年金等の源泉徴収票」が送付されます

平成23年中に厚生年金保険、国民年金などの老齢または退職を支給事由とする年金を受けられた方に、『平成23年分の公的年金等の源泉徴収票』が日本年金機構より1月中旬に送付されます。

として必要になりますので、大切に保管してください。  
※ただし、障害年金、寡婦年金、遺族年金は所得税の課税対象となっていないため(非課税)源泉徴収票は送付されません。  
万一、紛失された場合や未着の場合は、左記へお問い合わせください。  
●「ねんきんダイヤル」☎0570-05-1165  
「ねんきんネット」サービスを開始しました

自宅のパソコンなどを利用して、ご自身の年金加入記録などをインターネットで確認することができるサービスのことです。  
インターネットの利用が難しい方は年金事務所だけでなく、市役所でも簡単な手続きで年金加入記録を確認することができます。  
\*確認できる年金記録  
・これまでの公的年金制度(国民年金・厚生年金・船員保険)の加入履歴  
・国民年金保険料の納付状況

加入実績に応じた年金見込額の試算  
\*必要なもの  
・本人確認書類(運転免許証など)  
・印かん  
・基礎年金番号が分かるもの(年金手帳・ねんきん定期便など)  
・代理人が申し込む場合には、ほか委任状と印鑑が必要です。  
●問い合わせ先 市民生活課市民係  
☎内線225・226、都城年金事務所 ☎0986-23-2571

平成23年秋の叙勲において串間市から3名の方が受章されました。

これは国家または公共に対し、功労のある方で、公務などに長年従事し、顕著な成績をあげた方に贈られるものです。

●問い合わせ先 総務課行政係内線314



鎌田 光治さん

昭和38年4月、防衛施設庁に入庁、平成7年6月退官。大阪防衛施設局長、東京防衛施設局長を歴任。豊富な経験と手腕を生かし、最前線で幅広く活躍。棧橋や飛行場建設に携わるなど国防の基盤整備に大きく貢献されました。

瑞宝中綬章



緒方 正一さん

昭和41年6月、航空自衛隊に入隊、平成13年1月准空尉として退官。基地内の施設管理を確実に実施し、基地機能の充実を図るとともに、部隊の円滑な任務遂行に貢献するなど、我が国の平和と安全に尽力されました。

瑞宝単光章



河野 善和さん

昭和43年3月、航空自衛隊に入隊、平成15年11月准空尉として退官。サイト勤務においては防空を担い、確実な業務遂行を実施するとともに、技術指導および教育を適切に行い、我が国の防衛に大きく貢献されました。

瑞宝単光章

## ■交流員レポート/第8代国際交流員ジュリアンの日本体験記

明けましておめでとうございます。2012年が始まりました！年越しにゆっくりして今年一年も頑張ってください！  
さて、去年のお正月に「New Years' revelation」(ニューイヤーレベレーション)の話をしました。年が明けて新年になったら一つ自分に誓いをします。自分は去年やせると言いましたね。「あれ？逆にもっと太ってない？」と思ったでしょ？  
図星なので何も言えませんがこんなものでしょう。簡単にできることを誓っても面白くないです。今年こそは！と頑張るきっかけにもなりますし。「え？言い訳？」ごめんなさい。  
冗談はさておき、今年は串間に来て2年半になるのですが、初めて宮崎で正月を過ごします。予定もなく、気軽にダラダラとテレビを見ながら過ごすのも悪くないのでは？  
日本のテレビはお正月の特番番組がすごいですね！ニューイヤーランドでは何もありません。普通のテレビがいつも通りの番組をやっています。唯一あるのが女王のクリスマスとお正月のあいさつ。イギリスの王室から放



女王様のクリスマススピーチ

今月の表現  
This month's expression  
○○はすばらしい  
○○is fantastic!  
Example:  
Japanese new year T.V shows are fantastic!  
例)日本の正月特番はすばらしい

送されるあいさつの内容は毎回違い、その年にあった出来事などについて話します。毎回内容が違っているので、スピーチで何を言うか賭けをする人もいます。実際にTAB(スポーツを始め、何でも賭けることができる売り場)に行く内容によって倍率が表示されています。2011年はウイリアム王子の結婚式があったのでこれが◎だと友だちが言うていました。ちなみにウイリアムの結婚式の時は女王さまのドレスの色がマスコミに注目を集めるほど盛り上がりました。  
話が自分でしたが、皆さん今年も宜しくお願いします！



# お知らせのページ



市役所の代表電話 ☎0987-72-1111

## お知らせ

### 年賀状などのあいさつ状について

公職にある者や候補者、候補者になろうとする者は選挙区内にある者に対し、年賀状などのあいさつ状を出すことが禁止されています(公職選挙法147条の2)。

ただし、あいさつ状をいただいた方に対しての答礼ということで、候補者など本人の自筆による場合は除かれます。

\*公職とは…国会議員、知事、県議会議員、市町村長、市町村議会議員を指します。

◎問い合わせ先=選挙管理委員会 ☎内線 271

### 串間市防災エリアメールサービス開始

市では12月27日から、NTTドコモの提供する「エリアメール」サービスを利用し、緊急情報を配信するサービス「串間市防災エリアメール」事業を開始しました。

#### 配信する情報

多くの市民の生命に直結する緊急性の高い災害情報や避難情報などについて提供を行う予定です。

#### エリアメールについて

エリアメールはNTTドコモが提供する携帯電話向け災害情報伝達システムです。

市では「串間市防災エリアメール」としてNTTドコモと契約を行い、串

間市内の携帯電話基地局エリアの範囲内に滞在する「エリアメール」受信機能を持つ携帯電話に対し「避難情報」などを一斉配信します。

①エリアメールが配信されると専用の着信音でお知らせし、携帯電話の画面に配信内容が自動的に表示されます。なお、圏外や通話中、電源が入っていないなどの場合は受信できません。

②通常のメールのような基地局と個別の携帯電話の間の送受信が必要なく、一斉送信が行われるため、輻輳(回線パンク状態)の心配がありません。

③会員サービスのような事前の登録は必要ありません。また、通信料や情報料はかかりません。無料で受信できます。

④メールアドレスを用いずに配信エリア内の対応する携帯電話に配信する仕組みのため、観光や仕事で串間市を訪れた方でも受信できます。

#### エリアメールの受信について

2008年冬春モデル以降に販売されたNTTドコモの携帯電話(一部機種を除く)であれば、販売時に初期設定としてエリアメールの受信設定がされているので、自動的に情報配信されます(緊急地震速報と同様に、事前の登録作業は不要です。また、受信による費用はかかりません)。

また、NTTドコモの携帯電話であっても、一部の機種ではエリアメールの受信に対応していないものもあります。

対応機種および受信設定方法など詳細については、NTTドコモホームページ、お近くのドコモショップなどにお問い合わせください。

#### その他

今後、他の携帯電話事業者(au・SoftBank など)が同様の配信サービスの提供を開始した場合は、調整の上順次導入していく予定です。

◎問い合わせ先=総務課危機管理係 ☎72-4560

## 求職者支援制度について

10月から「求職者支援制度」がスタートしました。この制度は、雇用保険を受給できない求職者の方が、職業訓練によるスキルアップを通じて早期就職をめざすためのものです。

#### 制度内容

ハローワークでの職業相談を通じ、公共職業安定所長の指示の下、職業訓練を受講できます(原則、受講料は無料。テキスト代は自己負担)。講座受講中から終了後も、ハローワークが就職活動を支援します。一定の要件を満たす方は職業訓練受講給付金を受給できます。

#### 主な対象者(現在休職中の方)

- ・雇用保険に加入できなかった方
- ・雇用保険受給中に再就職に結びつかず、支給終了となった方
- ・雇用保険の加入期間が足りずに給付を受けられない方
- ・自営廃業者の方
- ・学校を卒業後、未就職の方

◎問い合わせ先=宮崎労働局求職者支援室 ☎0985-38-8838

## 募集

### 第21回ふれあいミニバレーボール大会

◎期日=2月12日(日)

\*試合開始は午前9時半

◎会場=串間市民総合体育館

#### ◎種別

- ・女性の部=A(39歳以下)、B(40歳代)、C(50歳代)、D(60歳以上)、E(70歳以上)
- ・混成の部=A(45歳以下)、B(46歳以上~59歳以下)、C(60歳以上)
- ・ファミリーの部=親子でなくても可。

\*詳細はお問い合わせください。

◎参加料=1チーム1,000円

◎その他=スポーツ安全保険に加入しておくこと。

◎申込方法=参加申込書に参加料

を添え、下記へ申し込むこと。  
\*申し込み締め切り後の棄権は参加料の返金をいたしません。

◎申込締切=1月31日(火)

◎申込・問い合わせ先=スポーツ推進委員協議会事務局(串間市教育委員会内) ☎内線 379・380

## キャラクター名称募集

JR日南線で親しまれている下記キャラクターの名前を募集します。ふるってご応募ください。



◎応募方法=応募用紙(ハガキ可)に、①名前と意味②住所③お名前④年齢⑤連絡先を記入のうえ、郵送にて(1人1点のみ)。

\*応募用紙はJR日南線沿線市役所、または各市ホームページからもダウンロード可。

◎応募期限=1月27日(金)必着  
\*当日消印有効

◎その他=最優秀作品、優秀作品には図書券を贈呈。入賞者には通知するほか、広報で発表予定。  
\*個人情報については、他の目的で使用することはありません。

◎応募・問い合わせ先=JR日南線利用促進連絡協議会事務局(日南市役所企画政策課内) 〒887-8585日南市中央通一丁目1-1 ☎31-1116

## 夜間簿記科3級受講生募集

簿記の基礎を学習し、経営管理能力を身に付け、技能を高めるとともに日商簿記3級の受験を目指します。

◎日時(予定)=2月13日(月)~5月31日(木)

\*毎週月曜・木曜(祝日は除く)

\*時間=午後7時半~9時半

◎受講料=38,000円(税込み・教材費込み) \*入校時納入

◎募集人員=20人

\*5人以上で開講

◎募集締切=2月6日(月)

◎その他=講座修了後、日商簿記3級検定を受験可能。

\*検定料は個人負担

◎問い合わせ先=日南高等職業訓練校 ☎22-2633

## イベント

### 「岬の駅」都井岬

#### 元旦特別営業

◎初日の出情報=午前7時14分元旦に限り、レストラン・売店を早朝5時半にオープンします。また、「岬の駅」前広場ではたこ揚げをします。連だこ300枚、スポーツカイトなどを揚げる予定です。自慢のたこを元旦から揚げてみませんか(荒天候時は中止)。

#### 元旦「餅つきイベント」開催

◎時間=午前8時、11時の2回1階エントランスにて餅つき後、ふるまいをいたします。

#### 第4回手作りフェア

◎日時=1月21日(土)・22日(日)

\*時間=午前10時~午後4時

◎場所=「岬の駅」都井岬ロビー

◎入場料=無料

\*手作り体験は別途材料費が必要。

#### 天体観測会

◎日時=1月28日(土)午後5時半~8時

◎場所=「岬の駅」前広場

◎定員=50人

◎入場料=1,000円(野生馬協力金・弁当・お茶代など含む)

◎問い合わせ先=「岬の駅」都井岬 ☎76-1111

## 赤池溪谷植樹祭

◎日時=1月22日(日)

\*時間=午前10時~正午

◎場所=赤池キャンプ場

◎内容=いろはもみじ20本を植樹。\*先着20組限定

◎参加料=無料

◎問い合わせ先=串間市観光協会 赤池事業所 ☎74-1039

## 串間市文化会館イベント 南こうせつ With ウー・ファン 心のうたコンサート

◎日時=3月20日(火・祝)

\*午後6時半開演(午後6時開場)

◎会場=串間市文化会館大ホール

◎チケット=一般 2,000円

\*当日券は2,500円

◎チケット発売日=1月20日(金)

### 第4回昔懐かし映画祭 ~あの名作をもう一度~

◎日時=1月29日(日)

#### ◎内容

- ・「ギターを持った渡り鳥」(午前10時開場、10時半開演)
- ・「愛と死を見つめて」(午後1時開場、1時半開演)

◎会場=串間市文化会館小ホール

◎定員=300人

\*入場料など詳細については、お問い合わせください。

#### 【問い合わせ先】

串間市文化会館 ☎72-6333

## グリーン・ブルーツーリズム 講演会・交流会

農家・漁師民泊の先進事例に学び、未来の串間の観光について語りましょう。

◎日時=1月19日(木)

\*講演会:午後6時~

\*交流会:午後8時45分~

◎場所=串間市文化会館小ホール

\*交流会については未定

◎講師=夕日の里づくり推進会議 会長 後藤福光氏(五ヶ瀬町)、のべおか感動体験案内人会長・延岡観光協会理事 高橋勝栄氏(延岡市)

◎参加料=無料

\*交流会は別途、会費が必要。

◎問い合わせ先=串間市観光協会 ☎72-0479

お知らせのページに掲載を希望するかたは、希望する発行日の20日前までには情報政策係にお送りください。





このページは読者の皆さんからの声にふれあう場です。いろいろな声をお寄せください。

落語を満喫

●武田ゆきえさん

今年も楽しみに待っていた。落語に行ってきた。

心から笑い拍手して、大いに満喫しました。会場は吉松邸で、寄席にびったりです。笑いを求める者と演者との間が縮まってきたのが、笑い声の中に感じました。

中休みにお茶する人たちにも笑みがこぼれていて、笑いの楽しみを共有する喜びを味わっているように思えてうれしくなりました。

実行委員の方々には感謝致します。よくぞ落語を串間に広めてくださいました。このまま定着してほしいですね。

こんな田舎にも落語が楽しめる場所がある串間はすばらしいではないですか。

「笑ったね」「笑ったね」「また来ようね」「来ようね」と言い合いながら帰りました。楽しかったですよ。来年も楽しみにしています。ありがとうございます。

武田ゆきえさん、お便りがとうございます。

吉松邸落語会は今ではすっかり吉松家住宅の定番イベントになりましたね。

わたしも何度か落語を聞きに吉松邸に行きました。吉松邸の大広間に寄席が作られ、演者とお客が一体となる空間は他にはないすばらしいものだと思えます。

一度、演芸場の寄席に行ったことがあります。吉松邸の寄席は本場の寄席以上の臨場感を感じました。また、吉松邸の持つ風景も和の雰囲気を感じさせてくれるので、聞くだけでなく、見るだけでも楽しめるすばらしいイベントだと思えます。これからも串間の魅力的なイベントとして続けてほしいですね。

津曲孝さん、おめでとう

●タンポポさん

間市出身の洋菓子製菓技術者の津曲孝さんが、協会の副会長や洋菓子技術者専門学校の校長として、若者の指導に当たられたのに対して評価され、国の「現代の名工」に選ばれました。

重視するのは、素材のおいしさを知り、材料は小麦粉と牛乳、串間での生涯にあると、そして、これからお菓子で人を喜ばせたいと言われました。ふる里串間を思われ、ほんとうにすばらしいですね。串間の誇りです!!

ここまで成長なされたのも並々ならぬ多大な努力と修行

雨もなくイベント会場は活気と笑いに包まれた。

パワーをくれた黒牛ロータリー号に乾杯。

百野達夫さんいつもお便りありがとうございます。

今年も盛大に開催された市民秋祭り。わたしも写真撮影で会場を回っていました。今年も小学生のベンチャーズの演奏や福島高校の生徒の皆さんによるライブやダンスなど、若い方々の力を感じるお祭りでした。

パレードも一番最後までばっちり撮影させてもらいました。保育園や幼稚園の園児たちのあどけなくも一生懸命なパレードや、ミス六花の華やかな姿の写真を見るたびに、楽しい気持ちを出すことができますね。

実は毎年、ひよつこの皆さんの稲荷役の方をうまく撮影しようと挑戦しています。なかなかタイミングが合わず毎年苦戦していますが、今年はずりまく撮ることができました。来年はもっとうまく撮りたいですね。

のたまものです!!

これからもどうぞ健康に充分に気をつけられ、ますます精進なされることを願います!!

タンポポさん、いつもお便りありがとうございます。串間出身の方の活躍はやはりうれしいものですね。津曲孝さんのご活躍は以前からわたしも聞いていました。

和、洋菓子の技術を集めた「お菓子で作った姫路城」の作成や、菓子専門技術校の校長を務めるなど、技術だけでなく後進の指導にも積極的に携わっていらっしゃる事が、今回の受賞の理由でした。

挑戦する心を持つこと、そして社会への貢献の重要性を、津曲さんの受賞から学ばせていただきました。このことを胸にわたしも頑張りたいと思います。津曲孝さん、受賞おめでとうございました。

ダイエツト挑戦中です

●N. ロッキーさん

今、市の福祉保健課健康増進係主催の「ス

トップ・ザ・肥満」セミナーIN大東に先月10月11日19時から参加させていただき、11月8日で2回目でした。

ダイエツトは、体重を減らすことなく体脂肪を減らすことで、間違いダイエツトをしないための学習ができました。本場に職員皆さま(保健師、管理栄養士)の熱意に感謝しています。

わたしも3月までの半年間、目標の自分の姿にチャレンジ、チャレンジ。楽しいです。

健康づくりに参加できて本当に幸せ。皆さんも肥満の方だけでなく、生活習慣病の方また予防に思っている方、しゃる方、自分自身のため、家族のためなど、参加されないと損しちゃいそう。

担当職員スタッフの皆さま、夜間にも関わらずほんとうにお疲れさまです。どうか今後もご指導のほどよろしくお願ひ致します。

N. ロッキーさん、お便りありがとうございます。

わたしもダイエツトに以前挑戦したことがあります。

メッセージ・写真投稿コーナー

お誕生のお祝いや、感謝の気持ちをメッセージにして贈りませんか。また、あなたが撮影した写真(人・風景・ペットなんでも可)もぜひ、お送りください。



お便り・投稿募集しています。

下記QRコードをご利用ください(紙面に限りがあるので、すべての投稿を掲載することができないことがあります。あらかじめご了承ください)。

- ①名前(ペンネーム可) ②連絡先
- ③コメントを必ず添えてください。
- ◎Eメールアドレス  
info@city.kushima.lg.jp



◎伝言メッセージ例

じいじ・ばあばへ

じいじ、ばあば、いつもありがとうございます。たくさんたくさん長生きして、一緒に遊んでね。

アビちゃん

お便りお待ちしています。



◎米良浩之

# 父から学んだ言葉 最善を尽くす



上/大東中を正門から望む。シンボリック存在の絵が出迎える。  
下/同中庭。時折、ここで開くコンサートは音がよく響き、よい会場になる。

元旦に親族が集まり、昼食会をするのが毎年の恒例となっており、冒頭に父が新年のあいさつをすることになっています。

父といえば、わたしが子どもの頃から厳格で、怖い存在であった(今でも?)。そんな父が12年前、母が心筋梗塞で倒れ、医者からは「ほかに会わせる方はいませんか」とまで言われた中で集中治療室にこもり、意識のない母の手を握りしめながら耳元で名前を必死に呼ぶ姿がありました。

その甲斐あってか、奇跡的に4日目に意識が戻り、命を取り止めることができました。それから10年間、母は心筋梗塞や鬱病により入退院を繰り返していました。当然、入院時、自宅での介護は父が行い、誠心誠意、全霊を注ぐ介護を行っていました。

介護を初めて数年は、「おまえたの手は借りない」と強気なことを言っておりましたが、80歳を越え、また本人も肺気腫を患っており、精神的にも体力的にも次第に弱ってきているのが目に見えて分かるようになりました。特に自宅での介護は、下の世話から食事の世話、入浴など自分の時間もなく、息苦しそうに献身的に介護していました。見かねて、「しばらく母を入院させて、自分の体力の回復に目を向けたら」と言っても「可哀想やがね(この言葉には母に対する父の強い愛情が

込められていると思います)」と言って無理して介護を行っていました(名誉のために申し添えますが、兄夫婦の協力は当然ありました)。わたしから見てもこの介護で、本人の寿命を10年は縮めたように思えます。

そんな母も2年前に他界し、その年の元旦での父のあいさつは、母への思いや今後のことについての内容でした。その話の中で、最後を見取ってやれなかった悔しさ、もっとしてやれることがあったのではという後悔、その中で「人は何事に対しても、与えられた環境の中で最善を尽くすことがとても大切なことだと、しみじみと感じている」という言葉にハッとすると同時に、今までの自分を問い直し、今後の生き方への基盤となる心に響く言葉でした。父にとっては、母に対する介護を通して出てきた言葉ではないかと思います。

人は、一人ひとり性格が違うように能力も違います。運動が得意・不得意、勉強が得意・不得意、対人関係が得意・不得意など、一人ひとり違います。しかし、今持っている力を与えられた環境の中で、全力で取り組むことは本人の気持ち次第でだれにでもできることです。それが「最善を尽くす」ということなのだと思います。

残りの教職員生活の中で子どもたちのために最善を尽くし、残りの人生に最善を尽くそうと堅く心に誓うことができた出来事でした。

# 想 随想



Profile

めらひろゆき  
(57歳)

日南市出身。大東中学校校長。昭和48年3月 高校卒業。昭和52年3月 大学卒業。昭和53年4月より都城市立庄内中学校勤務。その後、都城市・三股町・串間市(本城中学校)、旧南郷町・宮崎市・高原町・日南市の学校で勤務し、平成22年4月より大東中学校に勤務(2年目)。

## イベントのお知らせ

### 新年会は鍋三昧でどうぞ!

今年の冬は4種類の鍋をご用意。ご堪能ください。



すき焼



トマト鍋

#### ■豚と白菜のコラボ鍋(1人2,000円・税込)

ヘルシー食で今が旬の白菜と豚バラ肉を重ねました。毎日食べても飽きの来ない鍋に仕上がっています。

#### ■温泉鍋(1人2,500円・税込)

当温泉水を使用。豆腐を入れると白くにごり豆乳になります。まずは、溶けた豆腐をゴマだれでどうぞ。次に魚介類を入れればまるやか味に。野菜も原色のままでお楽しみいただけます。

#### ■京風スキ焼(1人3,000円~・税込)

・輸入牛肉肩ロース 300g 3,000円



〒888-0008 串間市大字本城987 TEL 0987-75-2000 FAX 0987-75-2280

■営業時間：午前10時~午後10時 ■定休日：毎月第3水曜日

- ・国内産和牛スキ焼き 200g 4,500円
- ・宮崎牛スキ焼き 200g 5,000円

すき焼きの発祥地は京都。最初にザラメをひき、その上に牛肉を入れ肉汁でいただく昔ながらのレシピを再現しました。

#### ■トマト鍋(1人2,500円・税込)

今季一番の人気鍋! トマトをふんだんに使い鶏肉、イカのゲソ、あさり、白身魚、白菜を材料に具だくさんの鍋です。締めはパスタでどうぞ。

※内容や料金の詳細については、お問い合わせください。

### 年末年始の営業時間

※12月31日(土)までは、通常通り営業いたします。

※1月1日(日)~3日(水)は、午前8時閉館です。

(大浴場:午後10時まで 露天風呂:午後9時まで)

### 休館日のご案内

1月は休まず営業いたします。

**読者プレゼント**  
お便りをくださった方から抽選で、入浴券を10名様にプレゼント。  
※大浴場をご利用の場合は、入湯税150円が必要です。露天風呂は入湯税は必要ありません。  
応募締切は1月31日(火)当日消印有効です。

### それいけ本城のみなさん



本城地区の地域活性化のため、活動している「それいけ本城」は、本城地区の住民の方によって運営されている団体です。20年前から活動をはじめ、現在は分田勇さんを代表に、25人の方が所属しています。「それいけ本城」の一番の目玉は大みそかに本城神社で行われるふるまい。初もうでの参拝客にやきいもやぜんざい、甘酒のほか、竹に入れて温めるかつぼ酒をふるまいます。毎年、大みそかの夜は、本城神社で参拝の皆さんをおもてなしします。

### 市民憲章

- わたしたちは、
1. 豊かな自然を大切に、これをいかしましょう。
  1. お互いを信じ、心をあわせ、平和で明るいまちをつくりましょう。
  1. 健康で働くことに誇りをもち、豊かな住みよいまちをつくりましょう。
  1. だれにも親切にし老人をいたわり、子どもに夢と、しあわせをあたえましょう。
  1. 教養を高め文化のまちをつくりましょう。

◎市の木/そてつ ◎市の花/かなな  
◎市の鳥/めじろ ◎市の花木/山桜  
◎人口 20,118人 (前年比-11人)  
男 9,279人 女 10,839人  
世帯数 8,388世帯

(平成23年12月1日現在)  
\*平成22年度国勢調査からの推計人口です。

### FROM EDITOR'S

**師** 走の名の通り、慌ただしい1カ月でした。普段以上のペースで取材をしましたが、それでもギリギリの作業だったように思えます。しかし、なんとか乗り切ることができました。平成23年よいよいは終わり。新年もよろしく願います(ナ)

**光** 陰矢のごとし。ひと月は瞬間に過ぎる。したい事も気づけば先送り…。まったりもいいが限りある時間は効率的に使わねばと一念発起。4時起床で朝型生活へ。朝の1分1秒は貴重。時間をうまく使い実りある年にしたい(サ)

### おたよりお待ちしております

◎この広報紙を読んだ感想や今後取り上げてほしい記事、医療講座に関する質問、串間市への思い、あなたの身近な出来事、何でも好きなことを書いてください。

↓点線に沿って切り取り、官製葉書に貼り付けてお使い下さい。

**888-8555**  
**串間市役所総合政策課**  
**情報政策係 行**

(No.902/2012.1)

◎ご氏名  
フリガナ

年齢/ 歳 性別/ 男・女

◎ペンネームまたはイニシャル

※記入がない場合、実名で記載させていただきます。

◎ご住所

電話 ( )



2012年1月1日発行（毎月2回1日・15日発行）

発行／串間市役所

編集／総合政策課情報政策係

〒888-8555 宮崎県串間市大字西方5550番地

TEL 0987-72-1111 FAX 0987-72-6727

http://www.city.kushima.lg.jp/

Eメール : info@city.kushima.lg.jp

印刷／(株)志布志新生社印刷串間支店



都井岬の丘に咲くムラサキセンブリ（秋田優さん撮影）

「短歌」

串間短歌会選

石路の花咲きて山路は華やげり間なく時雨るる海は淋しも  
 まとわりし児らの恋しい秋の夕熱めのお湯にとぷりと浸かる  
 風車にて金が儲かる電力の話をしているユーモアな国  
 布団一枚今宵は足して寝につかむ山浴いは霜の降りると言ふ  
 小春日に里へ帰ればつはぶきの畑に花摘む背ふたつ見ゆ

霞子言...河野ヨシ子  
 上小路...吉開美穂  
 上平...土居スミ子  
 上中園...鍋倉文子  
 霧島...清水しづ子

うた  
ごよみ

「俳句」

あさひ俳句会選

若水に健康祈る茶の湯かな  
 小鳥来て世の移ろひを感じをり  
 確かなる大地の下はすでに春  
 産声の心に響く寒牡丹  
 菰かげに灯ともる息吹き冬牡丹

上小路...本田ハズエ  
 春日...水元栄子  
 仲町...原理歌  
 上町...又木順子  
 仲町...木島幸子

\*短歌、俳句の投稿は  
 ■短歌 野辺 俊子さん (☎72-3300)  
 ■俳句 本田 幾男さん (☎72-5280)

※12月1日号に掲載した短歌の投稿先は野辺 俊子さんの誤りでした。お詫びして訂正致します。

