

毎月2回1日・15日発行

広報

くしま

1

January.2013
No.926



箕祇小学校のみなさん
「おいしいおもちができました!!」

special feature



特集1 新年のご挨拶

特集2 決算報告

謹賀新年

平成二十五年



議会

申間市議会議長
門田 國光

多様な民意を反映した 議会運営に努めてまいります

あけましておめでとうございます。市民の皆さまには、輝かしい新春をお迎えのこととお慶び申し上げます。申間市におきましても和牛のオリンピックと称される全国和牛能力共進会において、申間市の和牛を含む宮崎県代表が史上初の2大会連続日本一を達成しました。また、福島中学校弓道部女子団体の全国制覇は輝かしい栄冠であり、関係者の皆さまに衷心より感謝と敬意を表します。国におきましては、昨年末の衆議院解散総選挙において自由民主党が圧勝し、政権が交代することになりました。新政権には経済・

今日の日まで、非常に厳しい財政状況の中ではありますが、自立の道を通つ直ぐに見据え、市民の目線から地域の問題を解決していくことを信条にし、市民との協働を大切にしながら市政運営に鋭意取り組んでまいりました。今後も第五次長期総合計画との整合を図りながら、すべての事務事業を見直し「選択と集中」の理念の下、重点的・効率的な施策の展開に努めてまいりますので、皆さま方のさらなるお力添えを賜りますようお願い申し上げます。結びに、本年が皆さまにとってより良い年となりますようご祈念申し上げます、新年のあいさつといたします。



行政

申間市長
野辺 修光

市民協働による まちづくりに取り組みます

あけましておめでとうございます。希望に満ちた輝かしい新年をお迎えのこととお慶び申し上げます。さて、国におきましては昨年末の衆議院議員の解散総選挙により、党の枠組みや勢力が大きく変わりました。新政権には「デジタル脱却を課題とした経済対策をはじめ、エネルギー対策、外交問題などの諸課題を早急に解消し、国民の安心・安全な生活を守るための施策に取り組んでいただきたいと切に願っております。今日の厳しい社会情勢の中、昨年は本市にとりましてはたいへんうれしいニュースがありました。まず、福島中学校弓道部女子団体の全国制覇であります。並み居る強豪校を下しての優勝にたいへん感動いたしました。今後の活躍を期待いたします。そして、当市の和牛4頭を含む宮崎県代表の全国和牛能力共進会2連覇であります。口蹄疫の苦難を乗り越えての連覇は、当市の畜産業のさらなる飛躍に大きく寄与するものであり、関係者の皆さまに心から

敬意を表し、お祝いを申し上げます。また、九州電力と九電工が当市での風力発電事業を目的とした事業会社の設立および環境影響評価に着手するとの発表がありました。市におきましては、地域の特性を活かした新エネルギーの導入を推進しておりますので、早期実現に向け全面的に支援・協力を行ってまいります。わたしは今日まで、非常に厳しい財政状況の中ではありますが、自立の道を通つ直ぐに見据え、市民の目線から地域の問題を解決していくことを信条にし、市民との協働を大切にしながら市政運営に鋭意取り組んでまいりました。今後も第五次長期総合計画との整合を図りながら、すべての事務事業を見直し「選択と集中」の理念の下、重点的・効率的な施策の展開に努めてまいりますので、皆さま方のさらなるお力添えを賜りますようお願い申し上げます。結びに、本年が皆さまにとってより良い年となりますようご祈念申し上げます、新年のあいさつといたします。

串間市の財政事情を お知らせします

わたしたちの税金は、さまざまなおことに活用されています。一人ひとりが関心を持って、よりよい串間市を築いていきましょう。

地方自治法第243条の3第1項及び串間市「財政事情」の作成及び公表に関する条例の規定に基づき、平成23年度決算状況並びに平成24年度上半期（平成24年4月1日～平成24年9月30日）の財政事情を次のとおり公表します

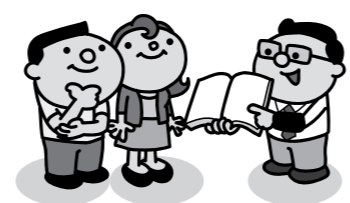

平成23年度 決算概要

平成23年度一般会計の決算額は、歳入総額11,900,255千円（対前年度比1.6%増）に対し、歳出総額11,459,587千円（対前年度比0.1%増）となり、差引440,668千円、実質440,081千円の黒字となりました。

また、自治体の財政状況を示す数値、経常収支比率は91.0%、公債費負担比率は16.1%となりました。

予算の効率的な執行に努め、公営住宅整備事業、緊急雇用創出事業臨時特例基金事業などを行いました。

また、特別会計の決算額の内容は次のとおりです。

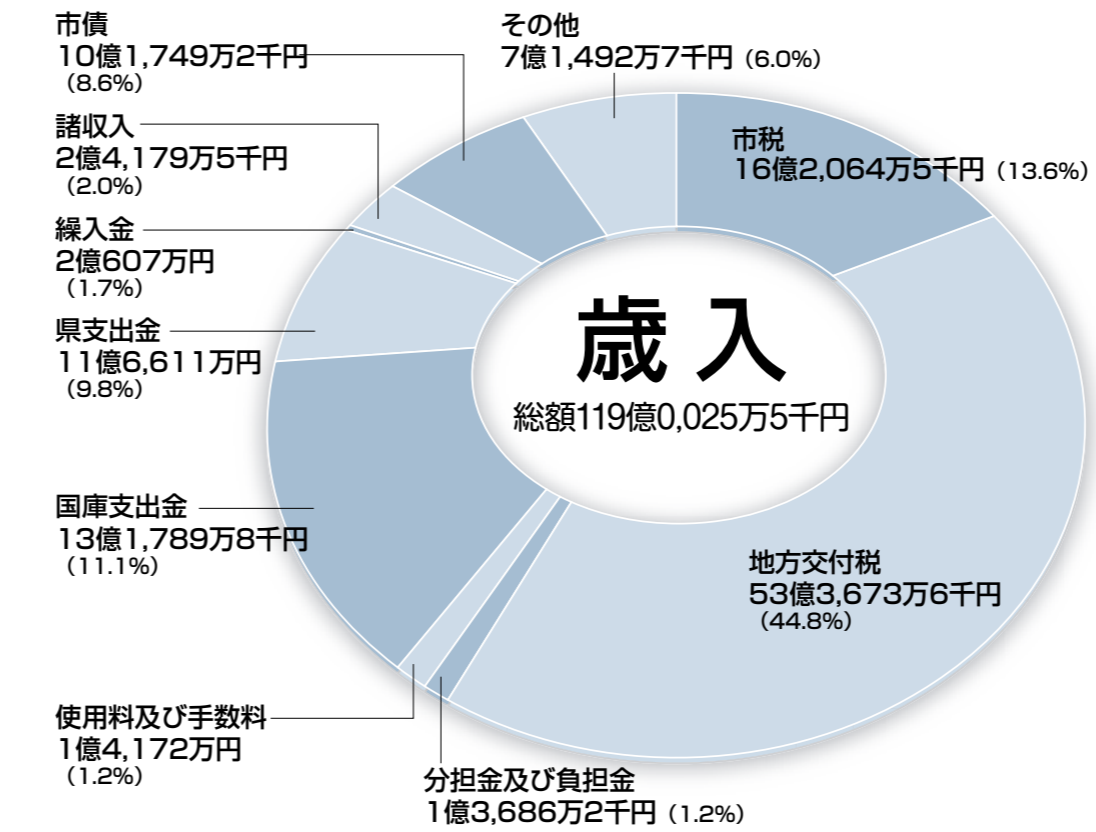
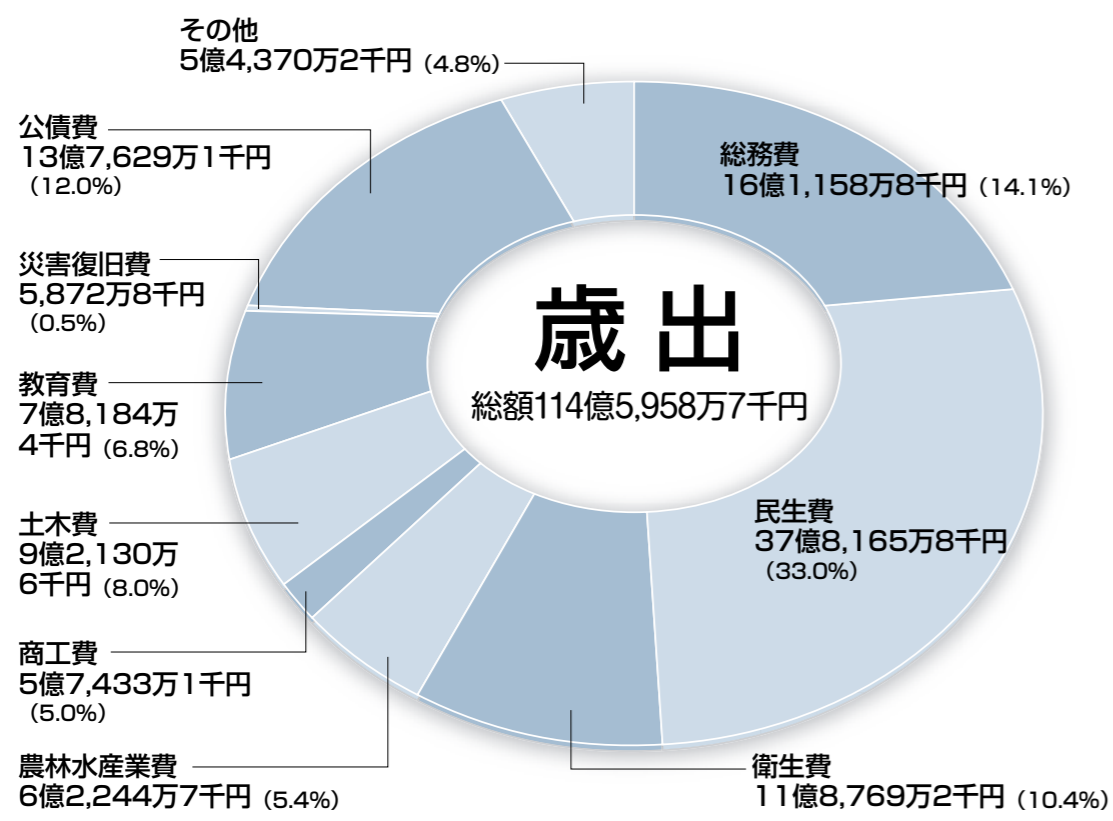

● 串間市の歳出（目的別）を家庭に置き換えてみると...

| 科目 | 内容 (行政では) | 内容 (家庭では) | 一人当たりの支出額 (円) |
|-------|-------------------------------------|------------|---------------|
| 総務費 | 庁舎、広報、徴税費、戸籍・住民基本台帳費、選挙などの経費 | 生活費 | 77,447 |
| 民生費 | 障害者、高齢者、児童、生活保護など社会福祉の経費 | 老人ホーム・保育園費 | 181,732 |
| 衛生費 | 市民の健康保持（健診事業）など保健衛生やゴミ・し尿処理などにかかる経費 | 医療費など | 57,076 |
| 農林水産費 | 農業、林業、畜産業などにかかる経費 | その他 | 29,912 |
| 商工費 | 商業や工業、観光振興などにかかる経費 | その他 | 27,601 |

| 科目 | 内容 (行政では) | 内容 (家庭では) | 一人当たりの支出額 (円) |
|-------|---------------------------------------|-----------------|---------------|
| 土木費 | 都市計画整備、道路、橋りょう、河川、公園などの整備にかかる経費 | 家屋などの増改築 | 44,274 |
| 教育費 | 小中学校など学校教育やスポーツ施設、公民館、図書館など社会教育にかかる経費 | 塾の月謝、習い事などの経費 | 37,572 |
| 災害復旧費 | 災害により受けた被害の復旧にかかる経費 | 台風などによる家屋などの補修費 | 2,822 |
| 公債費 | 市が借り入れた市債の元金や利子の返済分 | ローンの返済 | 66,139 |
| その他 | 議会運営にかかる経費や、消防にかかる経費など | その他 | 26,128 |

(支出総計 550,703 円)

● 串間市の歳入を家庭に置き換えてみると...

| 科目 | 内容 (行政では) | 内容 (家庭では) |
|----------|---|-------------|
| 市税 | 市民税・固定資産税・たばこ税など | 給料 |
| 使用料及び手数料 | 福祉施設の利用に伴う負担金や災害復旧費分担金など市営住宅や施設の使用料、戸籍や諸証明などの手数料、ごみ処理などの手数料 | 自由に使えるお金 |
| 地方交付税 | 市の財政力に応じて国から交付される税金 | 親の援助 |
| 国庫支出金 | 市が行う事務事業に対する国からの負担金や補助金 | 使い道の決められたお金 |
| 県支出金 | 市が行う事務事業に対する県からの負担金や補助金 | 預金の取り崩しなど |
| 繰入金 | 基金からの繰入金や介護保険特別会計などからの繰入金 | その他の収入 |
| 諸収入 | 貸付金の元利収入など | ローンの借り入れ |
| 市債 | 大きな事業を行うときに借りのお金 | |

歳入と歳出を目的別に家庭に置き換えてみると

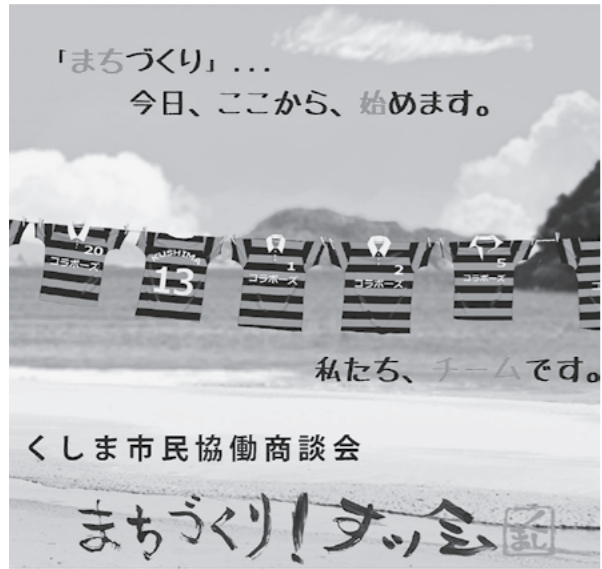

くしま市民協働商談会



新しいまちづくり。くしま市民協働商談会が開催されます。



協働ニュース

男女共同参画について考えました

11月17日(土)に串間市総合保健福祉センターで串間市男女共同参画フォーラムが開かれました。第1部では福岡県男女共同参画センター前館長の中嶋玲子さんが、「世代を超え、性別にとらわれず、ともに担う地域づくり」と題して講演。男女共同参画が必要となった社会的な背景から自らの体験談まで、エネルギッシュに語りました。第2部はワークショップ。参加者は数人ずつのグループに分かれ、男女共同参画について語り合いました。「ともに担う」という意味で、協働のまちづくりに関しても大切な視点だと感じました。



困っている、「子どもたちにこんなことをしてあげたい」、「地域の発展のためにこんなことをしたい」。悩みや思いを持っている市民の皆さん、出番ですよ!ここから「まちづくり」一緒にはじめましょう

日時 11月25日(金) 午後6時半～8時半

場所 II串間市文化会館小ホール

問い合わせ先 IIくしま市民活動交流センター「パナップ」 ☎ 27-3075

あけましておめでとうございます。

センター長の岩下です。はかまを着るのは七五三ぶり(笑) 昨年は多くのまちづくり相談をいただきました。今年もいっしょ!! センターのfacebookページも元気に稼働中! みんな見てね!

まちづくりのステージ

市民・企業・行政などがひとつの会場に集い、商談会形式で協働によるまちづくりを目指す、「くしま市民協働商談会」が開催されます。

出番ですよ!

このまちにおいて、「こうしたい!」「こうしたほうがいい」など、さまざまなお考えがあると思います。その思いを、同じ思いを持った人と出合い、共に形にしていくのがこの協働商談会です。「自治会でこんなことに

Statement of accounts information

平成23年度 決算状況

一般会計性質別内訳

| 区分 | 支出済額(千円) | 構成比(%) | 市民1人当り(円) | 区分 | 支出済額(千円) | 構成比(%) | | | |
|-----------|------------|--------|-----------|-------|-----------|--------|-------|-----------|------|
| 人件費 | 2,158,780 | 18.8 | 103,742 | 義務的経費 | 5,629,072 | 49.1 | | | |
| 扶助費 | 2,094,001 | 18.3 | 100,630 | | | | | | |
| 公債費 | 1,376,291 | 12.0 | 66,139 | その他 | 4,328,226 | 37.8 | | | |
| 物件費 | 1,667,291 | 14.6 | 80,124 | | | | | | |
| 補助費等 | 665,531 | 5.8 | 31,983 | | | | | | |
| 積立金 | 267,050 | 2.3 | 12,833 | | | | | | |
| 繰出金 | 1,414,443 | 12.3 | 67,973 | | | | | | |
| 投資・出資・貸付等 | 313,911 | 2.8 | 15,085 | | | | | | |
| 普通建設事業費 | 1,463,213 | 12.8 | 70,316 | | | | 投資的経費 | 1,502,289 | 13.1 |
| 災害復旧・失業対策 | 39,076 | 0.3 | 1,878 | | | | | | |
| 合計 | 11,459,587 | 100.0 | 550,703 | | | | | | |

特別会計

| 区分 | 収入済額 | 支出済額 |
|------------------|-----------|-----------|
| 国民健康保険特別会計(事業勘定) | 3,688,785 | 3,446,051 |
| 後期高齢者医療特別会計 | 612,478 | 609,461 |
| 簡易水道特別会計 | 183,191 | 182,885 |
| 農業集落排水事業特別会計 | 36,641 | 36,304 |
| 公共下水道事業特別会計 | 199,866 | 198,707 |
| 漁業集落排水事業特別会計 | 3,027 | 2,890 |
| 物品特別会計 | 50,435 | 50,435 |
| 介護保険事業勘定特別会計 | 2,375,871 | 2,347,912 |
| サービス事業勘定 | 26,755 | 26,393 |
| 市木診療所特別会計 | 63,489 | 58,641 |
| 合計 | 7,240,538 | 6,959,679 |

市債の状況

| 区分 | 借入残高(千円) | 構成比(%) |
|--------|-----------|--------|
| 土木債 | 1,161,618 | 11.9 |
| 教育債 | 361,857 | 3.7 |
| 過疎債 | 2,583,427 | 26.4 |
| 農林水産業債 | 294,532 | 3.0 |
| 災害復旧債 | 187,230 | 2.0 |
| 衛生債 | 125,481 | 1.3 |
| 公営住宅債 | 346,104 | 3.5 |
| その他 | 4,714,053 | 48.2 |
| 合計 | 9,774,302 | 100.0 |

市有財産の現在高

| 区分 | 数量および金額 |
|---------|---------------|
| 土地 | 3,584,679.84㎡ |
| 建物 | 137,458.49㎡ |
| 山林 | 1,002.51ha |
| 有価証券 | 1,915千円 |
| 出資による権利 | 57,218千円 |
| 債権 | 95,000千円 |
| 物権 | 50,985千円 |
| 基金 | 3,202,480千円 |

公営企業会計

| 区分 | 金額(円) | |
|------|---------|---------------|
| 水道事業 | 収入(税抜き) | 309,107,095 |
| | 支出(税抜き) | 360,583,754 |
| 市民病院 | 収入(税抜き) | 1,810,525,580 |
| | 支出(税抜き) | 1,776,698,037 |
| 資本的 | 収入(税抜き) | 118,057,000 |
| | 支出(税抜き) | 200,776,096 |

【水道】資本的収入額が資本的支出額に対して不足する額113,139,512円については、当年度分消費税等資本的収支調整額12,489,266円、過年度分損益勘定留保資金100,650,246円で補てんした。

【病院】資本的収入額が資本的支出額に不足する額82,719,096円は、過年度分損益勘定留保資金82,641,004円及び当年度分消費税及び地方消費税資本的収支調整額78,092円で補てんした。

平成24年度 上半期予算執行状況

(平成24年9月30日現在、平成23年度からの繰越事業を含む)

歳入歳出予算執行状況

| 区分 | 予算現額(千円) | 収入済額(千円) | 収入率(%) | 支出済額(千円) | 執行率(%) | |
|------|----------------|-----------|-----------|-----------|-----------|------|
| 一般会計 | 11,550,320 | 5,864,642 | 50.8 | 4,593,752 | 39.8 | |
| 特別会計 | 国民健康保険(事業勘定) | 3,660,896 | 1,628,976 | 44.5 | 1,481,770 | 40.5 |
| | 後期高齢者医療 | 658,757 | 285,131 | 43.3 | 211,845 | 32.2 |
| | 簡易水道 | 211,721 | 102,027 | 48.2 | 55,668 | 26.3 |
| | 農業集落排水事業 | 40,986 | 22,002 | 53.7 | 16,797 | 41.0 |
| | 公共下水道事業 | 203,586 | 67,040 | 32.9 | 55,567 | 27.3 |
| | 漁業集落排水事業 | 2,566 | 1,345 | 52.4 | 974 | 38.0 |
| | 物品 | 77,043 | 30,082 | 39.0 | 28,945 | 37.6 |
| | 介護保険(事業勘定) | 2,522,024 | 1,206,724 | 47.8 | 988,913 | 39.2 |
| | 介護保険(サービス事業勘定) | 25,751 | 13,673 | 53.1 | 8,575 | 33.3 |
| | 市木診療所 | 63,686 | 23,502 | 36.9 | 22,908 | 36.0 |
| | 小計 | 7,467,016 | 3,380,502 | 45.3 | 2,871,962 | 38.5 |
| 合計 | 19,017,336 | 9,245,144 | 48.6 | 7,465,714 | 39.3 | |

公営企業会計(24年度上半期)

| 区分 | 予算額 | 執行済額 | 執行率(%) | |
|------|-----|---------------|-------------|--------|
| 水道事業 | 収入 | 377,806,000 | 183,325,040 | 48.52 |
| | 支出 | 371,855,000 | 145,148,546 | 39.03 |
| 市民病院 | 収入 | 479,154,000 | 0 | 0.00 |
| | 支出 | 652,100,000 | 469,280,090 | 71.96 |
| 資本的 | 収入 | 1,810,845,000 | 865,520,561 | 47.80 |
| | 支出 | 1,810,845,000 | 872,368,518 | 48.17 |
| その他 | 収入 | 118,057,000 | 118,057,000 | 100.00 |
| | 支出 | 200,778,000 | 112,804,720 | 56.18 |

一般会計予算執行状況

| 区分 | 予算現額(千円) | 収入済額(千円) | 収入率(%) |
|-------|------------|-----------|--------|
| 市税 | 1,559,587 | 881,566 | 56.5 |
| 地方交付税 | 5,145,419 | 3,497,364 | 68.0 |
| 国庫支出金 | 1,411,002 | 492,668 | 34.9 |
| 県支出金 | 1,090,484 | 221,280 | 20.3 |
| 繰入金 | 331,996 | 0 | 0.0 |
| 諸収入 | 202,973 | 30,721 | 15.1 |
| 市債 | 1,168,731 | 13,400 | 1.1 |
| その他 | 640,128 | 727,643 | 113.7 |
| 合計 | 11,550,320 | 5,864,642 | 50.8 |

| 区分 | 予算現額(千円) | 執行済額(千円) | 執行率(%) |
|--------|------------|-----------|--------|
| 総務費 | 1,276,741 | 495,206 | 38.8 |
| 民生費 | 4,043,103 | 1,846,339 | 45.7 |
| 農林水産業費 | 781,202 | 240,272 | 30.8 |
| 土木費 | 870,498 | 285,634 | 32.8 |
| 教育費 | 810,311 | 337,733 | 41.7 |
| 災害復旧費 | 255,569 | 16,915 | 6.6 |
| 公債費 | 1,279,318 | 536,901 | 42.0 |
| その他 | 2,233,578 | 834,752 | 37.4 |
| 合計 | 11,550,320 | 4,593,752 | 39.8 |

小さなおもちが教えてくれるもの

笠祇小学校『収穫祭』

『いねかりは大変だけど後からはみんながたべるおいしいおもち』。この短歌は笠祇小の『収穫祭』で児童が詠んだものです。この行事は子どもたちが稲から育てた米でもちつきをするというもの。笠祇小では以前から地元の人々の畑を借りてお米を育てています。4月に田植えをしてから世話をしてきました。初めて田植えをした子は「泥んこの田んぼに入るのが楽しかったです」と、とにかく自然に触れることがうれしくて仕方なかった様子。8月には稲刈りをしました。かまを使つての作業は「かまで切るの



笠祇小学校
校長 中村富英
子どもたちには貴重な経験。小さな学校ならではの地域とのつながりを感じながら育てほしいですね。

おもち。口に入れるとこれまでのことが思い出されるようです。「小さな苗からお米になって、最後にはみんなが食べるおもちになるなんて、すごい」と感動した様子。「たくさんの野菜を作るのはもつと大変なこと。これからはいろんなものを、感謝して食べたいです」。小さなおもちから、大きなことを学んだ子どもたちでした。

にはコツがあります。おじちゃんたちには教えてもらいながら頑張りました」と慣れている上級生でも大変だったそうです。「地域の皆さんにたくさん手伝ってもらいました。わたしたちは多くの人に支えられているんだなと感じました」。地域の私たちの愛情を受けながら育てたお米は、収穫祭でおいしいおもちに姿を変えます。収穫祭では上級生が下級生につき方や丸め方を教えている姿が印象的でした。みんなの力で作ったおいしいおもち。



協力してもちつき。



おもちが出来るまで

みんなで田植え。転んだ子もいました。

稲刈り。かまも怖くありません。

学校の鉄棒で干しました。

串間更生保護女性会のみなさん 何かのお役に立ちたい

犯罪や非行のない明るい社会づくりの奉仕活動をしている串間地区更生保護女性会(森本明子会長)の皆さん。その活動は道路花壇の草取りや無人駅のお手洗いの清掃、高齢者への声かけや子どもたちの登下校の見守りなど多岐にわたります。

今回は、福島支部と上町支部の皆さんが合同で活動している『福島小一時預かり保育』の取り組みをご紹介します。

「孫はもう大きいので、小さな子どものお世話は久しぶり。元氣をもらっています」と話すのは同会副会長で、一時預かり保育の活動に参加している高原厚子さん。豊かな経験と奉仕の心で地域の子どもたちを温かく見守ります。

活動を始めたのは5年ほど前。「福島小学校から依頼がありました。小さいお子さんを持つ親御さんが参観や入学式に参加しやすい



ようにしたいとのことでした」と高原さん。「それなら地域のおぼちゃんがお世話しましょう」と年3回ほど、校内の記念館で子どもたちを預かっています。床には畳を敷き、預かり証を発行するなど安全面にも配慮。玩具類や文具品などは高原さんが持参し、会員の皆さんも歌や手遊びで子どもたちを和ませます。「参観率もかなり上がりました。保護者の方にも喜ばれています」と永友裕校長。

思いやりの気持ちで奉仕活動を続けている串間地区更生保護女性会の皆さん。地域の母の深き懐で今日もみんなを笑顔にします。



串間地区更生保護女性会
副会長 高原厚子さん
『エコでお金をかけない』を基本に奉仕活動しています。チラシで作ったメモなどを保育園に寄贈しています。



11月のふれあい参観での一時預かり保育の様子。赤ちゃんのあやし方も手慣れたもの。

まちの話題
プラス

金メダル4個を獲得

11月に台湾で開かれた『第17回アジアマスターズ選手権大会』で、矢通幸子さん（福島地区・東町）が4種目（100m、やり投げ、砲丸投げ、4×100mリレー）で金メダルに輝きました。



応援してくれる皆さんのおかげです

ヤギの飼育を学ぶ

12月1日、本城上千野観光果樹園でヤギ飼育講習会がありました。九州大学の柿原秀俊さんを講師に招き、実際にヤギを放牧している体験談から、その習性や具体的な飼育方法などを学びました。



実際に放牧されているヤギを見ながら



My Town Topics

まちの話題

市内の話題や出来事などを写真を交えて紹介します。

Scene 6

年末は安全運転心がけて



12月18日、志布志市と串間市の合同交通安全キャンペーンが高松の国道沿いでありました。鹿児島県の『年末年始の交通事故防止運動』と宮崎県の『飲酒運転根絶運動』の一環として18年前から取り組んでいます。両市から約80名が参加しチラシなどを配布。参加者はドライバーに笑顔で話しかけ、事故の多くなる年末年始に向けて交通安全を訴えていました。



INTERVIEW 油断大敵です

志布志市交通安全協会
うえはた
上畑静江さん

たくさんの人と話せて楽しかったです。3回ほど参加していますが、串間市と志布志市、お互いの活動が分かってくると張り合いがあります。運転は小さな油断が事故につながります。気持ちを引き締めて、安全運転を心掛けてほしいですね。

Scene 5

全共日本一を振り返って



12月12日、南那珂地域家畜市場で平成24年度南那珂和牛増頭推進協議会がありました。今回は全国和牛登録協会宮崎県支部の長友明博業務部長が「第10回全国和牛能力共進会を終えて」と題して講演。約200名が参加しました。「全共優勝は通過点である」と大会を振り返りながら出品者や技術員のあいさつも行われ、会場は改めて日本一の余韻に包まれました。



INTERVIEW 感じた臨場感

福島地区・笠祇在住
ひとみ
鈴木人美さん

ユーモアがあってお人柄の良さが表れた講演。写真や出品者の話から、自分も一緒に全共に行ったような気分。これからは元気に畜産を続けていきたいと改めて感じました。皆さんも牛肉をおいしく食べて、串間の畜産を応援してください。

Scene 4

エコツーリズムを学ぶ



12月8日、アクティブセンターで第1回串間エコツーリズムシンポジウムがあり、市内外から約40名が参加しました。文教大学の海津ゆりえ准教授が「環境時代の観光、エコツーリズムとは」と題して講演。質疑では串間での活用法について参加者も一緒に考えました。貝がら細工などの制作体験もあり、子どもたちもエコについて考えるきっかけになっていました。



INTERVIEW かわいいです

福島地区・泉町在住
かんべりおか
神戸璃桜華ちゃん

おばあちゃんとあそびにきました。かいをつかってカメラを3つつくりました。あしをつけて、きちんとたたせるのがむずかしかったです。おんなのこのおにぎょうがかわいかったです。うちにもってかえって、たいせつにしたいです。

Scene 3

みんなで考えた自殺防止



12月4日、地域生活支援センター Wing で自殺に関する研修会が開かれました。前半は「いのちの大切さ」と題して常照寺住職の飛永善康さんが講演。続いて宮崎市在住の市村博史さん・美恵子さんご夫妻が「息子を亡くして思うこと」と題して、自身の息子を自殺で亡くした経験を語りました。約70名の参加者は、実際の辛い体験談に真剣に耳を傾けていました。



INTERVIEW 寄り添うこと

日南市在住
ゆり
藤本祐梨さん

生活支援員の仕事をしています。普段からうつ病などの病気の方々と触れ合う機会が多いですが、実際に身内を亡くされた方の体験談を聞くことができてよかったです。これからも皆さんに寄り添っていけるような仕事をしたいです。

Scene 2

環境のことを考えました



11月23日、串間市総合保健福祉センターで第3回串間市環境フェアがありました。ふるさとの水辺環境を守る会（村上正勝会長）が主催。市内外から約90名が参加し、講演会や浄化液「みずべ愛」の制作を通して環境について学びました。本城在住の竹下主之さんと宮崎市在住のエコロジスト松本英揮さんが講演。身近な環境から考えていくことの大切さを訴えました。



INTERVIEW 小さなことを

福島地区・有明1区在住
いわみ
清水岩美さん

新聞を見て参加しました。環境問題について普段から興味はありますが、なかなか実践できていないのが現状です。外国の先進的な事例など感心することが多かった。今日の講演を生かして、小さなことから実行していきたいです。

Scene 1

重要文化財と音楽の共演



11月23日、旧吉松家住宅でコンサート『紅葉の調べ』があり、70名が参加しました。当日は残念ながら雨のため急きょ大広間での開催に。美しく紅葉したモミジを飾った特設ステージが設けられ、風情あふれる空間に音楽が響き渡りました。軽快なジャズが披露されると観客も手拍子を打ったり、歓声を送る場面も。秋の夜は更けていきました。



INTERVIEW 演奏がすごい

福島中1年
西谷太成くん
福島小5年
まさき
宮田真希くん

とても楽しかったです。知らない曲ばかりだったけど、演奏者の人たちがみんな上手くてすごいなと思いました。歌っているときの表情もコロコロ変わって面白かった。特にみんなで歌に合わせて手拍子をしたときは、とても楽しかったです。

11月18日、総合保健福祉センターで『こどもまつり』（主催・親子リズム子育ての会）がありました。今年で第3回を数える同イベント。今年も多くの親子が訪れ、楽しい時間を過ごしました。



子育て支援情報

『第3回こどもまつり』がありました

13

毎年恒例の子どもまつり。今年も多くの親子でにぎわいました。



訪れる親子もたくさんいます。スタッフが慣れた手つきで赤ちゃんの手形・足型を取り、身長や体重を測定。「来年もまた担当しますよ」と自らも楽しんでいました。手形を取った色紙にはそれぞれの親子が思い思いに飾りつけ、工夫を凝らしていました。

子育て支援

パネルシアターや赤ちゃん体操、ハイハイ競争など、笑顔がいっぱいにあふれたまつりの様子をご紹介します。

親子で遊ぼうコーナー

このコーナーは青年団と福島高校の生徒の皆さんが担当。手作りの段ボールゲーム機で思い切り遊びました。

アンパンマンとの握手会

毎年恒例のこのコーナーは人気。今回はアンパンマンとバイキンマンが来てくれました。



「来年はドキンちゃんにも会いたいなあ」とのリクエストもありました。

親子でつくるコーナー

どんぐりにトトロの顔を描き、板に張り付けて壁かけを作ったり、松ぼっくりでクリスマスツリーを作りました。出来上がった力作に参加者は大喜びしていました。

手形・足型コーナー

毎年、このコーナーを楽しみに

◆保育所とは

保育所は、保護者が就労や病気などにより、家庭において子どもを保育することができない場合に保護者に代わって保育する児童福祉施設です。『集団生活を体験させたい』『小学校入学の準備をしたい』という理由は入所の対象となりません。

◆入所できる条件とは

保育所へ入所できる条件は、保護者全員が【表1】に該当する場合となります。保護者が求職中である場合、求職活動状況によって保育所における保育の必要性を判断します。

◆入所申込について

入所は毎月1日付けとなります。入所申し込みは次のとおりです。
●4月入所受付期間 1月4日(金)～2月15日(金)まで
●5月以降の入所申込受付期間 入所希望月の前月20日まで

●受付場所 福祉保健課子

◆提出書類について

育て支援係 育て支援係
申し込みに必要な書類は、次のとおりです（書類①②⑤は福祉保健課子育て支援係で配布しています）。
① 保育所入所申込書
② 申告書（世帯状況調査書）
③ 家庭で保育できないことを証明する書類
*【表2】で該当書類をご確認ください。
*【表3】で該当書類をご確認ください。

◆入所決定について

押印をお願いします。
提出書類の審査などを行った後、保育に欠ける程度の高い児童から保育所の定員などに応じて順次決定します。提出書類の不備や提出書類の不足の場合は、入所審査対象外となります。期限内に書類をすべてそろえて提出してください。

【表1】 保育所に入所できる児童の保護者の条件

Table with 2 columns: 保護者の条件, 状況. Rows include: 居宅外労働, 居宅内労働, 母親の出産, 病気等, 病人の看護等, 就学等, 災害被災, 特例による場合.

【表2】 家庭で保育できないことを証明する書類

Table with 2 columns: 家庭で保育できない理由, 必要書類. Rows include: 常勤・パート等で働いている, 自営業を営んでいる, 農林漁業を営んでいる, 内職している, 病気療養中, 出産前後, 学校・職業訓練校に就学する.

*就労証明書の様式は、福祉保健課子育て支援係で配布しています。

【表3】 保育料を算定するための書類

Table with 2 columns: 区分, 必要書類. Rows include: 給与所得者, 自営業・農林漁業, 市民税申告者, 平成24年中配偶者等の扶養であった者.

*確定申告書（控）の写しの提出期限は3月18日（月）とします。

●問い合わせ先=福祉保健課子育て支援係 ☎72-0333 (内線502・503)

入所受付は2月15日までです。平成25年度保育所入所申込を受け付けます

タンポポの長い長い旅

神戸雄一詩碑祭で特選を受賞しました

第29回神戸雄一詩碑祭で大東小4年の竹原妃利さん（10歳）の『春の旅』が特選に選ばれました。『春の旅』はタンポポの一生を描いたもので、綿毛から再びタンポポの花になるまでを感性豊かに描いています。タンポポを題材に選んだ理由を聞くと「何となくですが、元気に咲いていたタンポポが印象に残っていたからかな」とのこと。

短歌や詩を書くのが大好きという妃利さん。物語を考えるのが楽しいとのこと。「小説や詩をよく読みます。一番好きな詩があるんです」と紹介してくれた詩は金子みすゞの『土と草』でした。何千万の草を育てて

いる土のことを描いた作品。妃利さんの詩でも土が大きな意味を持っているそうです。

綿毛となって土から離れ、空の旅を終えて行き着く先も、また土の上。懐かしくてタンポポは眠ってしまいます。妃利さんが詩の中で一番気に入っているところは「気がついていたらタンポポになっていた」の部分。「土はなんだか落ち着く感じがして好きです。タンポポも土のおいを嗅いで眠くなっちゃったんです」。土から離れ旅を続けるタンポポは、もしかしたら妃利さんたち子どものことなのかなと感じました。

春の旅

ぼくは
この春さいた
大きなタンポポの小さい種
大空を見上げながら
そよ風を楽しんでいた
すると
いきなりすごい風がふいた
ぼくは大空に飛ばされた
一しゅん星が見えた
そら高くとんでいった
気がつくとぼくは
ういていた
そよそよとのんびりと
空は気持ちよかった
ふと思った
あれから何日たっただろう
それを考えすぎて
まぶたが重くなりねむってしまった

目を覚ますと
夜だった
きれいなきれいな
星が見えた
こっちの空も楽しい気持ちになれた
むねがドキドキした
そして
空のゆめを見ながら
ねむった
目をあけたら
いいにおいの土だった
とてもなつかしかった
なぜかねむった
気がついたら
タンポポになっていた



賞状を手に喜ぶ妃利さん

健康マメちしき

今年も嘔吐・下痢の季節になりました

年末にさしかかり、めっきり寒さが厳しくなってきましたが、皆さんいかがお過ごしでしょうか？今回は嘔吐・下痢症についてお話したいと思います。

毎年寒い時期になるとウイルス感染症による嘔吐・下痢症が流行します。特に今年もノロウイルスというウイルスが全国的に猛威をふるい、しかも宮崎県は今年、一時的に日本一ノロウイルスが流行しました。治療も大事ですが、なにより大事なことは感染しないための予防策です。

手洗い

予防の基本です。普通は手のひらや指の腹の部分をよく洗うと思うのですが、注意するのは指先、指の間、手首、手のしわです。指先、手のしわは手のひらに爪を立て、手のしわに沿うような感じで洗います。指の間は手を組む感じにして洗い、手首は片方の手でねじるように洗うことが大事です。手洗いを30秒行ったら後、流れている水で20秒ほど十分に洗い流しましょう。特に食べ物を扱う方は厳重に行ってください。

消毒

まずは食べ物です。最も気をつけたいのが貝です。カキ、アサリ、シジミなど殻が2枚ある2枚貝がノロウイルスを

たくさん持っていることが多いです。そのためこの時期は火を通すことが重要で、1分間ほど煮立たせれば大丈夫です。また、食べ物だけでなく包丁、まな板などの調理器具やスポンジにも注意が必要です。火を通せるのであれば、1分間ほど煮立たせることが必要です。しかし食器洗い場周囲やふきんなど、火を通すことができないものは消毒で予防します。ここで大事なのは、よく使用するアルコールではノロウイルスは無くなりません。そこで使用するのが次亜塩素酸ナトリウムです。これは漂白剤や赤ちゃんの哺乳瓶消毒液によく入っており、かなり薄めて使ってもノロウイルスが死んでしまいます。薄め方は漂白剤、消毒液の裏に書いてありますので参考にしてください。

家族がかかってしまったら

これだけ注意していたのに、家族が嘔吐・下痢症にかかってしまった。この時期の嘔吐・下痢症はものすごく感染しやすいという困った特徴があります。そのため家族の介護をする間は、いつも以上に予防が大事になってきます。

手洗いの後に使うタオルは家族全員で共有せず、自分専用としてください。できればペーパータオルなどがいいです。続いてトイレ。トイレの掃除をしないといけないとき、先ほどの消毒液を使っていたのですが、掃除のときは

消毒液をもっと少し濃くして使ってください。大事なのは掃除をするとき、手が汚れないようにビニール手袋を使用すること、自分が着ている洋服の消毒です。掃除しているつちいつの間にか洋服が汚れていることがあります。しかしいきなり洗濯ではまったく消毒になりません。そのため先ほどの薄めた消毒液に1時間浸すか、沸騰させたお湯に1分間浸さないといいけません。生地によっては傷めてしまうものもあるので、掃除するときの洋服には気をつけましょう。

最後に...

この時期の嘔吐・下痢症がここまで騒がれるのは、赤ちゃんや高齢者などで脱水がひどくなる、最悪亡くなることがあるからです。嘔吐がひどくなれば飲む点滴（薬局に売っています）をこまめに飲んで自宅で様子を見ていただいても大丈夫です。しかし吐き気がひどくてまったく飲めないのであれば、その時は点滴を行う必要があります。受診するようにお願いをいたします。

※飲む点滴、作ることも可能です。レモン汁などで風味をつけると飲みやすいです。ただし、子供では1日当たり6000cc、高齢者では10000ccを限度としてください。

| 用意するもの | 分量 |
|--------|-----------------|
| ボトル | 1000ml |
| 塩 | 小さじ1/2杯 (3g) |
| 砂糖 | 大さじ4と1/2杯 (40g) |
| 水 | 約1000ml |

著：串間市民病院・内科
医師 相良 誠二

Seiji Sagara

「埋火 第79号」
平田 英徳 / 発行人



埋火最新号が発行されました。市内14名の力作に加え、今号では市外からの投稿も掲載。ぜひ手に取ってご覧ください。



図書館に
来ました

図書館にはよくお友だちと遊びに来ます。本を読んだり宿題をしたりします。お話が面白い本が好きです。図書館は絵や花が飾ってあってお城みたいです。

福島小・2年
山口恵夢さん・
林優空さん

Kushima Library

●串間市立図書館 ☎72-1177 ●開館=午前10時~午後6時 ●休館日=毎週月曜日 <http://www.kushima-lib.jp/>

●各自治会・施設・団体を対象にした移動図書館の巡回先を募集中●
移動図書館車で巡回し、その場で本を選んでいただき、本の貸し出しや返却を行います。土日可。



「ちよっぴりこわいぞ」
高木 あき / とうた

ひとつひぐれのかくれんぼ、ふたつふしぎなまるいいえ、みつつみつめのおじょうさん、レストラン…。1から10までの数字を使ったちよっぴりこわい、かぞえうたの絵本。



「心が元気になる本」

今や社会問題となっているうつ病やいじめ、自殺。心の病に苦しんでいる現代人は決して少なくありません。何よりも大切に命に関する本、読むと心が温かくなる絵本などを集めて展示しています。

余りの風(堀江敏幸) 黒猫の薔薇あるいは時間飛行(森晶麿) 55歳からのハローライフ(村上龍) バンドラの鳥籠(高田崇史) 潜伏者(折原一) 残り全部バケーション(伊坂幸太郎) 海の見える街(畑野智美) ふる(西加奈子) RDG6(荻原規子) 私はフーイー(恒川光太郎) 眩談(京極夏彦) 冷血(高村薫) 喪

国(五条瑛) 神去なあなあ夜話(三浦しをん) 沈黙のひと(小池真理子) 孤愁(新田次郎) 維新銃姫伝(藤本ひとみ) 赦す人(大崎善生) マリアージュ・マリアージュ(金原ひとみ) 福永武彦新生日記(福永武彦) 何者(朝井リョウ) 噂の女(奥田英朗) 逆回りのお散歩(三崎亜記) シロシロクビハダ(柳月美智子)

■交流員レポート/第9代国際交流員アレックスの日本体験記

ハッピーニューイヤー!
またさらに寒くなってきましたね。わたしは家で毎日ヒーターを使いまくっています。ホットココアもほほ毎日の喜びです。
12月はすごく忙しかったですね。わたしはクリスマスパーティーの準備をしたりしてバタバタでした。ちなみにあんな大きな会で司会するのが初めてだったので緊張しましたが無事に終わってよかったです。サンタの姿をしながらゲームをしたりクリスマスソングを流したりしてとても盛り上がりました。参加してくれた方々に感謝の気持ちでいっぱいです。クリスマスパーティーのほかに保育園などで(人生初めての)餅つきを何回かして楽しかったです。
日本人はやっぱりお正月が一番大事な時期ですね。アメリカだとクリスマスがニューイヤーよりも大切に思われていて、クリスマスはなるべく家族全員で集まって一緒に過ごしますが、ニューイヤーは友だちとパーティーして酔っ払うのが普通だと思います。
さて、1月13日にある成人祝



クリスマスパーティーにて

今月の表現
This month's expression
良い〇〇を過ごす
have a good 〇〇
良い一年を過ごしてください。
Please have a good year.

賀駅伝に参加することになりました。実はわたしの父は昔、ランニングが特技だったんですが、自分はその能力がありませんので頑張るしかないんですね。とりあえず毎日走るようにしています。観に来る方は声援をよろしくお願いします。
最後に今月の表現ですが、いろいろな場面で使えると思いますのでとにかく使ってみてください。
それでは、今年もよろしくお祈りします。皆さまにとって良い一年になりますことを祈っております。

「公的年金等の源泉徴収票」が送付されます

平成24年中に厚生年金保険、国民年金などの老齢または退職を支給事由とする年金を受けとられた方に『平成24年分公的年金等の源泉徴収票』が日本年金機構より1月中旬に送付されます。所得税の確定申告などで必要となりますので、大切に保管してください。

管してください。
*ただし、障害年金、寡婦年金、遺族年金は所得税の課税対象となっていないため(非課税) 源泉徴収票は送付されません。万一紛失された場合や未着のお問い合わせは「ねんきんダイヤル(☎0570-051165)」をご利用ください。
新成人のみなさん
おめでとつございます
◎20歳になったら国民年金
国内に居住する20歳以上60歳未満

のすべての人は国民年金に加入し、国民年金の保険料を納めることになります。

◎国民年金(基礎年金)3つのメリット
①老後を支えます(老齢基礎年金)。
②病気やけがで障がい状態になったときに支えます(障害基礎年金)。
③加入者が亡くなったとき、子のある配偶者、子を支えます(遺族基礎年金)。
世代と世代支え合いの仲間入り
公的年金制度は、現役世代が納め

る保険料で高齢者の方の年金を負担するという「世代と世代の支え合い」が基本です。

「学生納付特例制度」と「若年者納付猶予制度」
収入などがなく保険料の支払いが困難な場合は「学生納付特例制度」(学生のみ)、「若年者納付猶予制度」(30歳未満)などの保険料納付猶予制度があります。
●問い合わせ先 市民生活課市民係
☎内線225・226、都城年金事務所 ☎0986-2312571

第12回宮崎県障がい者スポーツ大会出場選手募集

障がい者の社会参加を推進するとともに、県民の障がいに対する理解を深めることを目的に障がい者スポーツ大会が開かれます。

- 期日 11月5月12日(日)
- 資格 Ⅱ次のすべての要件を満たす者とする。

- ①平成25年4月1日現在で13歳以上
- ②身体障害者手帳・療育手帳・精神障害者保健福祉手帳のいずれかを所持、またはその取得の対象に準ずる障がいのある者
- *精神障がい者の部は団体のみ
- ③宮崎県内に居住している者

- 競技内容 Ⅱ下表のとおり
- 申込方法 Ⅱ各種障害者手帳を持参のうえ、自立支援係へお越しください(申込書は当係にあり)。
- 申込締切 11月21日(月)

●競技種目

| 種目 | 陸上競技 | 障害種別 | | |
|----|-----------|------|----|----|
| | | 身体 | 知的 | 精神 |
| 個人 | 水泳 | ○ | ○ | |
| | 卓球 | ○ | ○ | |
| | アーチェリー | ○ | | |
| | フライングディスク | ○ | ○ | |
| | ボウリング | | ○ | |
| 団体 | バレーボール | | | ○ |
| | ミニバレーボール | | | ○ |
| | グラウンドゴルフ | | | ○ |

※障がいの区分により、出場できる競技が細かく定められています。詳細はお問い合わせください。

●問い合わせ先

福祉保健課自立支援係 ☎72-0333 (内線510)

お知らせのページ



市役所の代表電話 ☎0987-72-1111

お知らせ

市民生活課からのお知らせ

集合住宅にお住まいの方の住民票に方書きを記載し、すでに記載されている方につきましても方書きの名称を統一します。

平成22年10月1日から集合住宅などにお住まいの方の住民票に方書き（アパート名、部屋番号）の記載を行っておりますが、同じ集合住宅内で方書きの記載がされている世帯と記載がされていない世帯があります。また、すでに記載されている方書きが異なっているなど統一されておられません。

そのため、方書きの記載・修正を行います。公営住宅にお住まいの方から順次、方書きの記載内容を記した案内を送付させていただきますので、ご確認をよろしくお願いたします（ご案内は変更のある方のみです）。

方書きの記載・修正は随時行っていきますが、担当課にて対応いたしますので、住民の方に直接窓口に来ていただく必要はありません。ご不明な点はお問い合わせください。

●問い合わせ先＝市民生活課市民係 ☎内線 2 2 1・2 2 2

胃がん・大腸がん追加検診決定

ラストチャンスです！

夏忙しく受診の機会を逃してしまったあなた。追加検診が決定し

ました。今年度受診できる最後のチャンスです。串間は胃がんにかかる方が多い地域です。症状があってもなくても、40歳以上の皆さんこの機会にぜひ受診を！がん検診は完全予約制です。お早めにご予約ください。

●日時＝1月18日（金）

*午前8時～正午

●場所＝大東公民館

●問い合わせ・予約先＝福祉保健課健康増進係72-0333（内線507）

障害者控除対象者認定について

所得税、地方税上の障害者控除または特別障害者控除は、障害者手帳などの交付を受けている方が対象となっています。しかし、65歳以上の方で、身体障害者などに準ずる者として福祉事務局長が認定した場合には、障害者控除または特別障害者控除を受けることができます。

●対象者＝市内在住の65歳以上で次のいずれかに該当する方
・身体障害者手帳の交付を受けている方と同等の障害程度の方
・療育手帳の交付を受けている方と同等の障害程度の方
・常に就床を要し、複雑な介護を要する寝たきりの方

*認定を受けるには申請が必要となります。身体障害者手帳などをすでにお持ちの方、本人または扶養者が非課税で申告する必要のない方は該当しません。

●認定の申請に必要なもの＝申請書（福祉事務所にあり）、印鑑

●問い合わせ先＝福祉保健課自立支援係 ☎72-0333（内線514）

かんきつを栽培している皆さんへ

～かんきつの害虫対策にご協力ください～

かんきつ園の管理不良園増加に伴い、「ミカンバエ」の発生増加

が懸念されています。このミカンバエは日本在来のミバエで、温州みかんやポンカン、きんかん、小みかんなどのかんきつ類にのみ寄生します。



*提供：山口県農林総合技術センター
主な発生源は放任園や管理不良園で、被害は成虫がミカンの果実に産卵し、幼虫が果肉に食い込むため、商品価値を大きく損なわせ収量減につながります。

また、外観上被害果実の見分けがつかないため、寄生果実が出荷される恐れがあります。

このため、対策としては、8月～9月の防除の徹底のほか、放任園や管理不良園（庭先園を含む）の伐採なども必要になってきます。ただし、発生園では一気に伐採すると翌年周辺へ被害が拡大する恐れがあるので、伐採については下記問い合わせ先にご相談ください。

被害果の見分け方

通常着色は果実の下（へそ）から上（成り口）に向けて着色しますが、被害果は成り口付近が赤く色づきます。また、被害果は正常な果実より着色が早く、11月以降には幼虫が脱出した孔も見られます。

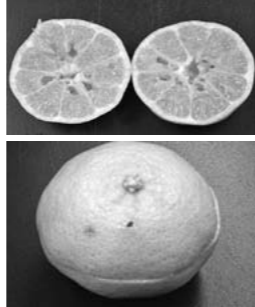

もし、写真のような被害果、または発生園に気付いたり、不明な点がありましたら、至急ご連絡・ご相談ください。

●問い合わせ先＝農林水産課 ☎内線 4 2 4、南那珂農業改良普及センター ☎21-9550、は

まゆう農協営農指導課 ☎23-5084、串間市大東農協営農指導課 ☎74-1101

改正養蜂振興法が平成25年1月1日から施行されます

～ミツバチを飼育する方へ～

すべてのミツバチの飼育者は、毎年1月中に飼育届の提出が義務づけられました。

ただし、趣味の飼育者（ハチミツやミツバチなどを販売されていない方）で、自然巣洞または重箱式巣箱で飼育されている方は届出不要です。

詳細は下記へお問い合わせください。

*県外で飼育される方は届出対象です。

●問い合わせ先＝農林水産課農畜産係 ☎内線 4 2 3、南那珂農林振興局 ☎23-4313

募集

キャッチコピー募集

総務省統計局では平成25年10月1日を調査日とする住宅・土地統計調査の実施に当たり、調査への理解を深めていただくため、（標語）キャッチコピーを募集します。

●応募条件＝どなたでも可（総務省職員を除く）。1人1作品で未発表のものに限る。

●応募方法＝はがきまたは電子メールにて応募。作品・氏名・性別・年齢・住所・電話番号・職業（小・中・高校生の場合は学校名、学年）を明記すること。

●応募期間＝1月7日（月）～2月7日（木）

●その他＝入選作品の権利は総務省統計局に帰属します。入選作品は、作品の趣旨を損なわない範囲で一部修正する場合あり。応募作品は返却いたしません。

●応募・問い合わせ先＝総務省統計局国勢統計課（住宅・土地調査広報担当）〒162-8668東京都新宿区若松町19-1、☎03-5273-1005、メールアドレス jytutakuhyogo@soumu.go.jp

串間市臨時職員登録のお知らせ

串間市役所で臨時職員として勤務を希望する方は事前にご登録ください。

●募集職種＝一般事務・看護師・保育士など

●登録期間＝登録した年度内

●任用期間＝最大12カ月

●勤務時間＝原則午前8時半～午後5時15分

●賃金＝日額5,800円～7,800円（職種により異なる）

●採用方法＝面接または書類選考により採否を決定します。

*登録されても必ず採用されるとは限りません。また、採用は選考によるもので、登録の順番によるものではありません。

●申込方法＝所定の登録申込書または市販の履歴書に必要事項を記入の上、郵送または持参。

*登録申込書は総務課または市ホームページにて入手可。

●問い合わせ先＝総務課職員係 ☎内線 3 1 2・3 1 3

第14回こころの健康電話相談 お話してみませんか

あなた自身のこと、家庭のこと、学校のこと、職場のこと…。だれに話したらいいのか、どこに相談したらいいのか、心配ごとや悩みごとをかかえている方、ひとりで悩んでいませんか。

経験豊かな臨床心理士がお話をうかがいます。

●日時＝1月27日（日）

*午前9時～午後5時まで

●電話番号（相談）

・080-4276-3401

・090-8350-3402
*当日は相談のみ受け付けいたします。お問い合わせはご遠慮ください。

●問い合わせ先＝宮崎県臨床心理士会（地域貢献事業部中村さん） ☎0985-58-0771

夜間簿記3級コース受講生募集

簿記の基礎を学習し、経営管理能力を身に付け日商簿記3級の受験を目指します。

●日時＝2月4日（月）～5月27日（月）毎週月曜・木曜

*祝日・年末年始は除く

*時間＝午後7時半～9時半

●受講料＝38,000円（税・教材費込み）*入校時納入

●募集人員＝20名（5名以上開講）

●募集締切＝1月28日（月）

●問い合わせ先＝日南高等職業訓練校 ☎22-2633

イベント

みんなで投票しよう くしま「新・ご当地グルメ」コンテスト

10月に市民向けに募集したくしま「新・ご当地グルメ」の応募作品の中から、実行委員会や関係機関が2品のグルメを選定しました。多くの方にご試食・投票していただけるよう、今回は会場を成人式が開催される文化会館前に設けることにしました。

新成人、そして一般来場者の皆さん、グルメコンテストの投票にぜひ、ご協力ください。

*投票結果をもとに「くしま「新・ご当地グルメ」」を発表します。

●日時＝1月13日（日）午後1時

●場所＝串間市文化会館前広場

●問い合わせ先＝くしま「新・ご当地グルメ」開発実行委員会（串間市観光協会内） ☎72-0479



このページは読者の皆さんからの声にふれあう場です。いろいろな声をお寄せください。

●くろちゃんのお母さん
も色のコスモスと白色のコスモスです。来年こそはマイ花壇に咲かせてみようと思苗をもらって来て植えました。今年の花が種をつくってくれるように願っています。

●秋の風物詩コスモス

●もも色のコスモスと白色のコスモスです。来年こそはマイ花壇に咲かせてみようと思苗をもらって来て植えました。今年の花が種をつくってくれるように願っています。

●百野達夫さん
涙が教えるもの
泣いて不思議なものである。うれしくても、悲しくとも同じ目から出てくる。感情の高まりからの発生だから、脳内の込み入った組織の中で涙の仕分けには神様も困ったのだろう。悲しみからくる涙は強く、強烈であるほどに周りの人の涙を誘う。

●泣いて不思議なものである。うれしくても、悲しくとも同じ目から出てくる。感情の高まりからの発生だから、脳内の込み入った組織の中で涙の仕分けには神様も困ったのだろう。悲しみからくる涙は強く、強烈であるほどに周りの人の涙を誘う。

●長崎市立山里小学校の皆さん
年、山里小学校に千羽鶴を折って送ってください。わたしは、

●福島県立福島高校合唱部の生徒さん
久しぶりです。先週は福島から来たわたしたちを泊めてくださってありがと

●10月にあった福島県立福島高校との交流事業でホームステイされた生徒さんからのお手紙をご紹介します。本当に串間のことを大好きになってくれた様子が伝わってきますね。

●四季折々の花。素敵ですよね。しかし育てるとなるとなかなか難しいものです。わたしも観葉植物を育てていますが愛情深く面倒をみていないとすぐにご機嫌を損ねてしまいます(笑)。マイ花壇が成功することを祈っております。

●泣いて不思議なものである。うれしくても、悲しくとも同じ目から出てくる。感情の高まりからの発生だから、脳内の込み入った組織の中で涙の仕分けには神様も困ったのだろう。悲しみからくる涙は強く、強烈であるほどに周りの人の涙を誘う。

●泣いて不思議なものである。うれしくても、悲しくとも同じ目から出てくる。感情の高まりからの発生だから、脳内の込み入った組織の中で涙の仕分けには神様も困ったのだろう。悲しみからくる涙は強く、強烈であるほどに周りの人の涙を誘う。

●10月にあった福島県立福島高校との交流事業でホームステイされた生徒さんからのお手紙をご紹介します。本当に串間のことを大好きになってくれた様子が伝わってきますね。

●動物には見られぬ人間特有の、感情の高まりを表現する機能の一つと言えます。せつかく、神様から授かった宝物。後生大事に使い続けたいものである。

●泣いて本当に不思議ですね。同じものはずなのに、流したときの気持ちや周囲の人の感じ方もまるで違う。「笑つ」という行動も人間にしかない行動だと言われています。笑ったり、泣いたり、悲しいことがあったりして人は生きているのでしょうか。

●泣いて本当に不思議ですね。同じものはずなのに、流したときの気持ちや周囲の人の感じ方もまるで違う。「笑つ」という行動も人間にしかない行動だと言われています。笑ったり、泣いたり、悲しいことがあったりして人は生きているのでしょうか。

●10月にあった福島県立福島高校との交流事業でホームステイされた生徒さんからのお手紙をご紹介します。本当に串間のことを大好きになってくれた様子が伝わってきますね。

メッセージ・写真投稿コーナー

お誕生のお祝いや、感謝の気持ちをメッセージにして贈りませんか。また、あなたが撮影した写真(人・風景・ペットなんでも可)もぜひ、お送りください。



●武田龍空くん
日本一になった串間の牛みたいに立派に育ってね!



●3人の未来が輝かしいものでありますように。左から『食べるの大好き、お兄ちゃん大好き圭太』『乗り物大好き、ジジババ大好き翔志郎』『躍るの大好き、ババ大好き芽彩ママ』

●圭太・翔志郎・芽彩ママ

●手書きのとってもかわいらしいお手紙です。このお手紙、大東小学校の図書委員の皆さんから『おやじの会の皆さん』へ送られたものです。『おやじの会』とは大東小学校のPTAのOBの会。ご自分たちで作った野菜を販売したお金を集めて、寄付をしています。そのお金は図書購入費として使われ、子どもたちが読む本へと生まれ変わります。図書館には寄贈コーナーが設けられ、子どもたちの身近な本として利用されています。お手紙は今後、大東中央公民館に展示予定です。

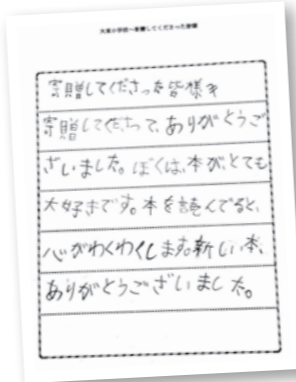

●おやじの会の皆さん
ありがとうございます!

●泣いて本当に不思議ですね。同じものはずなのに、流したときの気持ちや周囲の人の感じ方もまるで違う。「笑つ」という行動も人間にしかない行動だと言われています。笑ったり、泣いたり、悲しいことがあったりして人は生きているのでしょうか。

●温泉の再開おめでとう

●タンポポさん

●間温泉が再開され、7カ月振りに行く。入口ではまだお祝いムードに包まれて、真新しい花輪が儀よく並んで迎えてくれた。受付も懐かしく、ふと横を見ると祝いに贈られたとみられるコチョコウランがキレイに飾ってある。早々に風呂へ入る。風呂場では新しい湯桶にいます、そして脱衣籠とすべて取り換えられ、他

●お便り・投稿募集しています。

●下記QRコードをご利用ください(紙面に限りがあるので、すべての投稿を掲載することができないことがあります。あらかじめご了承ください)。

- ①名前(ペンネーム可) ②連絡先
- ③コメントを必ず添えてください。
- ◎Eメールアドレス info@city.kushima.lg.jp



◎伝言メッセージ例

じいじ・ばあばへ

●じいじ、ばあば、いつもありがとう。たくさんたくさん長生きして、一緒に遊んでね。

アビちゃん

●お便りお待ちしております。

串間の地で 心豊かに生かされて



毎日の散歩コースからのぞむ景色。遠くJRの列車が通る。何気ない自然の中に、四季折々の植物が息づく。

想

随想



Profile

しまださつき
(58歳)

大東地区・中別府在住。串間市都井に生まれ福島高校を卒業後、東京で6年間、長崎で2年間のOL生活を送る。昭和57年に会社員の夫と結婚。4人の子どもに恵まれる。1. 2ヘクタールの甘しょ栽培に携わっている。平成21年よりJA大東女性部長を務める。

今から32年前、6年間の東京生活を終え長崎での勤務3年目だったわたしは、父危篤の連絡を受け都井に帰省した。後日、父は帰らぬ人となってしまったが、その葬式に参列した母の従妹の縁結びで見合いをした。半年後には結婚して現在に至る。あの帰省がなければ、今のわたしはない。父が導いてくれたのだと思う。

その父は稲作と1ヘクタールのポンカン栽培で兄妹6人を育ててくれた。わたしたちが小さいころからパイヤやパッションフルーツなどの新しい作物を導入するなど、ワクワク楽しい農業をしていた人だった。そんな父の姿を見て育ったわたしは甘しょ作りの兼業農家の嫁としてしっかりと根を下ろし、充実した日々を過ごして来た。ここ大東・中別府地区は自然豊かで四季を通しての楽しみが多い。近所とのふれあいも多く、3世代同居の温かい環境で成長した4人の子どもたちも故郷串間が大好きな大人になった。

現在、わたしはJA串間市大東の女性部長をさせていただき4年目である。女性部は年間を通して行事が多い。家庭菜園コンクール、食育の一環として大東小との甘しょ料理教室、青年部と連携した芋掘り大会時の芋料理提供、趣味の陶芸教室や一閑張りかご作りなど、ほかにもたくさんある。繁忙期には時間の制約もあり、正直大変だ。しかし、楽し

く勉強になることの方が多い。達成感に加え同じ甘しょ作りの仲間たちと一緒に語り、歌い、踊ることが何よりの楽しみである。

また、毎日新聞のペンクラブ活動も楽しみの一つ。月に1度、投稿用の作品を持ち寄っての合評会が開かれる。こちらの方も食事やおしゃべり優先の劣等生であるが、今年12年目を迎えた。さらに、一昨年からは串間の同人誌『埋火』の仲間に入れていただいている。毎回、メ切間近にならないと尻に火のつかない計画性のなさに自己嫌悪に陥りながらも続けているのは、書いて残したい伝えたい想いがあるからだ。

初投稿では平成22年6月に89歳で逝った義母のこと、次には8カ月後に後を追うように旅立った96歳の義父のことなど、忘れられない数々の思い出を感謝の気持ちを込めて綴った。そんな場を与えていただいたことをありがたいと思う。大先輩方のご指導の下、これからも楽しく続けていきたい。

『神様に一番近い仕事』とも言われ、天職と思える農業に携わりながら、その他の活動も楽しくさせてもらえるわたしは本当に幸せだと思う。そして、何より父が導いてくれた人(夫)は当時と変わらず(髪の毛だけはなくなったが)男らしく広い心で見守ってくれている。これからも微力ながら串間の元氣作りに役立ちたい。

イベントのお知らせ



〒888-0008 宮崎県串間市本城987
営業時間：午前10時～午後10時 定休日：毎月第3水曜日
TEL 0987-75-2000

いこいの里リニューアルオープン!! つるつるの温泉で体の芯からお温まりください



第16回榊原琴美舞踊研究所 高野正子の会

美しい舞いをお楽しみください。
ご近所お誘い合わせの上、ぜひご来場ください。

◎日時=1月20日(日) 午後1時開演

◎入場料=無料

ご予約承り中です

新年会や各種宴会はどうぞ串間温泉いこいの里で!

現在、ご予約承り中です。

休館日のご案内

1月の休館日は16日(水)です。

笠祇小学校の皆さん



12月9日に笠祇小であった収穫祭。本紙8ページでご紹介したもちつき以外にも多くの行事が行われました。今回の収穫祭には来年入学予定の2人も参加し、上級生に教わりながら楽しく作業をしました。おもちと一緒に作った豚汁には、子どもたちが学校の畑で作った野菜がいっぱいです。おいしい昼食の後には、収穫の喜びを短歌にして発表する『笠っ子探検隊』をはじめ『てべす踊り』やグラウンドゴルフ大会など地域のお年寄りも一緒に楽しめるお祭りでした。

市民憲章

- わたしたちは、
1. 豊かな自然を大切に、これをいかしましょう。
 1. お互いを信じ、心をあわせ、平和で明るいまちをつくりましょう。
 1. 健康で働くことに誇りをもち、豊かな住みよいまちをつくりましょう。
 1. だれにも親切にし老人をいたわり、子どもに夢と、しあわせをあたえましょう。
 1. 教養を高め文化のまちをつくりましょう。

◎市の木/そてつ◎市の花/かんな
◎市の鳥/めじろ◎市の花木/山桜
◎人口19,780人(前月比-14人)
男9,166人 女10,614人
世帯数8,346世帯

(平成24年12月1日現在)
*平成22年度国勢調査からの推計人口です。

FROM EDITOR'S

小学校にお邪魔する取材が多かった。以前話した子たちが覚えてくれていると、すごくうれしい。仲良くなると色んなことを話してくれる。好きな場所、友だちのこと。まるで宝物を自慢するかのよう。なんだか懐かしく感じた。(シ)

新しい年を健康で迎えることができるといい。身体のどこかに不調があったり、家族のだれかが病気だったりすると心が晴れない。家族みな健康で、毎日ともに食卓を囲みますように…普通のことだけが一番の切なる願い(サ)

おたよりお待ちしております

◎この広報紙を読んだ感想や今後取り上げてほしい記事、掲載内容に関する質問、串間市への思い、あなたの身近な出来事、何でも好きなことを書いてください。

↓点線に沿って切り取り、官製葉書に貼り付けてお使いください。

888-8555 串間市役所総合政策課 情報政策係 行

(No.926/2013.1)

◎ご氏名
フリガナ

年齢 / 歳 性別 / 男・女

◎ペンネームまたはイニシャル

*記入がない場合、実名で記載させていただきます。

◎ご住所

電話 ()

2013年1月1日発行（毎月2回1日・15日発行）

発行／串間市役所

編集／総合政策課情報政策係

〒888-8555 宮崎県串間市大字西方5550番地

TEL 0987-72-1111 FAX 0987-72-6727

http://www.city.kushima.lg.jp/

Eメール：info@city.kushima.lg.jp

印刷／(株)志布志新生社印刷串間支店



まるで夢の国。県南病院イルミネーション。

「短歌」

串間短歌会選

萎えそうな心に友の声染みぬ茶房に和む午後のひとつき
 お、秋刀魚かおそき団地の夕支度寝につくわれの臭覚なやます
 葉に露を乗せたるレタス挽きたれば負蝗虫むしぼつたの潜み動かず
 朝の陽のまなごしうけて咲いている日野草に寒さやわらぐ
 木庫の花より先に香りくる住宅街を歩き行く時

堂園吉田良子
 有明三区鈴木のり子
 西浜河野ヨシ子
 桂原淵脇桂子
 上平土居スミ子

うた

ごよみ

「俳句」

あさひ俳句会選

大楠のいのちの鼓動初御空
 潮騒に魂ひびく海鼠なまこかな
 磨きぬく老舗の硝子春隣
 春愁や心の置き場所在なく
 金柑に肩たたかれし甘煮物

仲町木鳥幸子
 上町一又木順子
 仲町矢野欽子
 仲町原里歌
 串間島田ミネ子

*短歌、俳句の投稿は

■短歌 野辺 俊子さん (☎72-3300)

■俳句 本田 義男さん (☎72-5280)