

報 廣

くしま

2024

4

No.1112



串間市市制施行70周年



「大谷選手
ありがとう！
野球楽しい！」



2/8 本市と志布志市が 県の垣根を越えて協定を締結



本市教育委員会と志布志市教育委員会は学校教育、社会教育、生涯学習、スポーツや文化などの分野で協力し、学校や地域における教育の充実・発展に寄与することを目的に連携協定を締結しました。志布志市役所で行われた締結式では、本市の吉松俊彦教育長らと志布志市教育委員会福田裕生教育長らが出席し、両市の立会人が見守る中、調印が行われました。この締結について福田教育長は「今日のこの日をスタート地点として、両市がこれまで以上に教育の充実振興に向かって一生懸命頑張っていけたら」、吉松教育長は「お互いが情報交換をし、鹿児島県の教育に関して情報収集をして宮崎県にないものを吸収していきたい」と話していました。

2/22 県南の企業が集まり、 人材確保の取り組みを知る



県南工業開発地域推進協議会は、県南事業所を対象に例年開催している「県南地区地場企業等意見交換会」を日南テクノセンターで開催しました。第1部では地元高校生による地域産業についての発表が、第2部では「人材確保のchange&challenge」というテーマのもとに講師による講話やパネルディスカッションが行われました。パネルディスカッションでは、参加者が自身のスマートフォンから質問をリアルタイムで投稿する形式をとり、投稿した質問を交えながら進行されました。参加者から日頃抱えている人材確保の悩みやパネラーが行っている取り組みなどについて、積極的に質問が投稿され、熱意のある意見交換会になりました。

2/5 秋山小児童がシイタケ駒打ちを体験



北方・秋山地区の地域連携組織「北方秋山郷の会」は、シイタケの駒打ち体験を秋山小学校で行いました。同校は2025年3月の休校が決まっており、休校前に記念となる体験をさせてあげたいと同会が初実施。参加した5年生2人(当時)は、会員のアドバイスを受けながら約30本のクヌギのほだ木に縦5センチ、横20センチの間隔でチョークで印を付け、電動ドリルを使って開けた穴に、金づちで種駒を打ち込んでいました。大山正宗くんは「初めて体験して、真っすぐ打ち込むのが難しかったけどきれいにできてよかった。シイタケは焼いて食べるのが好き。大きくなるのが楽しみ」と笑顔で話していました。

2/17 色とりどりのひな壇飾りが 旧吉松家住宅を彩る



国の重要文化財に指定されている旧吉松家住宅で毎年行われている「吉松邸ひなまつり」を前に、串間中学校・福島高校のインターアクト部がひな壇飾りの設置を行いました。生徒らは職員の説明後、外蔵や居間などへと移動し完成イメージを見ながら着々と設置に励んでいました。部員ら20名の約3時間におよぶ作業により、約20基のひな壇飾りが完成しました。同高校インターアクト部部長の宮田朱理さんは「去年も参加したが種類によって置く人形も変わるので難しかった。来た人にきれいだと思ってもらえたらうれしい」と話していました。

1/31 有明小児童が台湾児童と交流



有明小学校の5・6年生は、台湾から訪れた児童と交流しました。国際交流を目的に台湾側が市に依頼し実現。台湾北西部の苗栗県にある2つの小学校の4年生から6年生までの約20人が参加し、折り紙やお手玉、けん玉を、有明小の児童に教わりながら一緒に楽しみました。5年生(当時)の津曲美音さんは「ジェスチャーをしながら簡単な言葉を話して交流できてうれしかった」と笑顔で話していました。台湾の児童は同月30日に、福島小学校の児童とも交流しました。

2/16 SDGsのさらなる推進へ連携



本市と宮崎日日新聞社は、SDGsの推進に向けた連携協定を締結しました。本市は2020年、二酸化炭素排出量実質ゼロを2050年までに目指す「ゼロカーボンシティ」を県内の自治体で初めて宣言しています。今回の協定に基づき、同社と連携して市職員や市内企業向けのSDGsセミナーや小中高向けのN I E (教育に新聞を) 活動、推進イベントの周知などを実施し、SDGsの普及をさらに推進していく予定です。市役所で行われた協定締結式で河野誠司社長は「SDGsを推進していけば質の高いまちづくりができると思う。市と連携して取り組んでいきたい」と話していました。

もくじ CONTENTS

- くしとピ! -くしまトピックス- 2
- 特集「令和6年度施政方針(抜粋)、人口減少対策の取り組みについて」..... 4
- 特集「重点施策について、70周年記念事業、魅力あるまちづくり事業」..... 6
- 特集「令和6年度一般会計当初予算」..... 8
- 生涯学習講座のお知らせ..... 9
- すくすくのびのび -子育て支援情報- 10
- 十人十色 -子育て支援情報- 11
- 市民病院からのお知らせ..... 12
- じゃがじゃが健幸通信..... 13
- うたごよみ..... 14
- 図書館に行こう..... 15
- 市長コラム..... 15
- PICK UP! 串間 16
- 情報BOX インフォメーション 17
- 年金トピック..... 19
- 無料相談案内..... 24
- 警察署だより..... 24
- 消防くしま119..... 25
- 道の駅くしまだより..... 26
- 地球のメッセージ..... 27
- 税チャンネル..... 27
- 日南市初期夜間急病センター..... 27
- くしまのいいところ..... 27
- 編集後記..... 27
- 今月のくしまカレンダー..... 28
- 日曜給油店、休日在宅医..... 28
- 人口のうごき..... 28



今月の表紙

「野球って楽しい!」

米大リーグ・ドジャースの大谷翔平選手から全国の小学校に届けられたグローブ。このグローブを使った「ベースボール型授業」が2月29日、旧本城中学校体育館で行われました。延岡市立東小学校の宮田諒先生を講師として招いたこの授業に参加したのは本城小学校と都井小学校の5・6年生。未経験の児童でも取り組みよう、簡単なウォーミングアップから始まり、試合では実際にグローブを使いプレーを楽しんでいました。



本城小学校6年生(当時)
だいくち ようすけ
代口 陽裕くん



市制施行70周年

市制施行

70周年

「豊かな自然と共存しみんなで創り育てる
多様性と持続性のまち」の実現へ

令和6年度 施政方針 (抜粋)



申間市長
島田 俊光

はじめに

私が2期目の市政運営を担ってから2年と5カ月が経過いたしました。この間、物価高騰などによる地域経済への影響を緩和するため、さまざまな施策に取り組むとともに、南海トラフ巨大地震や豪雨災害などの大規模災害から市民の生命、財産を守るため、災害に強いまちづくりを進めてまいりました。

そのような中で、昨年末、官製談合防止法違反などの容疑で副市長が逮捕・起訴されるとい

う事案が発生し、市政に対する信頼を大きく損ねる事態となつたことは痛恨の極みであります。

二度とこのようなことがないよう、また、1日も早く市民の皆さまの信頼を取り戻すことができよう、入札制度の検証・見直しを行うとともに、特別職を含む職員のコンプライアンス意識の強化や高い倫理観の醸成など、私自身が先頭に立ち、決意を新たに、市政運営に取り組んでまいります。

さて、申間市は本年11月3日

に市制施行70周年を迎えます。

これまで先人たちが築きあげられてきた多くの成果や取り組みを発展、進化させ、80年、90年、100年と、申間市がさらに歩みを進めるための重要な節目の年であります。

これまでの歴史を振り返り、受け継がれてきた自然、伝統、文化を次世代の子どもたちにつかりとつなぎ、「豊かな自然と共存しみんなで創り育てる 多様性と持続性のまち」の実現に尽力してまいる所存であります。

令和6年度の 市政運営の基本的な考え方

令和6年度は、市民の生命・財産を守り、市民福祉の向上と経済回復を図るとともに、さらに深刻化する人口減少に歯止めをかけるため、次に掲げる基本的な考え方のもと、重点施策に注力してまいります。

物価高騰などからの 地域経済の回復

物価高騰などにより大きな影響を受けた市民生活や地域経済の早期回復を図るとともに、本市の豊かな食や自然、魅力ある観光資源を最大限に活用し、市外から多くの人を呼び込み、交流人口や関係人口の増加を図るなど、地域経済の活性化につなげてまいります。

持続可能な 魅力あるまちづくり

今後発生が危惧される南海トラフ地震や激甚化・頻発化する風水害から市民の命と暮らしを守るため、新消防庁舎の建設に着手するほか、災害時の後方支援を円滑にする東九州自動車道の整備など、災害に強いまちづくりを進めるとともに、学校施設の老朽化対策など、子どもたちの教育環境の充実と安全性を確保してまいります。また、誰もが住み慣れた地域で100歳まで健康に暮らせるまちを目指すとともに、地域コミュニティの機能維持・確保に向けた取り組みをより一層強化するほか、官民一体となった温室効果ガスの排出を抑制するさまざまな取り組みを行い、ゼロカーボン社会の実現を推進してまいります。

人口減少対策の 取組強化

(人口減少対策パッケージ)

最重要課題である人口減少対策については、結婚支援の推進や子育て支援の充実など、結婚・出産の希望をかなえる社会づくりを進めるとともに、UIJターンを促す移住・定住支援のさらなる強化や農林水産分野における就業促進に取り組むなど、人材還流を促進してまいります。

令和6年度予算案の概要

令和6年度の予算編成については、第六次申間市長期総合計画で定める基本目標の実現に必要な個別施策の推進を行うとともに、本市が抱える課題に適切に対応する優先度の高い施策の推進に取り組むこととしたところであります。また、がんばってふるさと応援基金の一部を原資とした「魅力あるまちづくり事業」を新たに創設し、人口減少対策などの地方創生やふるさと納税の推進も寄与する事業に取り組むこととしたところであります。

おわりに

以上、令和6年度の市政運営の基本的な考え方について申し上げます。ウクライナ問題をはじめとする国際情勢はいまだ不透明であり、国内においても人口減少問題、エネルギーや原材料費などの物価高など不安定な状況が続いております。申間市も同様の課題を抱えており、厳しい財政状況ではありますが、これらの困難にしっかりと立ち向かい、そして乗り越える、足腰の強い市政運営に努めるとともに、申間市が未来永劫発展するために、全職員の創意工夫と努力を結集し、持続可能な市政運営を実現してまいります。



施政方針の全文はこちら

人口減少対策の 取り組みについて (人口減少対策パッケージ)

市内における自然減への取り組みについては、出生数の減少が喫緊の課題です。社会減への取り組みは、地方回帰の流れを捉え、関係人口の拡大や移住希望者の多様なニーズに応えられるよう多角的かつ分野横断的に取り組みます。

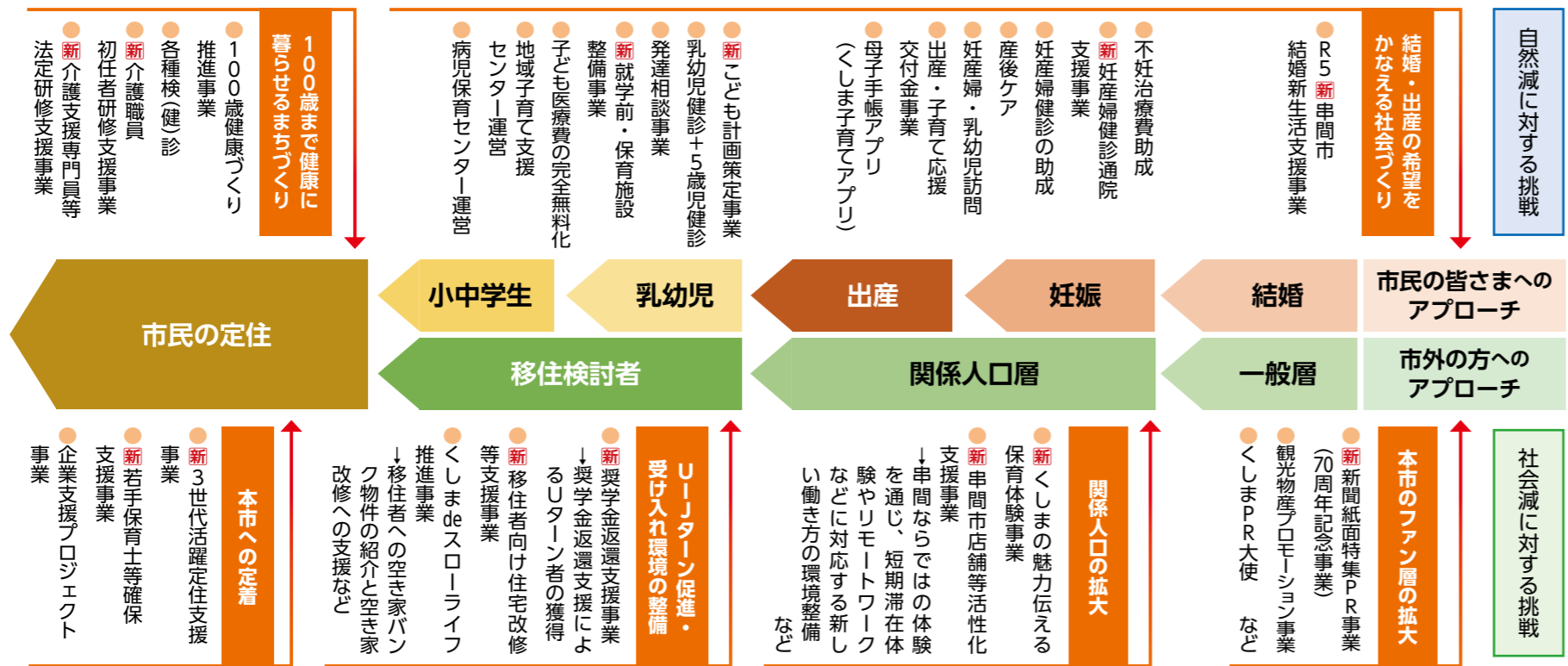

重点施策について

施政方針で施政運営の3つの基本的な考え方を伝えたいとしました。その考え方に重点施策をご紹介します。

①物価高騰などからの地域経済の回復

●がんばってふるさと応援基金
推進事業

10億218万5千円

ふるさと納税の制度を活用し、市外からの寄附金(外貨)の獲得と返礼品の需要による地場産業の振興を図り、寄附金20億円を旨します。

整備する漁業協同組合に費用の一部を支援します。



●食用かんしょ産地維持緊急対策事業

2,109万円

サツマイモ基腐病がまだ収束に至っていないことから、病原菌を「持ち込まない」「増やさない」「残さない」という3つの対策を継続して支援を行う

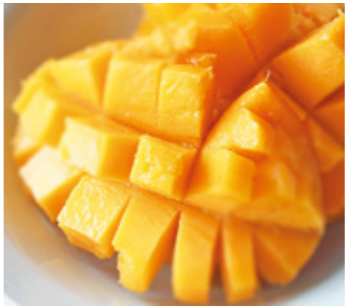

●新 水産業強化支援事業

7,710万円

養殖業の生産拡大に伴い、へい死魚の増加が見込まれるため、現有の冷蔵施設では対応しきれないことから、処理業者へ受け渡すまでの一時保管のために冷凍施設を



②人口減少対策の取組強化

●串間市結婚新生活支援事業

600万円

新たに婚姻した世帯に対し、住居費および引っ越し費用の一部を支援し、新生活における経済的負担の軽減を図ることで、少子化対策や移住定住を推進します。

▽補助上限額30万円(30万円×20世帯=600万円)

●不妊治療費助成事業

199万6千円

不妊治療などにかかる経済的負担を軽減するため、治療費および検査費の一部助成を行います。

▽助成上限額

検査費…3万円、保険適用治療費…10万円、不育症治療…1回あたり4万円

●新 妊産婦健診通院支援事業

288万円

市内に出産できる施設がなく、健診施設が少ないことで生じる負担を軽減するため、妊産婦健診通院に係る交通費について、健診受診回数と受診した医療機関の場所に応じた額を助成します。

▽助成上限額3万2千円(300回×2,000円×16回)



③持続可能な魅力あるまちづくり

●串間市消防庁舎整備事業

3億960万9千円

洪水浸水想定区域内にある現消防庁舎を安全な高台に移転し、市民の生命・財産を守るため整備します。令和5年度に用地取得および設計業務を実施し、令和6(7年度(2カ年))で消防庁舎建設工事を行います。

●新 串間市民総合体育館施設改修事業

2億6,106万6千円

串間市民総合体育館の床改修およびLED化などの工事を行います。

●新 福島小学校長寿命化改良事業

1億8,379万1千円

串間市学校施設等長寿命化計画に基づき、福島小学校において、現存する施設を有効利用する長寿命化改良工事を行います。



●100歳健康づくり推進事業

875万7千円

健康づくり活動に取り組み市民を増やすため、森林資源を活用した健康運動に取り組むほか、食の面から市民の健康づくりをサポートするため、串間市食生活改善推進協議会へ補助します。

●公営住宅整備事業

6億7,149万7千円

安心安全な住環境の提供を行うため、建築後50年を超え、老朽化した市営あさひが丘住宅の建て替えを行い、周辺の老朽した公営住宅からの移転先として整備します。

●新 就学前教育・保育施設整備事業

2億8,346万8千円

子どもを安心して育てることができるよう、保育所または認定こども園の施設整備を行う者に対し、補助金を交付します(対象施設…南さくら幼児連携型認定こども園)。

70周年記念事業

市制施行70周年を記念して、市民と行政が一体となった記念事業を行います。詳細は次号でご紹介します。

市民参加型事業

●新SDGs推進事業

22万円

●新じい・ばあ・ちびっこふれあい運動会

36万6千円

●新教育・保育施設絵画展

27万2千円

●新三大イベント推進事業

1,709万円

節目を記念する事業

●新串間市制施行70周年記念式典事業

380万2千円

●新くしまPR大使招へい事業

246万7千円

●新新聞紙面特集PR事業

60万5千円

●新記念誌作成事業

58万円

地場産業者の育成 市民所得の向上

●優良繁殖雌牛保留対策事業

900万円

●新育成牛導入支援事業

600万円

●経営パトナタッチ推進事業

150万円

●企業支援プロジェクト事業

1,050万円

●新くしま朝市よかむん市
磨き上げ事業

115万円

魅力あるまちづくり (人口・雇用・子育て・地方創生)

●新3世代活躍定住支援事業

120万円

●新くしまの魅力伝える保育体験事業
(関係人口創出)

836万9千円

●新奨学金返還支援事業

120万円

●新移住者向け住宅改修等支援事業

100万円

●新若手保育士等確保支援事業

397万6千円

●新串間市店舗等活性化支援事業

190万円

これまで市民とともに築き上げてきたまちづくりの成果を尊重しながら、今後も市民と一体となり持続可能な未来へと進んでいくための活力へつなげます！

魅力あるまちづくり事業

ふるさと納税寄附金の一部を、地場産業者の育成、市民の所得向上などに活用し、魅力あるまちづくりにつなげます。



- 関係人口
- 若者支援
- 移住支援
- 保育支援
- 雇用創出
- 牛保留
- 繁殖促進
- 事業継承
- 企業支援
- 朝市改革
- 同居支援

ふるさと納税返礼品の
魅力向上と
地方創生の推進により
「魅力あるまち」に！

生涯学習講座のお知らせ

開催と予告

募集 **5月上旬～**

募集内容は「広報くしま5月号」に掲載。
開講は5月下旬からの予定です。

令和6年度も、皆さまに「うれしい・楽しい・大好き」な企画を提供していきます。学びや体験を通じ、皆さまの生活にプラスとなるメニューを取りそろえていきます。まずは、5月26日に市木公民館で開催予定の体験フェス、開講予定講座の一部のお知らせです。

※なお、講座は5月上旬からの申込開始予定ですので、ご了承ください。

生涯学習ミニミニフェス in 市木 Diversity

楽しくて、ためになる生涯学習講座が一堂に会します☆
市木地区の皆様、ご家族・ご近所お誘いあわせのうえ、お好きな時間に、ぜひご来場ください！
そのほか市内外からもたくさんのご来場もお待ちしてます♪

◆日時：令和6年5月26日(日)
午前10時～午後3時 ※午後2時まではご入場ください

◆場所：市木公民館

◆その他：入場無料(☆印の無料体験は、お一人様2回まで・先着順)

- ①健康体操でリフレッシュ！(午前/格闘子) ☆無料
- ②ニュースポーツでわいわいしよう(串間市スポーツ推進員) ☆無料
- ③お茶しましょ茶道体験(岩切祐子) ☆先着15名無料
- ④羊毛フェルトでマスク作り(榎野千明) ☆先着10名無料
- ⑤素敵なおしゃれ作り(立本ひび) ☆先着10名無料
- ⑥レジン体験してみよう！(日高三世子) ☆先着10名無料
- ⑦寄せ植え(多肉植物編)(立本定子) ☆先着5名無料
- ⑧木で作ろう木で遊ぼう(南部町森林組合) ☆先着15名無料
- ⑨南国市木でウクレレ気分(長友和裕) ☆無料
- ⑩スマイルコロケーション(厚んわか農園) ☆先着15名無料

地元市木からの出展もあります！ぜひご来場を♪

- 飛鷹信夫さんのルアー作品展示
- 小島元さんのガラス工芸作品展示
- 市木地区地域連携組織「絆」の活動紹介コーナー
- SUNNY CAKES(サニーケイクス)の特別展示・販売

市中央公民館 ☎72-4412

講座のご紹介(一部のみ紹介)

1 講座 まあ素敵！モザイクタイルで小物づくり

5月28日(火) 午前10時～ 本城
5月29日(水) 午前10時～ 中央公民館

2 講座 メチャ可愛い♡羊毛フェルトでマスク作り

6月4日(火) 午後6時半～ 本城

3 講座 感動！素敵な切り絵の世界(入門編)

6月4日(火) 午前10時～ 本城

4 講座 とにかく使える英会話

6月3日(月) 午後6時～ 中央公民館

5 企業連携 かまぼこのまちで蒲鉾作ってみよう

5月31日(金) 午前10時～ 川畑蒲鉾店

6 特別企画 クラシックバレエの世界(ようこそ)

6月2日(日) 午前10時～ 文化会館小ホール

令和6年度 一般会計当初予算総額 164億4千万円

前年度比 **15.8%** 増

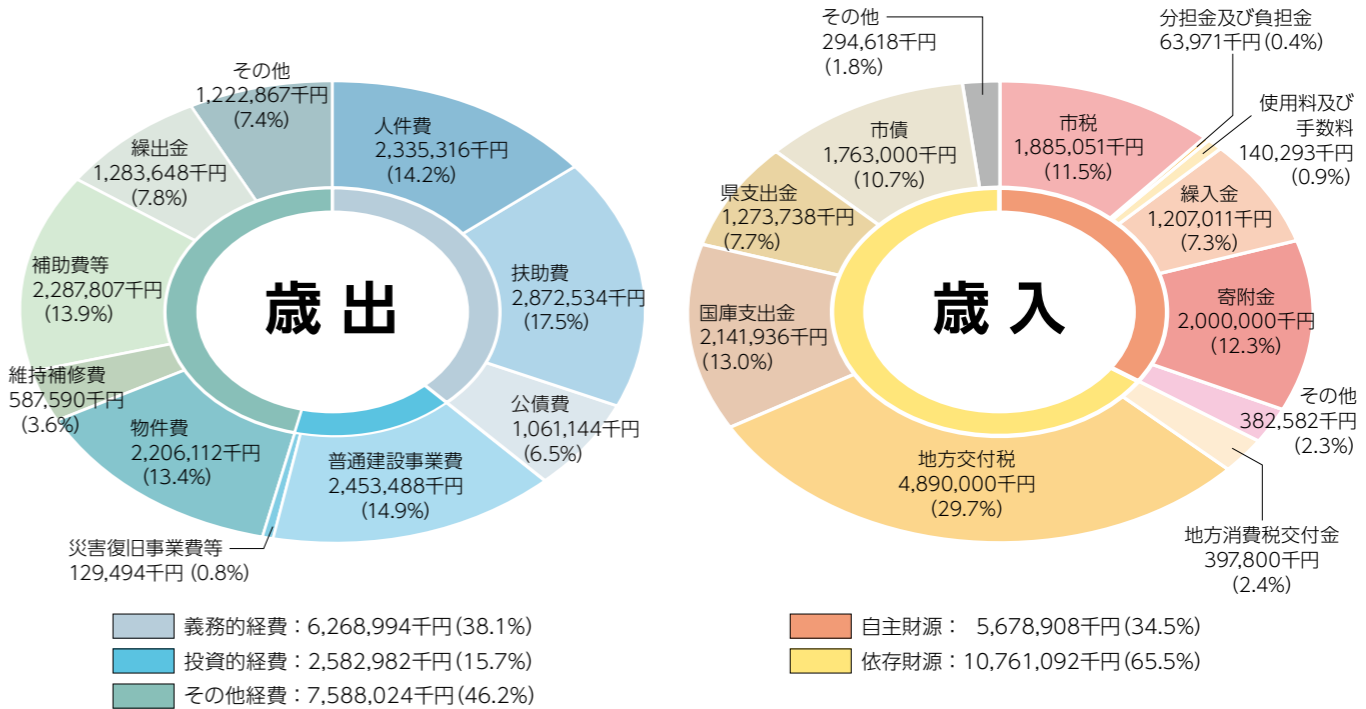

※構成比については、四捨五入のため、内訳と合計が一致しない場合があります。

歳入 歳入予算の財源構成については、自主財源が対前年度比で15億5,067万7千円、率にして37.6%の増となつています。これは、寄附金が10億円の増となつたことが主な要因となっています。

地方交付税については、地方財政計画において対前年度伸び率が1.7%の増となっていますが、本市においては、普通交付税は、対前年度比率で1.9%の増、特別交付税は、対前年度比率で16.1%の増となっています。

市債については、串間市消防庁舎整備事業および福島小学校長寿命化改良事業、串間市民総合体育館施設改修事業などの事業費が増となり、対前年度比で2億6,720万円、率にして17.9%の増となっています。

歳出 歳出予算の義務的経費については、対前年度比で8,232万5千円、率にして1.3%の増となっています。

このうち、人件費は、人事院勧告による給与改定などにより2.3%の増、扶助費は、子ども数の減などにより0.7%の減、公債費は、4.9%の増となっています。

投資的経費については、対前年度比で7億5,841万2千円、率にして41.6%の増となっています。これは、普通建設事業費のうち、串間市消防庁舎整備事業および福島小学校長寿命化改良事業、串間市民総合体育館施設改修事業などの増が主な要因となっています。

その他の経費については、物件費は、対前年度比で1億1,678千円、率にして4.4%の減、補助費等は、対前年度比で3億4,602万3千円、率にして17.8%の増、積立金は対前年度比で7億1,811万1千円、率にして200.6%の増となっています。これは、がんばつどふるさと応援基金積立金の増が主な要因となっています。

会計名	令和6年度当初予算(A)	令和5年度当初予算(B)	比較(A)-(B)	伸率(A)-(B)/B
一般会計	16,440,000	14,200,000	2,240,000	15.8
特別会計				
国民健康保険特別会計(事業勘定)	2,685,340	2,819,290	△133,950	△4.8
後期高齢者医療特別会計	729,776	688,415	△41,361	6.0
農業集落排水事業特別会計	-	35,251	△35,251	皆減
公共下水道事業特別会計	-	112,009	△112,009	皆減
漁業集落排水事業特別会計	-	2,218	△2,218	皆減
介護保険特別会計(事業勘定)	2,542,891	2,557,450	△14,559	△0.6
市木診療所特別会計	60,113	65,743	△5,630	△8.6
小計	6,018,120	6,280,376	△262,256	△4.2
病院事業会計(収益的支出および資本的支出)	2,407,214	2,346,931	△60,283	2.6
水道事業会計(収益的支出および資本的支出)	796,380	853,412	△57,032	△6.7
下水道事業会計(収益的支出および資本的支出)	224,112	-	224,112	皆増
合計	25,885,826	23,680,719	2,205,107	9.3



十人十色

じゅうにん
といろ

子どもの歯を守る むし歯ゼロのお友だち

2月14日に行われた3歳児健康診査で、むし歯のなかったお友だちを紹介します。



問/福祉事務所子育て支援係
☎72-1123 (内線508)



ハッピー スマイル

齋木 瑛仁くん (令和4年12月17日生)
齋木 拓朗・あゆみさんの長男 (福島地区)

外で遊ぶのが大好きなあきひとくん。テレビなどの音に合わせて体をゆらゆら動かすのも好きで元気いっぱいな子です。食欲旺盛で何でも食べますが、特に納豆ご飯が大好きでいつも食べています。初めての子育てですが楽しくできています。これからも元気に自分らしく育ててね。



子育てINFO

6回シリーズで子どもの成長発達を掲載してきましたが、今回が最後となります。

子どもの成長発達【5歳児編(年中児)】

身体面・精神面それぞれの成長についてお話しします。

身体面では、スキップやブランコをこぐことができたりします。そして、体力がつき昼寝がなくても大丈夫な子どももいるでしょう。

精神面の成長としては、自発性・意欲・協調性・自分をコントロールする力・人に対する思いやりなどが少しずつ成長していきます。

そして、今までは2〜3人の小さな集団で遊んでいた子どもたちが20人程度の大きな集団で遊べるようになってきます。

例えば、ドッジボール遊びだと、3〜4歳頃はまだルールがある集団遊びは難しく、負けると騒いだり、涙ぐんだりしますが、年中児頃になると、ルールを理解しチームで勝つために協力し、勝っても負けても楽しむことができます。一つの遊びを通してこれだけの成長を見ることが出来ます。

また、文字に興味が出て文字を読めるお子さんも出てきます。

このようにいろいろな事ができるようになり就学に向けての準備を少しずつ始める時期でもあります。

そこで、5歳の子どもさん(年中児)を中心に串間市では「5歳児健診」を実施しています。この健診の目的の一つに就学前の準備が挙げられます。子どもの成長を振り返り、就学に向けてできることを一緒に考えていく機会にもなっています。

得意なこと、苦手なことはそれぞれ違っていますし、子どもの発達には個人差が大きく環境によっても大きく変化します。

子どもの成長はうれしいこともあれば、不安もあると思います。気になることがありましたら気軽にご相談ください。

●問い合わせ先=福祉事務所子育て支援係☎72-1123 (内線534)

「子ども予防接種」

適正年齢になりましたら早めの予防接種を！定期接種は自己負担なしで接種ができます。

【定期接種】

- 麻しん風しん(MR)ワクチン
 - ・第1期：生後12カ月から生後24カ月までの間にある子ども
 - ・第2期：5歳以上7歳未満の年長児にある子ども
- HPVワクチン
 - 【定期接種対象者】**小学校6年生～高校1年生
平成20年4月2日生から平成25年4月1日生までの女子
 - 【キャッチアップ対象者】**
平成9年4月2日生から平成20年4月1日生までの女子
キャッチアップ期間は令和6年度で終了します！
接種完了(3回接種)するまでに6カ月かかります。
- 任意予防接種
 - おたふくかぜ
 - ・第1期：生後12カ月から生後24カ月までの間にある子ども
 - ・第2期：5歳以上7歳未満の年長児にある子ども

※上記期間中は2,500円/回助成



お子さんがいる家庭の転入 転出時の手続きについて (福祉関係)

お子さんがいるご家庭については、転入転出時に次の手続きが必要となります。必要なものをご確認の上、手続きをお願いします。家庭の状況により手続き内容が異なりますので、詳細については各問い合せ先にご確認をお願いします。

●手続き窓口=市総合保健福祉センター 福祉事務所(市民病院となり) ●問い合わせ先=☎72-1123

手続き内容	必要なもの	問い合わせ先
保育園、認定こども園の利用	教育・保育給付認定申請書、就労証明書、マイナンバーカードなど ※利用を希望する月の前の月15日までに手続きをお願いします。	こども政策係 (内線506、527)
児童手当の申請	マイナンバーカード、転入前の市町村からの連絡票、請求者名義の通帳など ※転出予定日の翌日から15日以内に手続きをお願いします。 ※受給者が公務員の場合は、勤務先で手続きをお願いします。	
児童扶養手当の申請	○転入前で児童扶養手当を受給していた方 ・通帳、児童扶養手当証書、転入前の市町村からの連絡票 ○新たに児童扶養手当を申請する方 ・確認事項などがありますので、ご相談ください。	
子ども医療費助成の申請	子どもの健康保険証、保護者名義の通帳、マイナンバーカードなど ※対象は中学生以下です。	
母子および父子家庭等医療費助成の申請	対象者の健康保険証、請求者名義の通帳、マイナンバーカードなど	子育て支援係 (内線505、508)
妊産婦健康診査、乳幼児健康診査、予防接種などの利用	母子健康手帳	自立支援係 (内線503、504)
特別児童扶養手当の住所変更	転入前の都道府県で交付された証書 受給者の世帯全員が記載されている住民票	
障害児福祉手当の住所変更	受給者の世帯全員が記載されている住民票 ※変更後14日以内に手続きをお願いします。	
身体障害者手帳、療育手帳、精神障害者保健福祉手帳などの転入手続き	現在お持ちの手帳 ※精神障害者保健福祉手帳のみ写真(4×3センチ)	
自立支援医療(精神通院医療)の申請	転入前の都道府県で取得していた受給者証の原本または写し、健康保険証、所得・課税証明書	

手続き内容	必要なもの	問い合わせ先
保育園、認定こども園の退園		こども政策係 (内線506、527)
児童手当の受給資格喪失		
児童扶養手当の住所変更など		
子ども医療費の受給資格証返納	子ども医療費受給資格証	
母子および父子家庭等医療費の受給資格喪失	母子および父子家庭等医療費受給資格証	

手続き内容	必要なもの	問い合わせ先
児童手当の住所変更		こども政策係 (内線506、527)
児童扶養手当の住所変更	児童扶養手当証書	
子ども医療費の住所変更	子ども医療費受給資格証 ※旧住所の資格証は利用できません。	
母子および父子家庭等医療費の住所変更	母子および父子家庭等医療費受給資格証 ※旧住所の資格証は利用できません。	

国民健康保険・後期高齢者医療にご加入の皆さまへ

はり・きゅう・マッサージ施設利用証の手続きは4月1日が切り替えです。令和6年度の利用をご希望の方は各窓口でお手続きをお願いします。※利用証などの再発行はできません。

はり・きゅう・マッサージ施設利用証		
国民健康保険被保険者・後期高齢者医療被保険者に対し、健康増進のため、はり・きゅう・マッサージ施設利用証を発行します。		
対象者	内容	窓口
国民健康保険被保険者	●助成額 ・国民健康保険被保険者の場合 1回あたり1,100円を助成。 1日に1回、年48回まで。	●医療介護課 医療保険係 ☎72-0333 (内線511・514)
後期高齢者医療被保険者	・後期高齢者医療被保険者の場合 1回あたり1,000円を助成。 1日に1回、年24回まで。	●各支所 ※手続きに必要なもの ・保険証

詳しくは電話にてお問い合わせください。

問 医療介護課医療保険係 ☎72-0333 (内線511・514)

令和6年度から、高齢者肺炎球菌の定期予防接種対象者が変わります！

●対象者：過去に肺炎球菌ワクチン(23価)を受けていない方(任意接種を含む)で、①②のいずれかに該当する方

(旧) 令和6年3月31日まで
①65、70、75、80、85、90、95、100歳の方
②60歳以上65歳未満の方で、心臓、腎臓、呼吸機能に障がいがある方、またはヒト免疫不全ウイルスの影響で免疫機能に障がいがある方で極度に日常生活が制限されている方(身体障害者手帳1級相当)
(新) 令和6年4月1日から
① 65歳の方 (65歳の誕生日の前日～66歳の誕生日の前日まで)
②60歳以上65歳未満の方で、心臓、腎臓、呼吸機能に障がいがある方、またはヒト免疫不全ウイルスの影響で免疫機能に障がいがある方で極度に日常生活が制限されている方(身体障害者手帳1級相当)

問 医療介護課健康増進係 ☎72-0333



65歳の誕生日を迎えられる方には、誕生日の前週に**お知らせのハガキ**を送付します。

詳細は市公式サイトにてご確認ください。

※令和5年度に通知のあった方で未接種の場合は、66歳の誕生日の前日まで接種可能です。

～市民病院からのお知らせ～

【おわび】

3月号の広報くしま(P.12)において、市民病院の経営状況を誤解されるような内容で掲載しておりました。市民病院の経営状況は、依然として厳しい状況ではありますが、安心安全な医療を持続的に提供できるよう、今後も努力してまいります。

【4月からの診療について】

4月からの診療日のお知らせになります。

午前中の診療受付時間は、午前8時半から午前11時まで(※整形外科の新規患者さまについては午前10時半までの受け付け)となります。

午後の診療については、手術、検査などの予定もありますので、事前にお問い合わせいただくようお願いいたします。

診療科	診察する曜日
内科	月～金曜日 ※隔週水曜日の午後に県立日南病院の循環器専門医師の診察があります。診察を希望される方は、診察前の検査などもありますので、あらかじめ当院の内科を受診していただきますようお願いいたします。
外科	月～木曜日
乳腺外来 (※要予約)	第1・3・5水曜日は午前中のみ 第2・4水曜日は午前、午後
整形外科	月～金曜日
泌尿器科	月～金曜日
産婦人科	毎週木曜日
耳鼻咽喉科	毎週月曜日
皮膚科	毎週木曜日

問 串間市民病院 ☎72-1234 (平日午前8時半～午後5時15分)

【市民病院の感染対策について】

●来院する際は「検温、手指消毒、マスク着用」をお願いします。

・院内感染予防のため、院内への出入口を正面1カ所のみ(時間外は警備員室前の時間外出入口のみ)としております。

・来院時には、検温、手指消毒、マスク着用をお願いします。

・発熱や風邪症状がある方については、院内には立ち入らず、事前にご連絡をお願いします。

●面会について

・1人の患者さまに対し、面会許可証を2枚発行します。許可証を使用できる方は中学生以上とさせていただきます。

・面会許可証を持参された方は、午後2時から午後4時までの間で15分間。1日1回のみ面会ができます(例えば、面会終了後に面会許可証を他の方に受け渡して、他の方が新たに面会することはできません)。

・土日祝日の面会もできます。土日祝日の面会の際は、時間外出入口に面会簿がありますので、記入してから院内にお入りください。

※症状・状態の悪い患者さまで主治医の許可がある場合に限り、上記に関わらず面会を許可する場合がございます。

感染症の流行の状況によっては、取り扱いを変更する場合がございますので、あらかじめご了承ください。

●洗濯物の受け渡しについて

・洗濯物は面会時に各自受け渡ししていただきます。

・やむを得ず面会時に受け渡しができない場合は、平日の午後4時から午後5時の間のみ、ナースステーションにて受け渡しをお願いします(病室には入れません)。

・上記時間に来られない場合は、平日の午後5時から午後6時の間のみ、時間外出入口の警備室でお荷物のお預かりのみ対応します(病棟には入れません)。



今月のテーマ展示
図書館職員の
オススメする本

“子どもにもっと本を”という願いから、4月23日～5月12日は「子ども読書週間」となっています。図書館職員が小学校低・中・高学年、中高生に向けてオススメしたい本を選書しました。本に親しみ、読書の楽しみや喜びを知ってもらえたらうれしいです。



「ムムさんのまほうの
ケーキ屋さん」
コンドウ アキ/作

魔法使いのムムさんの店は、いつも大人気。おいしくて楽しいおかしやケーキがいっぱい並んでいます。そんな大忙しの店にお手伝いに来たのは、ミミという小さな小さな黒猫で…。不思議なケーキ屋さんの温かいお話。



「博士はオカルトを
信じない」
東川篤哉/著

幽霊がやっとなしとか考えられない！両親が営む探偵事務所の手伝いで不思議な出来事を目にした中2男子の晴人は、自称・天才発明家のアラサー博士にオカルト事件を相談するが…。『季刊lasta』連載を改題・加筆修正。



- 串間市立図書館
☎ 72-1177
- 開館 = 午前10時～午後6時
- 休館日 = 毎週月曜日
- HP = <https://www.city.kushima.lg.jp/library/index.html>

新刊情報

- そして誰かがいなくなる(下村敦史/著)
- のち更に咲く(澤田 瞳子/著)
- 鳥人王(額賀 滯/著)
- 望月の鳥(阿部 智里/著)
- 芸能界(染井 為人/著)
- 走無常(田中 芳樹/著)
- 国歌を作った男(宮内 悠介/著)
- 悪魔の審判(神永 学/著)

図書館からのお知らせ

スマートフォンで図書館の利用者カードを提示できるようになりました。初回に図書館でパスワードを発行し、図書館のホームページより「マイページログイン」—「Web利用者カード」を選択してください。スクリーンショット保存が便利です。

最近、10分間のストレッチ体操を始めました。健康維持のため毎朝と決めて始めましたが、3日目で全身が痛くなり、少しずつ頑張ろうと2日に1回にすると、早出の出張や雨天により風呂場での足踏み運動だけではできず、なかなか習慣化できない今日この頃です。「100歳健康づくり」を市政目標に掲げ自ら市民のモデルとなるべく、日々の運動を無理のない計画で楽しく行っています。

さて、東京大学名誉教授の養老孟司さん(医学博士)は雑誌のインタビューの中で、「花鳥風月を心に持っていれば、人生はもっと楽になるはずです」「あれこれ考えずに気分がいいことを大切にしてください」などと話されています。



市長コラム

元気な
100歳に向けて

「元気な100歳に向けて」など話されています。人を気にすると、物事に縛られたり、気に入られて褒めてもらおうために無理をしたりし、自分で苦労を抱えて息苦しい人生になると思います。時間に追われるだけの人生ではなく、自然の良さを知り、ゆとりのある時間を楽しく前を向いて生きていくほうがいいのではないかと思います。桜の木を眺めていると、花に集うメジロ、ヒヨドリなどの小鳥が春風に揺れる小枝にたまり蜜を求めている姿、いたずらなヒヨドリが花びらを落とす姿、自然が生み出す美しい光景に感動します。

年を取ると「終活」という人生の終わりに向き合い始めますが、時には先のことには後回しにして今から始まる人生のドラマを描いて楽しむことも大切だと思います。100歳を超えても現役医師として活躍された聖路加国際病院名誉院長などの肩書きを持つ日野原重明さんは生前、「100歳の時に何がしたい



【本城地区・おにつか農園】川井富士男さん撮影 「ほほえみ」

うたごよみ

「短歌」 串間短歌会選

掌でそつと十字に豆腐切る
水の冷たさ春待つ朝
上小路 吉開 美穂

沖つ鳥鳴の一群れ眠れるを
生簀通いの船大回り
大平 城 敏

子と孫で正反対の育児かな
今が大事か末が大事か
上小路 野田 隆

幼き日山路に見たる杜鵑草
根つこ躰ひ花咲くを待つ
霧島 清水 しづ子

さくら色のオコゼの切身
鍋にしてはふはふ食ふも
独りは侘し
千葉県 坂本 不二子

「俳句」 あさひ俳句会選

若葉風
片方だけのイヤリング
上小路 岬 カンナ

畦道を足の向くまま
春の風
仲町 藤原 淑子

石臼の転がる庭の
枯すすき
仲町 木島 幸子

春障子
開ければ清しき風来たる
春日 水元 栄子

はつゆきや
地に届くもの届かざるもの
上小路 木島 サイ子

うたごよみに掲載する写真を募集しています。まちの魅力を再発見できる写真のご応募をお待ちしています。

問 総務課秘書広報係 ☎72-4559

春のくしま お出かけ情報

だんだんと暖くなってきて、桜の季節、春がやってきましたね。
春にオススメの串間のお出かけスポットをご紹介します！



運動公園の桜

運動公園を囲むように咲いている桜は、見ごたえ満点です！
この季節だけは、いつもより少し幸せな気分で散歩やランニングをすることができますよ。

翁草(オキナグサ)

オキナグサは、絶滅危惧種に指定されている希少性の高い花です。開花後、綿毛のように白く開く種の様子を老人の銀髪に例えて、「翁草」と呼ばれるようになったそうです。

オキナグサは、4月上旬に満開となり、5月の大型連休頃まで都井岬で楽しめます。



桜堤ロード

福島川沿いに約3.8キロも桜が続く桜堤ロード。
散歩をされる際は、車に十分注意していただき、桜をお楽しみください！



商工観光スポーツランド推進課観光スポーツランド推進係 ☎55-1128

春駒誕生シーズン

3月末から6月にかけて、御崎馬の赤ちゃん(春駒)誕生シーズンがやってきます。
毎年約20頭の春駒が誕生します。
生まれたばかりのかわいい子馬や授乳シーンなど、この時期しか出会えない都井岬の姿をぜひお楽しみください。

情報 BOX

Information

☎ …問い合わせ先
☑ …申し込み先

子育て

納期限と口座振替日のお知らせ

4月30日は、
・保育料(4月分)
の納期限および口座振替日です。忘れずに納めましょう。
口座振替をご利用の場合は残高の確認をお願いします。
☎ 福祉事務所 とも政策係
72-11123

お知らせ

納期限と口座振替日のお知らせ

4月30日は、
・介護保険料(1期)
の納期限および口座振替日です。忘れずに納めましょう。
口座振替をご利用の場合は残高の確認をお願いします。
☎ 税務課管理係 72-11115



宝くじ助成金で整備しました

(一財)自治総合センターでは、宝くじの社会貢献広報事業として、宝くじの収益を財源に、地域コミュニティ活動に必要な施設、または備品の整備などに助成を行っています。
今年度は、宮ノ浦自治会および立宇津自治会がこの助成金を受け、屋外無線放送システムの整備を行いました。
宝くじの収益は、このように私たちの身近なところにも役立てられています。



前列左から川崎 博樹さん・野辺 和哉さん・川崎 皇裕さん

串間市内の農業者が 宮崎日日新聞農業技術賞および 宮崎県知事賞を受賞しました！

1月19日(金)、宮日会館にて「第66回宮崎日日新聞農業技術賞贈呈式」が開催されました。農業技術賞は先駆的な取り組みで、宮崎県の農業の発展や地域活性化に貢献した農業者に贈られるものであり、今年度は1個人5団体2法人が受賞されました。

本市からは、「サツマイモ基腐病」の被害に遭いながらも防除や産地維持に努められてきた「JA串間市大東かんしょ部会」が受賞され、部会長の川崎皇裕さんが代表して式典に出席されました。

また、2月6日(火)には、県電ホールにて「宮崎県農産園芸特産物総合表彰式」が開催されました。この式典は、令和5年度において農業に精励し、水稲(2部門)、野菜、花き、果樹、茶、

葉タバコの計7部門について優秀な成績を収めた農業者および団体を表彰し、その業績を称えることにより、農家経営の向上と農業の一層の発展を目的としています。
本市からの受賞者は、果樹部門で宮崎県知事賞【優等】野辺和哉さん(品目：キンカン)、野菜部門で【優等】川崎博樹さん(品目：甘藷)、葉タバコ部門では【3等】鬼塚貴昭さんの3名が受賞されました。
また、特別賞として、野辺和哉さんが「農林水産大臣賞」および「宮崎県果樹振興協議会長賞」の2部門を受賞され、川崎博樹さんは、「農林水産省農産局長賞」および「宮崎県農業共済組合組合長理事賞」の2部門を受賞されました。
皆さまの受賞をお祝いするとともに、引き続き本市農業の振興にご尽力いただきますよう一層のご活躍を期待いたします。

市木・木や藤地区に在住する建設会社相談役の谷口信幸さんは、自宅の裏山に津波の避難所を整備しました。

同地区は南海トラフ巨大地震により、最大5メートルの浸水が想定されていて、谷口さんは地元住民からの相談を受け自宅の裏山を購入。昨年1月から木々の伐採や整地などをして同年7月に完成させました。

避難所は、海拔23メートルの所であり、地域住民全員が集まることのできるスペースとなっています。また、避難経路には手すりを付けており、高齢者の方にも配慮しています。



津波避難所の整備に対して
感謝状贈呈

顔認証マイナンバーカード
(暗証番号が不要なカード)
のご案内

● 顔認証マイナンバーカードとは：
マイナンバーカードを健康保険証や本人確認書類として利用したいが、暗証番号の設定や管理に不安のある方が、安心してカードを取得し、利用できるよう、マイナンバーカードの利用者用電子証明書を用いる際の本人確認方法を顔認証または目視に限定し、暗証番号の設定を不要としたマイナンバーカードです。

● 取得方法

マイナンバーカードの申請・交付のための来庁時または出張申請時に併せて手続きができます。マイナンバーカードを取得済みの方については随時手続きができます。

○ 利用できるサービス

- ・ 健康保険証としての利用
 - ・ 券面の顔写真や記載事項(氏名、住所、生年月日、性別など)を用いた本人確認書類としての利用
- ※訪問診療などは、令和6年10月以降に対応予定。

× 利用できないサービス

- ・ マイナポータル
- ・ 各種証明書のコンビニ交付
- ・ オンライン診療、オンライン服薬指導
- ・ その他のオンライン手続きなどの暗証番号の入力が必要なサービス

その他不明な点がありましたら、市役所市民協働課までご連絡ください。
☎ 市民協働課 ☎ 72-1117 (内線222)

4月1日から☎72-5678
(新型コロナウイルスワクチン対策室)
の電話受付は終了します

4月1日以降の高齢者肺炎球菌ワクチン、インフルエンザワクチン、新型コロナウイルススワクチン、風しん抗体検査・予防接種のお問い合わせは、医療介護課健康増進係(☎72-0333)までお願いいたします。



春を呼ぶ都井岬野焼き

国の天然記念物の野生馬「岬馬」が生息する都井岬で1月28日、毎年恒例の野焼きが行われました。

芝の萌芽を促すとともに、ダニなどの害虫を駆除する伝統行事。野生馬の保護に取り組む都井御崎牧組合の組合員や宮崎大学農学部獣医学部の学生、ボランティアら約40人が参加しました。参加者は小松ヶ丘や扇山を登り、軽油を浸した布を詰めた竹の棒で枯れ草

谷口さんの地域防災対策の貢献に対して3月12日、本市から感謝状を贈呈しました。贈呈式には、病氣療養中の谷口さんに代わって、長女の長松幸子さん、夫の長松紘士さんが出席し、幸子さんが市長から感謝状を受け取りました。

市長は「地域住民の方の安心安全につながり感謝の気持ちでいっぱい」と感謝の言葉を述べ、幸子さんは「普段は地域の人たちのいこいの場として、いざとなったら避難場所として活用してもらえたら」と話していました。

有明小がキャリア教育で
文部科学大臣表彰

「第16回キャリア教育優良教育委員会、学校及びPTA団体等文部科学大臣表彰」に、有明小学校が選ばれました。県内では同学校を含めて3団体受賞。

同学校は、地元企業への職場見学の実施や地域住民と協働した稲作・海浜清掃活動などの協働活動、学校周辺のゴミ拾いなどの地域貢献活動を授業の一環で実施しており、地域に根差した教育の推進が評価されました。

同学校で2月7日、伝達式が行われ、教育長が荻原健弘校長に表彰状を手渡しました。



令和5年度
南那珂地区花き展示品評会

2月16日から18日にかけて「道の駅きたごう」にて、「令和5年度南那珂地区花き展示品評会」が開催され、串間市からは3名の複数品種を出展いただきました。

この品評会にて、大東揚原地区の平川俊一郎さんが栽培した「トルコギキョウ ジュリアスホワイト」が「優



に火をつけると、すぐさま燃え広がりがちな草原は白煙に包まれ、岬馬は火を避けるように移動していました。

都井岬では早ければ4月ごろから「春駒」と呼ばれる子馬の出産シーズンを迎えます。

等 串間市長賞を受賞されました。

また、平川さんのご厚意で本庁舎1階ロビーに、受賞した「トルコギキョウ ジュリアスホワイト」のほか3点を展示いただき、訪れた市民の方々の目を楽しませていました。

今後とも、ご活躍を祈念しております。



年金
トピック

令和6年度
国民年金保険料額について

令和6年4月から令和7年3月までの国民年金保険料は月額1万6,980円となります。

毎月の保険料の納付は原則として翌月末日までとなっており、納付期限までに納付がないと障害基礎年金や遺族基礎年金を受給できなくなることがあります。

収入が少なく保険料の支払いが困難な場合、保険料の全額または一部が免除になる制度がありますのでお気軽にお問い合わせください。

学生納付特例制度の申請は4月から受け付けており、「在学証明書」または「学生証の写し」が必要となります。また、次年度も引き続き在学予定の方には、4月にハガキ形式の申請書を送付しておりますので、必要事項を記入してご返信ください。

なお、一般免除申請は7月からの受け付けとなります。所得に応じて免除区分が決定されるため、本人、配偶者、世帯主の申告が必要です。所得の確認ができない場合、却下になることがあります(なお、申請時点の2年1ヵ月前までさかのぼって申請ができますので、忘れずにお手続きをお願いします)。

問い合わせ先 市民協働課市民係 ☎72-1117(内線225・226) / 都城年金事務所 ☎0986-23-2571

Table with columns: 日付, 地区, 時間, 場所. Rows for 4月23日 (火) in 北方, 本城, 福島 regions.

Table with columns: 日付, 地区, 時間, 場所. Rows for 4月24日 (水) in 都井 region.

* 第2回は11月に下記会場にて予定しています

会場

- List of venues including 揚原公民館, 大東支所, 上町公民館, etc.

宮崎県日南保健所よりお知らせです

日南保健所では『犬のしつけ方教室』を開催しています(無料)。

犬のしつけにお困りの方はご利用ください。

●日時=毎月第3火曜日 午後1時半~午後3時

●場所=日南保健所 (☎23-3141)まで。詳しくは日南保健所

令和6年度 市税などの納期限一覧表

Table with columns: 納期, 納期限, 税目, 期別. Lists tax payment deadlines from April to October.

Table with columns: 納期, 納期限, 税目, 期別. Lists special payment deadlines for various taxes.

- 市税などの納付は、便利・確実・安心な口座振替をご利用ください。
●全国のゆうちょ銀行・郵便局はご依頼の翌月末以降の納期分から引き落としとなります。

*特別徴収の方は、年金支給月に「日本年金機構など」により年金から差し引かれます。

*市県民税の特別徴収分は便利な共通納税システムをご利用できます。

☎ 税務課管理係 ☎72-1115

令和6年度 狂犬病予防注射について

●愛犬に狂犬病予防注射を受けさせましょう

生後91日以上の犬については、毎年1回の狂犬病予防注射を受けさせなければなりません(狂犬病予防法第5条)。

本市では毎年、春(4月)と秋(11月)に各地域を巡回し、移動集合注射を実施しています。

春(4月)の注射日程は次の通りです。

【注意】犬の体調が悪いときや、妊娠中の場合の注射は避け、後日必ず動物病院で接種するようにしましょう。

●愛犬を登録しましょう

生後91日以上の犬は、登録をする義務があります(狂犬病予防法第4条)。

登録は、犬の生涯において1度の登録となります。市役所市民協働課生活環境係で受け付けていますが、今回

の集合注射のときにも登録できますのでご活用ください。

《持ってくるもの》

- ・マナー袋など(ファン処理用)
・登録されている方: 狂犬病予防注射受付票(後日送付されます)と注射料金(3,300円)
・登録されていない方: 注射料金と登録料金(計6,300円)

●狂犬病予防注射料(毎年1回) = 3,300円/匹(注射済票交付料含む)
●犬の登録料(生涯に1回) = 3,000円/匹

☎ 市民協働課生活環境係 ☎72-1356



令和6年度 第1回狂犬病予防注射および畜犬登録日程表(4月)

Table with columns: 日付, 地区, 時間, 場所. Rows for 4月15日 (月) in 大東, 福島 regions.

Table with columns: 日付, 地区, 時間, 場所. Rows for 4月17日 (水) in 大東, 福島, 北方 regions.

Table with columns: 日付, 地区, 時間, 場所. Rows for 4月18日 (木) in 大東, 福島 regions.

Table with columns: 日付, 地区, 時間, 場所. Rows for 4月19日 (金) in 市木 region.

Table with columns: 日付, 地区, 時間, 場所. Rows for 4月22日 (月) in 本城, 福島 regions.

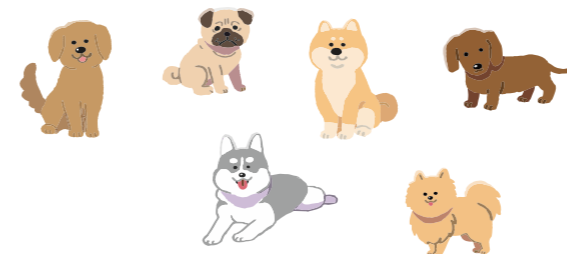

次ページへつづく▼

「ITビジネス科(WEb活用)職業訓練受講生募集」
チャットGPT活用方法や業務アプリの制作を学習します。
 また、ドローンの操作演習、動画の撮影・編集、ホームページの制作・管理、SNS(YouTube、Instagram、X)の活用方法、オフィスソフトの実務活用なども学習します。

訓練期間
 6月14日(金)～9月13日(金)
 毎週月～金曜日：午前9時半～午後4時半

場所 株式会社プライムワークス
 (鹿児島県志布志市志布志町志布志3丁目16番8号)

☎099-472-5020

対象者 再就職を目指す方

募集定員 20人

応募期間
 4月1日(月)～5月28日(火)

受講料など 受講料無料。ただし、教材費1万5,000円程度が必要です。

問 ・ハローワーク日南
 ☎23-8609
 ・鹿屋高等技術専門学校
 ☎0994-44-8674

日南職業訓練校 「介護職員初任者研修」受講生募集のお知らせ
日南職業訓練校では、「介護職員初任者研修」の受講生を募集しています。介護職員初任者研修は、将来的に介護福祉士を目指す方にも必要な介護の入門資格です。介護の基礎から応用まで学べます。介護の現場、サービス関連職種、ご家族のためにと幅広い活躍が期待できます。

また、一般教育訓練給付金・一人親家庭自立支援給付金の対象講座です。資格取得後に受講料の還付が受けられます。ファミリーサポートを利用して校内で託児もできます。

日時 5月9日(木)～9月2日(月)

【お盆・祝日休み】
 週2回(月・木曜日)
 午後6時半から午後9時半
 合計92時間

場所 日南高等職業訓練校(日南市大字益安88番地)

費用 8万3,400円(テキスト代・税込み) 分割支払いは初回2万円可。

申込期限 4月30日(火)

申問 日南高等職業訓練校
 ☎22-22633

故山口直嗣氏の特別叙勲
やまぐちなおつぐ
および叙位伝達式を行いました



元日南市議会議員の故山口直嗣氏の特別叙勲および叙位伝達式を2月21日、市長室で行いました。

叙勲は国家または公共に対して功労のある方のうち、顕著な功績を挙げた方に「勲章」を、叙位は亡くなった際に生涯の功績をたたえて「位階」を国が授与することです。

山口氏は、平成15年5月に日南市議会議員に当選以来、連続5期20年の永きにわたり在職され、特に平成29年5月から平成31年4月までの2年間は議長として議会の円滑な運営に尽力されました。また、総務常任委員会委員長、企業誘致特別委員会委員長、副議長などを歴任し、地域が抱える課題の解決に向けて積極的に取り組まれ、市の産業、経済、教育、文化の向上に多大な貢献をされました。

これらの功績から旭日双光章を受章するとともに正六位に叙され、市長から遺族の山口教子氏へ勲記、勲章、位記を伝達しました。教子氏は「誠実、何事にも前向きな人で市政発展のためにどこへでも出向いていた。本人も喜んでいらした」と話していました。

福祉・健康



令和6年度 結核バス検診のお知らせ
結核ってどんな病気？
 結核は、結核菌によって肺などに炎症が起こる日本の主要な感染症です。伝染性が高く空気感染します。

現在結核と診断される人
 ↓1日平均約28人
 ↓新規結核患者
 ↓高齢者に多く、およそ4分の3(74%)は60歳以上

しかし、結核は定められた期間きちんと薬を飲めば治る病気です！

結核の症状は？
 左記のような症状が2週間以上続いていませんか？

もし、当てはまる場合には早めに医療機関を受診しましょう。

咳 微熱 身体のだるさ
 高齢者ははつきりとした症状が現れにくいので、左記のような症状にも**要注意！**

- ・体重が減ってきた
- ・なんとなく食欲がない
- ・近頃、寝汗をかいている

結核検診とは？
対象者：65歳以上の方(令和7年3月31日時点)

結核は、**早期発見・早期治療**が非常に大切です。自分自身はもちろん家族

や友だちなど周囲の人を守るためにも受診をよろしくお願ひします。

検診受診について
 ↓対象者には4月下旬より水色の「結核検診受診票」を送付いたします。

どの会場でも予約不要・受診無料
 ※左記に該当する方は結核バス検診での受診は必要ありませんのでご連絡ください。

- ・病院や職場検診で受診済み、または受診予定の方

↓受診期間：令和6年4月1日～令和7年3月31日

※これまでは通知不要の方には受診票をお送りしていませんでしたが、昨年度から全ての対象者の方に受診票を送付しています。あらかじめご了承ください。

検診日程について
 検診の詳細は日程については、4月15日号の行政連絡文書でご案内します。また、市公式サイトなどでも掲載予定です。

問 医療介護課健康増進係
 ☎72-0333

いこいの健康相談の実施
 眠れない、憂鬱な気分が続く、ひきこもっている、アルコール依存などこころの問題で悩んでいる方、どのように対応してよいかわからない方はご

相談ください。

- 内容 精神科医師による個別相談
- 日時 原則毎月第4木曜日午後
- 場所 日南保健所相談室(日南市吾田西1丁目5番10号)
- 費用 無料
- 申込方法 相談は予約制です。前日の午前中までに電話でお申し込みください。

申問 日南保健所健康づくり課
 疾病対策担当 ☎23-3141

募集
 「串間市の農林業者の皆さまへ」
鳥獣被害防止対策に伴う電気防護柵などの設置支援を行います！

●事業名 鳥獣保護区等周辺地域被害防止対策事業

●受付日時 4月25日(木) 午前10時～正午、午後1時～午後3時

●受付場所 市役所3階大会議室

注1) 先着順で受け付けを行い、予算枠に達した時点で受け付けを終了します。

ただし、書類不足の場合は受け付けできません。

注2) 本申請に係る費用はすべて申請者の負担となります。

●申請要件
 ①串間市内に住所を有する農林業者など

②直接来庁による申請であること(郵送提出不可)

③市税などの滞納がないこと

④串間市暴力団排除条例第2条に規定する暴力団などに該当するものでないこと

※その他必要に応じて別途確認いたします。

●補助率 3分の2以内(上限5万6千円/件【税抜き】) ※県が定める標準経費

●申請内容
 (例)電気柵 2段張り、延長・250メートル

●提出書類
 ①見積書
 ②カタログ
 ③市税の完納証明書(令和6年4月以降、原本限り)
 ④県税の納税証明書(令和6年4月以降、原本限り)

●確認申請時 申請者名、住所、電話番号、設置予定場所・設置予定面積・設置予定時期・作物名・被害鳥獣名など(来庁時の受け付けにて記載いただきます)

※確認申請時は時間を要しますので、時間には多少のゆとりを持ってお越しください(目安：30分程度/件)。

問 農業振興課園芸特産係
 ☎55-1150

消防くしま119

「消防団員募集中」

現在425名の団員が登録・活躍中です。
お問い合わせは、串間市消防本部 ☎72 - 4151へ。

市内の火災と救急の状況 ※令和6年2月末現在です

項目	令和2年	令和3年	令和4年	令和5年	令和6年
火災	11件	8件	12件	7件	5件
救急	727件	783件	920件	923件	157件

消防士の紹介

氏名 齊藤 肖英
年齢 21歳
勤務歴 令和5年4月1日採用
階級 消防士(日向市出身)



私は宮崎県消防学校で4月から約半年間の初任科研修を終え、10月から2カ月間の救急科研修に出向してきました。日々の訓練の中で先輩方から学ぶことが数多くあり大変ですが、やりがいのあるこの仕事に誇りを持ちながら勤務しています。これから串間市に貢献できるよう頑張ります。

Q1 消防士を目指した理由は？

A1 水中で人命救助を行う潜水隊に憧れを抱き串間市消防本部に潜水隊があることを知り、消防士を目指しました。

Q2 消防士になって感じることは？

A2 日々の勤務で人命救助の最前線に立つことでたくさんの刺激をもらい、やりがいを感じています。

Q3 休日の過ごし方は？

A3 ドライブやキャンプをして過ごしています。

Q4 串間市に住んでみた感想は？

A4 身近にたくさんの自然があるため、毎日リフレッシュできています。

あなたも消防団員に！

串間市消防団では、火災や災害時に活躍していただける男性および女性の消防団員を募集しています。年齢は18歳以上で串間市内に居住、または勤務する方であれば団員になることができます。関心のある方は消防本部(庶務係)までご連絡ください。令和6年度は新たに10名に入団していただく予定です。



市消防団に新しい消防車両1台を配備

本市では老朽化した消防車両を更新し、小型動力ポンプ付積載車を中央分団第4部(西今町、東今町、南今町)に配備しました。昨年12月24日に串間市消防本部前で保管命令式を行い車両が引き渡されました。市民の安全・安心のために車両・装備・ポンプの取り扱い方法を熟知して、災害現場でその能力を発揮していきます。新しい車両とともに、新入団員も募集中です。



消防団長から訓示を受ける団員



新車両と中央分団第4部の消防団員

無料相談

①遺言などの無料相談

- 相談対象=遺言、相続、高齢者などの財産管理、離婚時の契約など
 - 日時=4月21日(日)午前8時~正午
 - 場所=日南公証役場(日南市戸高1丁目3-2)
 - その他=平日に事前の電話受付をいたします(午前8時半~午後5時)。なお、相談は平日でも無料です。お気軽に電話予約してお越しください。
- ☎日南公証役場 ☎23 - 5430

②行政相談

- 相談対象=行政に対する意見や要望、相談など
 - 日時=4月22日(月)午前9時~正午
 - 場所=市役所1階B会議室
- ☎市民協働課生活環境係 ☎72 - 1356

③法律相談

- 相談対象=ご近所トラブル、離婚、相続、債務整理、労働問題、交通事故、会社経営など
 - 日時=4月19日(金)午後1時半~終了次第(要予約)
 - 場所=市総合保健福祉センター
- ☎串間市社会福祉協議会 ☎72 - 6943

④人権相談

- 相談対象=セクハラ、パワハラ、家庭内暴力、体罰、いじめ、誹謗中傷、差別など
 - 日時・場所=4月8日(月)午前10時~午後3時 市役所地下D会議室
- ☎総務課総務係 ☎72 - 4557

⑤年金相談

- 相談対象=老齢、障害、遺族などの年金請求および相談

●日時・場所=

- ①4月4日(木)午前10時~午後3時 市役所1階A会議室
 - ②5月9日(木)午前10時~午後3時 市役所1階A会議室
 - その他=事前に都城年金事務所へ予約(1カ月前から可)が必要です。予約の際、持参するものの確認をお願いします。
- ※予約受付時間=平日午前8時半~午後5時15分
☎市民協働課市民係 ☎72 - 1117 都城年金事務所 ☎0986 - 23 - 2571

⑥消費者生活巡回相談

- 相談対象=消費者トラブル(商品、訪問販売、契約など)に関する相談
 - 日時=4月16日(火)午前10時~午後3時
 - 場所=市民協働課市民相談室
 - その他=事前(前週金曜日の午後4時まで)に電話予約が必要です。
- ☎日南串間消費者生活センター ☎23 - 4390

警察署だより

☎串間警察署 ☎72 - 0110 警察安全相談#9110

特殊詐欺被害に遭わないために… 固定電話の防犯機能高めましょう!

特殊詐欺のほとんどが、犯人からの一本の電話から始まります。固定電話の防犯機能を高めて、被害を未然に防ぎましょう!

■NTT西日本の詐欺対策が無料に!

①ナンバー・ディスプレイ、ナンバー・リクエストの高齢者(70歳以上)無償化

→かかってきた電話番号を確認し、知らない番号に出ないことは被害防止に非常に有効です!

②特殊詐欺対策サービスの無償化

→サービスを利用すると、万が一、犯人の電話に出てしまっても詐欺の危険性を察知できます!

③電話番号の変更に関する工事費の無償化

→犯人グループは、あらかじめ手に入れた名簿をもとに電話をかけてくるので、電話番号変更は有効です!

ご興味のある方は…

NTT西日本ホームページ(<https://www.ntt-west.co.jp/news/2304/230414a.html>)をご確認ください。

NTT西日本特殊詐欺対策ダイヤル

☎0120 - 931 - 965

※営業時間:午前9時~午後5時(年末年始12/29~1/3を除きます)

※電話番号をお確かめの上、お間違いのないようにお願いします。



税チャンネル

市税の減免措置のお知らせ

次に該当する方は市税が減免になる場合がありますのでご相談ください。

減免を受けるには、納期限7日(軽自動車税は納期限)前までに申請が必要になります。

●市民税

生活保護を受けている方、所得が皆無となったため生活が著しく困難になった方、学生および生徒

●固定資産税

生活保護を受けている方、公益のために使用する固定資産を有する(有料で貸し付けを行っているものを除く)方、その他特別の事由のある方

●軽自動車税

公益のために使用する軽自動車、生活保護を受けている方の原動機付自転車、身体や精神に障がい有し、歩行が困難な方が使用する軽自動車、その他構造が身体障害者利用のためのものである軽自動車

☎市民税、軽自動車税：税務課市民税係 ☎72-1112
固定資産税：税務課資産税係 ☎72-1113

「#くしまのいいところ」募集中

Instagramで「#くしまのいいところ」のハッシュタグを付けてご投稿いただいた、串間に関する素敵な写真を広報くしまで紹介いたします。

どなたでも応募できますので、串間の魅力を発見できる素敵な写真のご応募をお待ちしております。

応募方法

1. 串間市公式Instagramアカウントをフォロー
2. 「#くしまのいいところ」と「#撮影場所」をつけて投稿
※詳しくは下記二次元コードよりご覧ください

公式アカウントはこちら



地球のmessage

緑を育てる、緑を増やす

植物は、人や動物、消費活動から排出するCO₂(二酸化炭素)を取り込み、O₂(酸素)を作る光合成を行います。私たち個人レベルでも、緑を育てて増やすことでCO₂削減に貢献できます。

具体的には、家庭菜園やプランターによる緑化活動が挙げられます。一戸建てでなくても、マンションのベランダなどでも容易に行うことができ、鉢や土、苗、種があればできるため、非常に身近な緑化活動だといえます。

また、緑は光合成だけではなく、視覚的に癒やしを演出することもできるので、暖くなったこの時期に、観葉植物を家庭内に置いてみることからスタートするのはいかがでしょうか。



☎市民協働課生活環境係 ☎72-1356

広報くしまに関するご意見・ご感想はこちらから



公式LINE



KUSHIDELIGRAM



94MAX



編集後記

新年度を迎え、さまざまなスタートをお迎えのことと思います。私は今年も大好きな桜餅のシーズンを迎えてワクワクしています。今年度は市制施行70周年を迎える年ということで、行事などもあり、今まで以上にたくさんの方にお世話になるかと思っております。まだまだ未熟な部分が多いですが今年度も感謝の気持ちを忘れず頑張りたいと思いますのでよろしくお願いいたします。(た)

道の駅くしまだより



たなかひでゆき 田中 秀幸

令和4年10月、副店長として道の駅くしまのスタッフの一員となり、令和5年1月晴れて店長に。好きな教科は数学、好きな食べ物はポテトサラダ。

開駅3周年 道の駅くしま 誕生祭2024

☎道の駅くしま ☎72-0800

4月は出会いの季節です。新しい生活が始まり、たくさんの出会いがありますね。道の駅くしまに来ていただいたお客さまとの出会いを大切にしていきたいと思います。

令和6年2月末現在
累計来駅者数
(令和3年4月~令和6年2月末現在)
1,485,705人
200万人まであと
514,295人

~道の駅くしま 誕生祭2024~

●時間=午前10時半~午後3時

●会場=大屋根イベント広場

10:30 親父ベンチャーズバンド(地元バンド)

11:00 串間サーフコースターズ(地元バンド)

12:00 マジックショー(マジシャンセイヤさん)

13:00 stabRAN(高校生バンド)

13:30 大野旭LIVE

14:10 TRIPLE TREE ダンス

14:30 神童 太鼓

14:40 餅まき

キッチンカーも大集合!



※催事は予告なく変更になる場合がございますので、道の駅くしまホームページ、Instagramでご確認ください。

抽選会

道の駅くしまのレシート(寿司虎さん、ポテトスタンドさんのレシートもOK)1,000円分で1回引くことができます!(当日のレシートのみ対象となります)最大5,000円分の商品券や商品の詰め合わせが当たります。

多数の賞品をご用意しておりますが、無くなり次第終了となります。



急な病気で困ったとき、ご利用ください

日南市初期夜間急病センター ☎23-9999

診療科目	診療日	診療時間
内科	毎日	午後7時~午後10時
小児科	日曜日・祝日・年末年始	

※発熱がある場合は、必ず事前に電話での連絡をお願いします。

※日曜日・祝日は、6カ月未満児の対応もできます。

※平日は、6カ月未満児の対応はできません(かかりつけ医にご相談ください)。

※新型コロナウイルス感染症とインフルエンザの検査は実施していません。

食いしん坊店長のおススメコーナー

ウミヤマショクドウに新メニューが登場!

女性にも人気急上昇「ブリサラダ丼」と料理長おススメごま油香る「ブリ漬け丼」です。早速、私の食レポを皆さまに届けたいと思います。



ブリサラダ丼セット 1,280円(税込み)

ブリ漬け丼セット 1,280円(税込み)



今回は、ブリ漬け丼も捨てがたいですが、最近食べ過ぎ気味なので、ヘルシーにブリサラダ丼をいただきます! 野菜のシャキシャキ感とブリの脂の甘さが食欲をそそります。アツアツの茶碗蒸しもウマイ!

夢は、南の果てにある。

太陽と海と野生動物。天然づくし、くしまし。

今月のくしま

2024

4

相談 子育て 健康 イベント つどい その他

※各日程については予定であり、変更になる場合があります。

日	月	火	水	木	金	土
31	4/1	2	3	4 年金相談 (P24)	5	6
7	8 人権相談 (P24)	9	10 乳児健診 【市総合保健福祉センター 2階すこやかひろば】	11	12	13
14 マイナンバー 関係のみ窓口開庁 【市役所本庁】 午前9時～正午	15	16 消費者生活巡回 相談 (P24)	17 1歳6カ月児健診 【市総合保健福祉センター 2階すこやかひろば】 本人のつどい 【県南病院】 午後2時～午後4時	18 総合相談 (社協・包括) 【道の駅くしま市民 交流施設】午前9時 半～午前11時半	19 法律相談 (P24)	20 開駅3周年 「道の駅くしま 誕生祭2024」 (P26)
21 くしま朝市 よかむん市 【道の駅くしま大屋根 イベント広場】	22 行政相談 (P24)	23	24	25 はぐくみサポート 教室【市総合保健福祉 センター2階すこやか ひろば】午前10時～正午 認知症の人と暮ら す家族の集い【道の駅 くしま市民交流施設】 午後2時～午後4時	26	27
28	29 昭和の日	30 介護保険料(1期)、 保育料(4月分)の納期 限および口座振替日 (P17)	5/1	2	3 憲法記念日	4 みどりの日

4、5月の日曜給油店

月/日	給油店名
4/7	井手産商串間店・井手都井店
4/14	酒井串間店・井手都井店
4/21	津曲北方店・井手都井店
4/28	片平本町店・井手都井店
5/5	酒井串間店・井手都井店
5/12	井手産商串間店・井手都井店
5/19	三協西小路店・井手都井店
5/26	津曲北方店・井手都井店

※日曜給油店は予定であり変更になる場合があります。

人口のうごき (令和6年3月1日現在)

人口 15,491人 (前月比-41人)
[男性 7,253人 女性 8,238人] 世帯数 6,910世帯
※令和2年国勢調査からの推計人口です。

4、5月の休日在宅医

※受診前に医療機関に電話をかけて症状をお伝えください。

月/日	医療機関	診療科	電話番号
4/7	ゆうゆうの森クリニック	内科	55-9111
4/14	県南病院	神・精・内科	72-0224
4/21	串間中央クリニック	内科・小児科	27-3181
4/28	とめのファミリークリニック	内科・小児科	76-1425
4/29	アイルHDクリニック串間	内科・透析内科	55-8181
5/3	のだ小児科医院	小児科・アレ	71-1112
5/4	はなぶさ消化器・内視鏡クリニック	内・消内・内視内	74-1187
5/5	いな内科・循環器科	内・循・呼	71-1711
5/6	アイルHDクリニック串間	内科・透析内科	55-8181
5/12	岡村クリニック	整形外科	72-7710
5/19	串間中央クリニック	内科・小児科	27-3181
5/26	ゆうゆうの森クリニック	内科	55-9111

※休日在宅医は変更になる場合があります。受診する前に医療機関もしくはテレフォンサービス(☎23-9999)にて必ずご確認ください。

