

夢は、南の果てにある。
太陽と海と野生動物。天然づくし、くしまし。

4

No.1100
毎月1日発行
April 2023

広報くしま



公式LINE



KUSHIDELICRAM

串間市立大平小学校休校式



P254

特集

ありがとう 大平小学校



ありがとう 大平小学校



大平、広野、片野、中原、田ノ野、風野の

6つの地区の子どもたちが、
かけがえない時間を過ごした
学び舎である大平小学校。

令和5年3月をもって休校となり、

150年という長い歴史に

いったん幕が下ろされました。

多いときには、220人を超える

児童数でしたが、

年々減少をたどり、昨年度は3人に。

このような状況から、保護者、

地域住民と学校で協議を重ね、

子どもたちが「集団の中で学び

社会性を身につけることや、

たくさんさんの友達と

切磋琢磨してほしい」との願いから、

休校の決断をしました。

今回、地域と共に歩んだ

学校の歴史や子どもたちの思い、

休校の様子をご紹介します。



3/19(日) 休校式の様子



大平小学校の沿革 (主なできごとを抜粋)

明治5	40	昭和24	29	29	38	46	52	58	61	7	9	16	4	令和2	
広野・中原に小学校を設置	大東村立片野分教場となる	現在地に移転。学区区拡張 (中原・大平・田ノ野編入)	町村合併により	串間市立大平小学校となる	学校給食開始	校舎改築	大平地区の伝統芸能「大平棒おどり」を継承する	「大平小文化財愛護少年団」結成	大平川聖ポール完成	UMKテレビ宮崎「サンデー宮崎」で大平棒おどりの放映	天皇・皇后両陛下ご臨幸が本市を訪問された際に大平棒おどりを披露	全国花いっぱいコンクール「優良賞」受賞	北方・大東地区学力向上実践研究発表大会会場校(160人参加)	県体力づくり奨励賞受賞	「入権の花」運動モデル校委嘱



大平小へき地集会所 (大平小体育館)完成

「子どもたちのために」

大平小学校は、3年連続で入学者がおらず、さらに近年は、年々児童数が減少していることもあり、運動会などの学校行事の開催が難しくなるなど、教育面で子どもたちに影響が出ている状況でした。地域住民の方からも心配する声が上がっており、こうした現状を踏まえて、昨年度初めに学校側へ休校に向けた相談を行いました。その後は、保護者や地域の方々と話し合いを重ねて、最終的に今回の決断をしました。

休校は子どもたちのためを思っています。「今いる子どもたちが卒業するまで待つてもらえないか」などの声もありましたが、「新しい環境で新しい友達と励まし合いながら楽しく学校生活を送ってもらいたい」という思いで一致しました。

私もこの学校の卒業生で、たくさんさんの思い出があります。休校は寂しい思いでいっぱいですが、今後は地区の伝統芸能「大平棒おどり」を子どもたちと一緒に継承するなど、地域のために頑張りたいと思います。



インタビュー
大平小学校PTA会長
やまぐち あきひろ
山口 昌弘さん



インタビュー
大平小学校
あさはら まりこ
木場 麻利子校長先生

「大平小を誇りに大きく羽ばたいて」

大平小学校に昨年度赴任し、1年間と短い時間でしたが、たくさんさんの思い出があります。子どもたちの印象は何となく「素直さ」と「仲の良さ」。

地区の伝統芸能である大平棒おどりを新しく来た先生に教える際に、優しくそして誇らしそうに教えてくれました。また、給食はランチルームで先生と一緒に食べるのですが、誕生日の人がいたら黒板に飾り付けをしてみんなでお祝いする習慣があり、子どもたちはもちろん先生もお祝いしてくれました。

その他、地域住民の方との合同運動会「わくわくスポーツフェスタ」では、みんなで一緒に楽しく競技する姿を見て、「温かい」気持ちになりました。話し尽くせないほど「ほっこりした」思い出がありますが、大平小は地域住民の方とつながりが深いアットホームな場所でした。子どもたち、保護者、地域住民の皆さんには本当に感謝しています。

休校は苦渋の決断だったと思いますし、私自身も寂しく思います。子どもたちには大平小で学んだことを誇りに思い、新しい場所で大活躍を作って一緒に学び、夢に向かって大きく羽ばたいてほしいです。

大平小学校での思い出と未来の私へ

子どもたちに、学校生活の思い出や将来について聞きました。

■5年生 山口一華さん

Q 大平小学校が休校になると聞いてどう感じましたか？

A 小さい学校だったので楽しく過ごすことができました。休校になるのは悲しいけど前向きに次の学校でも楽しく過ごしていきたいです。

Q 大平小学校の好きな所は？

A 学年関係なく低学年の頃からお兄さんお姉さんとたくさん遊べて、自然豊かな所が好きです。

Q 学校での思い出は？

A 昼休みにサッカーやドッジボール、トランプで楽しく遊んだことや、くしまで申間市漁協やアオイファームとかが行ったことです。

Q これからの目標は？

A 次の学校に行くのは緊張するけど、みんな優しいので自分から発したり話しかけていきたいです。将来の夢はまだ決まっていなくても、いろいろなことに挑戦していきたいです。大平小学校に行かなくなることで地域の方々の時間は少なくなるけど、朝会だった「おはようございます」とあいづつしたいです。

Q どんな学校になってほしいですか？

A 学校が使わなくなるのは寂しいけど、機会があれば行事などで学校を活用して、みんなのために役立ってほしいです。



■5年生 長友優雅さん

Q 大平小学校が休校になると聞いてどう感じましたか？

A 休校になるのは悲しいけど、いろいろな地域のイベントなどがあれば参加して、地域の方々と触れ合いたいです。4月からの新しい学校に気持ちを切り替えて、友達を作っていきたいです。

Q 大平小学校の好きな所は？

A 3人で仲良くフランクやドッジボールで遊ぶのが大好きです。いつもみんな仲が良く、校内の梅の木から実を採って梅ジュースにしました。

Q 学校での思い出は？

A 棒踊りを踊ったり、遠足で餌肥の城下町で食べ歩きをしたことが特に思い出に残っています。

Q これからの目標は？

A 新しい学校で友達をいっぱい作って仲良くすることです。野球も頑張りたいです。将来の夢は、お母さんが美容師なので、美容師かお花屋さんになりたいです。もしかしたら棒踊りが復活してみんなに見てもらえるようになるかもしれないから、そのときは「大平小学校のことがよかったんだよ」とたくさん話したいです。

Q どんな学校になってほしいですか？

A 大平小学校には歴史のものが置いている教室があるから、イベントなどで飾って大事に使ってほしいです。

■4年生 大嶋涼之介さん

Q 大平小学校が休校になると聞いてどう感じましたか？

A 休校になるのは悲しいけど、新しい学校で友達をたくさん作って仲良く遊びたいです。

Q 大平小学校の好きな所は？

A みんな仲が良く自然豊かで、珍しい虫がたくさんいるところが大好きです。

Q 学校での思い出は？

A みんなで協力して音楽発表会に出たことが特に心に残っています。精一杯持久走大会を頑張ったりもしました。

Q これからの目標は？

A 新しい学校でも大平小学校と変わらず頑張ることが目標です。将来はプロ野球選手になりたいです。地域の方々にたくさんお世話になったので、これからは地域の掃除とかをしてきれいにしていきたいです。

Q どんな学校になってほしいですか？

A 休校になったら本などを他の学校に渡して（寄付して）ほしいです。そしていろいろな人たちに（学校で遊んだり運動してほしいです。



「大平小学校校歌」

長嶺 宏 作詞

海老原 直 作曲

1 聖が丘に 春はきて

若草もえる学舎に

ともに手をとり 励みあう

心にともる あかるい火

母校 大平 栄あれ

2 大平川に 秋はきて

清い流れの 岸の辺に

ともに手をとり 睦みあう

瞳にうつる 雲のかけ

母校 大平 誇りあれ

3 朝夕の いそしみに

六年の月日 重ねつつ

ともに手をとり 結びあう

胸にあふれる わが希望

母校 大平 誉あれ

いけるよう、持続可能な地域医療提供体制を確保してまいります。

令和5年度予算案の概要

令和5年度の予算編成については、第六次申間市長期総合計画で定める基本目標の実現に必要な個別施策の推進を行うとともに、SDGsの理念に基づいた地方創生の推進に取り組むこととしたところであります。

その考え方に基づいて編成した令和5年度の一般会計当初予算案は、予算総額が142億円となり、令和4年度当初予算と比較して約6.4%の増となっております。増加の主な要因としては、がんばっどふるさと応援基金推進事業や公営住宅の整備事業の増のほか、消防庁舎整備事業などに取り組むことなどによるものであります。

おわりに

以上、令和5年度の市政運営の基本的な考え方について申し上げます。今、日本は長引くコロナ禍の影響や不安定な国内外の情勢の中であり、加えて本市は極めて厳しい財政状況下にあります。

しかし、その中でも、全職員創意工夫と努力により、市民の暮らしを守り、持続可能な市政運営を実現してまいります。そして、笑顔の絶えないくしまの未来を切り開くべく勇往まい進してまいります。

「豊かな自然と共存し みんなで創り育てる 多様性と持続性のまち」の実現に向けて――

令和5年度 施政方針 (抜粋)

1年間の市政運営の方針や 主要な施策を示す施政方針や 今年度の施政方針をお知らせします。

はじめに

私は、2期目の市政運営の約1年5カ月間、コロナ禍や世界情勢に伴う物価高騰による市内経済への影響や種々難題に真摯に取り組むとともに、持続可能な市政運営に努めてまいりました。

令和5年度においては、「団結」「継続」「変革」の政治信念のもと、新たなアイデアとさらなる努力により、「豊かな自然と共存し みんなで創り育てる 多様性と持続性のまち」の実現に尽力してまいる所存であります。

本市は、来年11月に市制施行70周年の節目を迎えます。歴史の重みを感じ、反省も踏まえながら、いかに子どもたちにつないでいけるか努めなければなりません。私は、地域資源のポテンシャルを最大限に引き出し、磨き上げ、市民に還元できるよう努め、市制施行100周年の大きな節目に向けて取り組んでいかなければなりません。

ればならないと強く思うところであります。

令和5年度に注力する柱

令和5年度は、市民福祉の向上と経済浮揚を図るため、特に、次に掲げる施策に注力してまいる所存であります。

1点目は、「事前防災まちづくりの推進」であります。

南海トラフ巨大地震などの大規模自然災害から市民の生命財産を守るため、消防署の高台移転を含む防災施設整備や住民避難路のほか後方支援を円滑にする東九州自動車道の整備など、計画的に防災拠点整備を進め、応急・復興機能などの充実を図るためにハード・ソフト両面において事前防災まちづくりを推進してまいります。

2点目は、「ゼロカーボン社会の推進」であります。県内自治体として初の「申間市ゼ

ロカーボンシティ宣言」、「世界気候エネルギー首長誓約」に基づき、本市の恵まれた自然環境を有効活用しつつ、官民一体となって温室効果ガスの排出を抑制するさまざまな取り組みを推進してまいります。

3点目は、「市民が100年健康でいきいき暮らせるまちの推進」であります。

人生100年時代といわれる今、いつまでも元気で活躍できるよう健康寿命を延伸させるべく、本市の豊かな自然環境も生かした分野横断的な健康増進施策などあらゆる観点から「市民が100年健康でいきいき暮らせるまち」の実現に取り組んでまいります。

4点目は、「交流人口、関係人口の増加」であります。

本市の魅力ある観光施設やスポーツ施設のほか、豊かな食材など、本市の資源を最大限活用し市外から多くの人を呼び込み、交流人口や関係人口の増加を図ることにより、経済活性化や人口減少対策につなげてまいります。

5点目は、「持続可能な地域医療提供体制の確保」であります。

本市の地域医療の中核である申間市民病院の経営健全化の徹底により、市民に信頼される病院にまいります。また、日南申間医療圏内の公立病院との役割・機能の最適化および連携の強化を図り、市民が安心して暮らして



問い合わせ先
財務課財政係
☎55-1147

令和5年度 一般会計当初予算総額 142億円

前年度比
6.4%増

令和5年度当初予算が成立しました。今回はその概要と重点施策事業などを紹介します。

令和5年度 一般会計当初予算概要

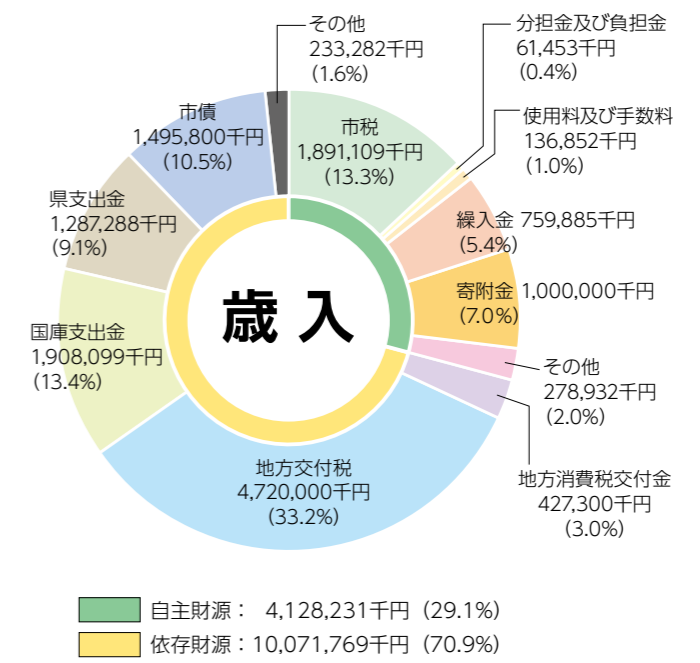

※構成比については、四捨五入のため、内訳と合計が一致しない場合があります。

歳入

歳入予算の財源構成については、自主財源が対前年度比で3億436万9千円、率にして8・0%の増となっています。これは、寄附金が2億円の増となったことが主な要因となっています。

本市においては、本年度の市税の増を考慮し、普通交付税は、対前年度比率で0・7%の減、特別交付税は、前年度同額としています。市債については、公営住宅整備事業および串間市消防庁舎整備事業の事業費が増となり、対前年度比で5億5,790万円、率にして59・5%の増となっています。

歳出

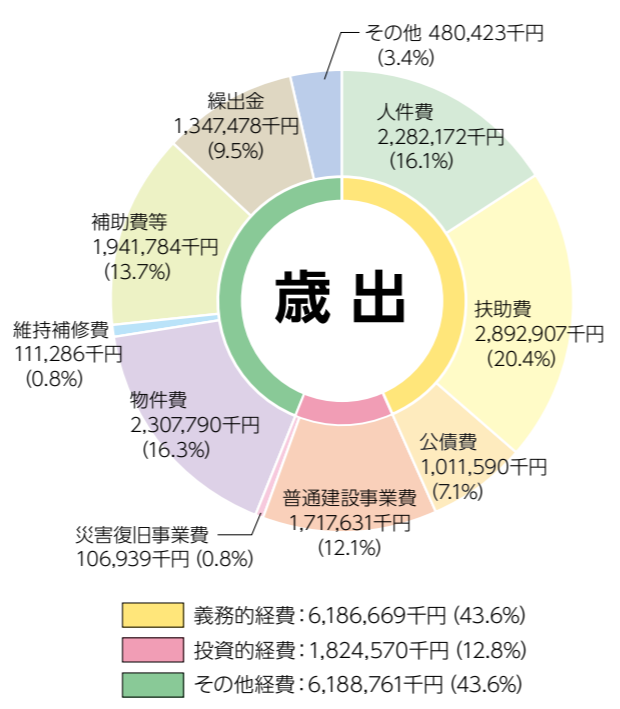

※構成比については、四捨五入のため、内訳と合計が一致しない場合があります。

義務的経費については、対前年度比7・6%の増となっており、率にして94万4千円、率にして1・3%の増となっています。

うち、公営住宅整備事業および串間市消防庁舎整備事業の増が主な要因となっています。

このうち、人件費は、人事院勧告による給与改定などにより3・3%の増、扶助費は、子ども数の減などにより2・9%の減、公債費は、9・7%の増となっています。投資的経費については、対前年度比で6億1,154万9千円、率にして50・4%の増となっています。これは、普通建設事業費の増が主な要因となっています。

その他の経費については、物件費は、対前年度比で1,953万9千円、率にして0・9%の増、補助費等は、対前年度比で5,232万2千円、率にして2・8%の増となっており、率にして68万1千円、率にして64・1%の増となつています。これは、がんばつどふるさと応援基金積立金の増が主な要因となっています。

主な財務用語解説

- ・自主財源=市税や使用料、手数料など、地方自治体が自主的に収入する財源をいい、自主財源の割合が高いほど、財政が安定しているといえます。
- ・地方交付税=地方公共団体間の財政格差をなくし、どの団体においても一定の行政サービスが提供できるよう、国が地方公共団体に対して交付するものです。
- ・市債=市が公共施設の整備など多額の費用を必要とする場合に、国や金融機関などから調達する長期的な借入金
- ・義務的経費=人件費(職員給与など)や扶助費(児童扶養手当、生活保護費など)、公債費(借金の返済)といった、支出することが制度的に義務付けられている経費
- ・投資的経費=道路などのインフラ整備や公共施設の整備などに要する経費

会計名	令和5年度当初予算(A)	令和4年度当初予算(B)	比較(A)-(B)	伸率(A)-(B)/(B)
一般会計	14,200,000	13,340,000	860,000	6.4
特別会計				
国民健康保険特別会計(事業勘定)	2,819,290	2,950,647	△131,357	△4.5
後期高齢者医療特別会計	688,415	633,680	54,735	8.6
農業集落排水事業特別会計	35,251	41,044	△5,793	△14.1
公共下水道事業特別会計	112,009	105,897	6,112	5.8
漁業集落排水事業特別会計	2,218	2,844	△626	△22.0
介護保険特別会計(事業勘定)	2,557,450	2,623,928	△66,478	△2.5
市木診療所特別会計	65,743	67,992	△2,249	△3.3
小計	6,280,376	6,426,032	△145,656	△2.3
病院事業会計(収益的支出および資本的支出)	2,346,931	2,558,168	△211,237	△8.3
水道事業会計(収益的支出および資本的支出)	853,412	841,364	12,048	1.4
合計	23,680,719	23,165,564	515,155	2.2

(単位: 千円, %, △は減)

令和5年度 当初予算の 内訳 (特別会計・ 企業会計含む)

重点施策事業など

- がんばつどふるさと応援基金推進事業: 652,749千円
- 100歳健康づくり推進事業: 2,388千円
- ゼロカーボン推進事業: 4,800千円
- 耕作放棄地再生利用対策事業: 2,500千円
- 新規就農者育成総合対策事業: 30,750千円
- 食用かんしょ産地維持緊急対策事業: 17,569千円
- 企業立地促進事業: 40,932千円
- 都井岬再開発事業: 32,733千円
- 公営住宅整備事業: 642,133千円
- 常備車両等整備事業: 47,314千円
- 消防団活動拠点施設建設事業: 116,164千円
- 串間市消防庁舎整備事業: 188,799千円

令和5年度 当初予算の 主な事業

ふるさと納税の制度を活用し、寄附金の獲得と返礼品の需要による地場産業の振興を図り、寄附金10億円を目指す。

健康づくり活動に取り組み市民を増やすため、森林資源を活用した健康運動に取り組む。

蓄電池やEVの導入を促すことで、カーボンニュートラルによる地球温暖化防止と自然災害時における各家庭の対応力が高まるゼロカーボンシティの推進を行う。

農業生産基盤である農地の確保および有効利用のため、耕作放棄地再生利用の取り組みに対して支援を行い、本市農業の振興を図る。

地域で作成される「人・農地プラン」において中心経営体として位置づけられた青年就農者に対し、「新規就農者育成総合対策事業補助金」を交付することにより、初期投資の負担軽減や就農直後の経営安定を図り、次世代担い手の定着を目指す。

市内への優良企業の立地を促進するとともに、既存誘致企業に対する支援を強化し、雇用の場の創出により、人口流出の抑制に寄与する。

アットコロナや今後のアウトドア施設の開業などを見据えて、より多くの利用者を誘引、滞在させるため、未整備エリアとなっている都井岬観光交流館南側敷地にウッドデッキを整備する。

安心安全な住環境の提供を行うため、建築後50年を超え、老朽化した市営あさひが丘住宅の建て替えを行う。

企業版ふるさと納税を活用し、救急車の更新を行う。

本城分団に消防団活動拠点施設を整備する。

消防体制の基盤強化を図るため消防施設整備に向け、用地取得および基本・実施設計を行う。

※新は新規事業

新型コロナウイルス ワクチン接種情報

ワクチン接種は予約が必要です。
※電話、LINEで予約をされていない方は接種できません

令和5年度も新型コロナウイルスワクチン接種は無料です！

令和5年度も無料で新型コロナウイルスワクチンを接種できます。今後の接種可能な方は、右表の通りです。接種のタイミングは、年齢・接種回数によって変わりますので、表でご確認ください。

いつ接種したのか分からない方は、前回の接種済証や接種証明書をご確認いただくか、問い合わせ先にご連絡ください。

今、接種券がお手元にある65歳未満の方は、5月6日までに接種を！

現在の12歳以上用ワクチン接種は、5月6日(土)で終了となります。5月8日(月)以降は、右表の「R5春接種」に該当している方しか接種ができません。ワクチンを接種することで、下がった抗体価を再び上げることが可能です。お早めの接種をご検討ください。

3回目以降の接種の呼び方が変わります

これまでの接種のご案内では、「1・2回目(初回)接種、3～5回目(追加)接種」と呼んでいました。今後は季節ごとの接種となるため、3回目以降の接種は「令和5年春接種」「令和5年秋接種」と呼ばれます。

これまでの呼び方	これからの呼び方
1・2回目接種 初回接種	1・2回目接種 初回接種
3～5回目接種 追加接種	R5年5月8日～R5年8月末ごろ 令和5年春接種 R5年9月～R6年3月ごろ 令和5年秋接種

令和5年度の接種予定はこちら

大人用 (12歳以上用)	R4秋接種 R4年10月1日～ R5年5月6日 ※串間市で接種した場合	R5春接種(予定) R5年5月8日～ R5年8月31日	R5秋接種(予定) R5年9月1日～ R6年3月31日
3回目以降 ① 65歳以上 ② 医療従事者 ③ 基礎疾患がある方 ④ ①～③以外の方	オミクロン株対応 ワクチンを1回	オミクロン株対応 ワクチンを1回 接種できません	1回 ※ワクチンの種類は未定
初回(1・2回目)が 終わっていない方	従来株ワクチンを2回 ※お早めの接種をお願いします。		
小児用 (5～11歳用)	R4秋接種 ～R5年5月6日	R5春接種(予定) R5年5月8日～ R5年8月31日	R5秋接種(予定) R5年9月1日～ R6年3月31日
3回目以降 ① 基礎疾患がある方 ② ①以外の方	オミクロン株対応 ワクチンを1回	オミクロン株対応 ワクチンを1回	1回 ※ワクチンの種類は未定
初回(1・2回目)が 終わっていない方	従来株ワクチンを2回 お早めの接種をお願いします。		

【乳幼児用(生後6カ月～4歳用)】

乳幼児用(生後6カ月～4歳用)は、令和6年3月31日までに3回接種する必要があります。

※乳幼児用ワクチンは、3回接種することで、初回接種が完了とみなされます。

令和5年春接種 医療従事者・基礎疾患がある方は接種券の取得の申請を！

令和5年春接種を希望する「医療従事者」「基礎疾患がある方」は、接種券発行の申請が必要です。フォームから申請し、その後接種可能な方から順に接種券を送付します。



手洗い・せきエチケット！感染症対策は続けましょう

新型コロナウイルス感染症は、5月8日から感染症法上の5類感染症に分類される見込みです。これは、季節性インフルエンザなどと同じレベルの感染症ということで、入院勧告や行動制限などの強制力がなくなります。

しかし、5類に移行しても、ウイルスによる症状などは変わらないため、引き続き感染対策が必要です。手洗い・せきエチケットはもちろん、ワクチン接種も積極的に行ってください。

自分自身だけでなく、周囲の人々の健康を守るためにも、今後も注意深く行動しましょう。

ワクチン接種に関する
問い合わせ・予約先
串間市新型コロナウイルスワクチン接種対策室(市総合保健福祉センター内) 〒888-0001 串間市大字西方9365-8
72-5678 FAX 72-7100【月～金曜：午前8時半～午後5時15分】
※予約は午前9時～午後4時

～結核は昔の病気ではありません!!～

結核検診のお知らせ



結核は、ヒト型結核菌によって肺などに炎症が起こる日本の主要な感染症で、伝染性が高く空気感染します。県内の他地域では集団感染も発生しており、決して他人事といえる感染症ではありません。

初期症状は、せき、たん、発熱など風邪症状と同じです。ただし、それが2週間以上持続し、元気がなく微熱や体重減少のある方は結核が疑われますので、病院受診することをおすすめします。

本市では毎年、結核検診を実施しており、今年度も市内各地を結核検診バスが巡回します。65歳以上の方は年に1度、検診を受けることが国の法律で義務付けられて

いますので必ず受診しましょう。対象の方には4月下旬より水色の「結核検診受診票」を送付いたします。

受診する際は、どの会場でも予約不要・受診無料ですので、受診票を持参の上お越しください(病院や職場検診で受診済み、または受診予定の方は結核検診バス受診の必要はありませんが、下記問い合わせ先へその旨をお伝えください)。また、これまでは通知不要の方には受診票をお送りしていませんでしたが、今年度から全ての対象者の方に受診票を送付しています。あらかじめご了承ください。

●問い合わせ先=医療介護課健康増進係 ☎72-0333

5月の串間市結核検診日程表

■予約不要、どこの会場でも受診可能です ■健康手帳不要 ■水色の受診券をお持ちください

★★65歳以上の方は必ず結核検診を受診してください。これは法律で定められています。★★

日	地区	時間	会場	
5月9日(火)	都井	9:40～9:50	名谷よかバス停付近	
		10:05～10:25	大納研修センター	
		10:40～11:30	宮之浦(漁民研修センター)	
		13:20～13:25	岬(都井御崎牧組合)	
		13:50～14:10	毛久保漁港	
		14:25～14:40	宮原(山田さま宅)	
5月10日(水)	福島	9:20～9:50	西浜(四季彩館ほりぐち西浜店)	
		10:05～10:35	西浜(ミネサキ串間店)	
		10:50～11:15	塩町(常照寺前の空き地)	
		11:30～12:00	今町公民館	
		13:40～13:50	奴久見地区入口付近の道脇	
		14:05～14:20	鹿谷公民館	
5月11日(木)	市木	9:10～9:25	郡司部(消防格納庫付近)	
		9:35～9:45	子持田(若松さま宅付近)	
		9:55～10:05	※平田(森谷さま宅前の敷地)	
		10:20～10:30	海北公民館	
		10:45～10:55	石原公民館	
		11:05～11:15	内ノ畑集落センター	
5月12日(金)	大東	9:20～9:30	※矢床(瀬ノ口さま宅前)	
		9:45～10:15	市ノ瀬公民館	
		10:30～11:00	上井牟田(山口さま宅付近)	
		11:15～11:45	大東公民館	
		13:40～14:00	末広(旧スーパーたけだ末広店)	
		14:15～14:40	旧JA大東大平支所金柑選果場	
5月16日(火)	本城	9:20～9:35	永田(消防格納庫横)	
		9:50～10:25	崎田集落施設	
		10:40～10:55	港公民館	
		11:10～11:35	諏訪神社鳥居付近	
		福島	13:20～13:50	弓田公民館
			14:05～14:45	金谷公民館

日	地区	時間	会場		
5月22日(月)	福島	9:30～9:45	上田口集落センター		
		10:00～10:30	西方集落センター		
		10:45～11:15	串間保育園駐車場		
		13:10～14:10	道の駅くしま(商工会議所付近駐車場)		
		14:25～15:30	市総合保健福祉センター		
5月23日(火)	福島	9:20～10:00	塩屋原公民館		
		10:15～10:55	市文化会館(正面玄関前)		
		11:10～11:40	串間市役所(正面玄関前)		
		13:20～14:00	※上町公民館		
5月29日(月)	福島	9:30～10:10	桜ヶ丘集会場		
		10:25～10:40	穂佐ヶ原研修施設		
		10:55～11:35	桂原研修センター		
		大東	13:30～14:00	一氏公民館	
			14:20～15:20	大東公民館	
5月30日(火)	北方	9:20～9:40	初田公民館		
		9:55～10:10	谷ノ口研修施設		
		10:25～10:40	古川公民館		
	市木	10:55～11:15	徳間集落センター		
		13:10～13:30	市木公民館		
		13:45～14:25	石波公民館		
5月31日(水)	大東	14:40～15:00	藤公民館		
		15:15～15:30	触漁協		
		15:45～15:50	※夫婦浦(日高さま宅敷地)		
		5月31日(水)	大東	9:30～9:45	上大矢取よかバス停付近
				10:00～10:15	赤池キャンプ場
				10:30～10:50	真萱(花田さま宅前)
11:05～11:20	大重野集落センター				
11:35～11:50	高則公民館				
13:40～13:50	射場地野よかバス停付近				
14:05～14:30	揚原(スーパーケンちゃん)				
14:45～15:05	西ノ園地区集落センター前(西田さまハウス)				

※赤字の会場は昨年より変更となった会場、もしくは新しく追加した会場となります。会場の変更があった地域住民の皆さまにはご足労をおかけしますが、ご理解いただきますようお願いいたします。

※6、7月も例年通り結核検診バスの巡回を行います。詳しい日程につきましては今後の広報紙をご確認ください。

～福島高校生と行く串間の未来へバトンをつなぐ青島の旅～ 青島アドベンチャーツアー!



福島高校の地域創生クラスの2年生7人(当時)は3月4日、JR日南線を活用した小中学生とのふれあいイベントを行いました。

このイベントは、同線の利用促進を図ることや同校の魅力を知ってもらうため、昨年10月に同クラスが地域活性化策を研究する地域創生学の授業の一環で行ったイベント企画の発表会で、最優秀賞に輝いた企画を本市の補助金を活用して実施。

当日は、市内の小学4年生から中学1年生の18人が参加し、ツアーを満喫していました。



串間駅で自己紹介

今日はよ3しく
お願いします♪

記念写真を入れる
フォトフレームづくり



こうしたら
どうかな?



JR日南線に乗り青島駅に出発!



景色がきれいで
楽しい☆

青島散策



大吉きて
ほしいな

コメント

福島小学校4年生(当時)
(左) 河野 ひまりさん
(右) 堀口 芹愛さん



列車から見た海がすごくきれいでした。お兄ちゃん、お姉ちゃんが優しく接してくれてとても楽しかったです。いい思い出になりました。

帰りはバスで福島高校の紹介や
イントロクイズなどのゲームを
して楽しく帰宅

くしま!

KUSHIMA
=くしまトピックス=
TOPICS

12 日々の成果を展示・発表

市内で生涯学習活動を行っている自主サークルや、各公民館が主催する各種講座の参加者が日々の成果を展示・発表する「生涯学習成果作品展・発表会」が3年ぶりに市文化会館で行われました。小ホールでは書道や手芸などの作品展示、ホワイエでは歌やダンスなどを9団体が発表。参加者や来場者は目や心で作品や発表に触れていました。発表後は、展示をした団体の作品が当たる成果作品抽選会が行われ、当選番号を読み上げるたびに会場内はにぎわいました。



多数の作品で会場内は彩られました

15 花きの美しさを求めて出品・展示



同会で使用された花きはフラワーアレンジメントとなり、2月16日から1週間ほど南那珂内の道の駅や港の駅で展示されました

南那珂地区花き振興会による「花き展示品評会」が日南市のJAはまゆう新選果場にて行われました。色とりどりのスイートピーやダリア、トルコギキョウなどが多数並べられ、審査員は花の色や大きさ・茎の強弱などを入念に審査しました。この品評会で本市からは、「串間市長賞」にスイートピーのサーモンという品種で田中和胤さん、「宮崎県経済農業協同組合連合会長賞」にトルコギキョウのセレバニラという品種で平川俊一郎さんが選定されました。審査員長の南那珂地区花き振興会会長の歌津芳秋さんは「品評会を行うことによってレベルを上げていける。消費者のニーズに合うような商品を作ってほしいので今後も期待している」と話していました。

17 大束小児童が福祉体験

大束小学校で、車いすの介助、乗車やアイマスクなどを使い目、耳、手の不自由さを体験する福祉学習が行われました。体の不自由な人の気持ちを理解し思いやりの心を育ててもらおうと2年ぶりに実施。学習には6年生19人(当時)が参加し、介護老人保健施設「長寿の里」の職員が講師を務めました。車いすの介助体験では、職員から「動かす際は必ず声かけや安全確認を行うこと」などの説明を受けた後、児童は優しく声かけをしながら前輪を上げて段差を越える介助を行いました。参加した木村玲愛さんは「体が不自由なのはとても大変だと感じたので、困っている人がいたら自分から人助けをしていきたい」と話していました。



児童は乗る人と介助する人を交代しながら体験していました



子どもの歯を守る むし歯ゼロのお友だち



2月8日に行われた3歳児健診で、むし歯のなかったお友だちです。

問/福祉事務所子育て支援係
☎72-1123 (内線508)



子育て INFO

子どもの貧困について

近年、子どもたちや子育て家庭を取り巻く環境は、急速な社会変化やライフスタイルの多様化、地域のつながりの希薄化など、大きく変化し続けています。国の調査では、学校の1クラスを35人とすると、そのうち5人ほどが貧困状態にあるといえる結果となっています。加えてこの数年はコロナ禍や物価高騰の影響が長引き、さらなる影響も危惧されています。

本市では「串間市子どもの未来応援計画」を策定しており、関係課で協力して子どもの貧困対策に取り組んでいます。

お問い合わせは下記の連絡先にご相談ください。

- ・子育てに関すること 福祉事務所 ☎72-1123
- ・教育支援に関すること 学校政策課 ☎55-1119
- ・生活困窮に関すること 串間市社会福祉協議会 ☎72-6943

「子ども予防接種」

●9価HPV(子宮頸がん)ワクチンが定期接種になりました

これまで2・4価ワクチンのみ定期接種の対象でしたが、4月1日より9価ワクチンも定期接種の対象となり、自己負担なしで接種ができるようになりました。9価HPVワクチンは、子宮頸がんの発生に関連するHPVのうち、現在定期接種で使用されている2・4価HPVワクチンよりも多くの、9種類の遺伝子型を標的としており、子宮頸がんおよびその前がん病変の罹患率の減少、子宮頸がんの死亡率の減少が期待されます。なお、キャッチアップ接種対象者(平成9年4月2日から平成18年4月1日までの間に生まれた女子)も9価ワクチンが接種可能です。まだ3回接種がお済みでない対象者には個別通知を4月以降郵送いたします。

●4種混合ワクチンの接種時期変更について

現在4種混合ワクチンについては生後3カ月から接種可能でしたが、4月1日より2カ月から接種可能になります。生後2カ月までに予防接種についてのお知らせをしておりますので、ご確認をよろしくをお願いします。

●他のワクチンについて

MRワクチン、おたふくかぜワクチン、日本脳炎ワクチンなど未接種の方へ随時、接種勧奨の通知をお送りしていきます。他のワクチンについても適正年齢での早期接種が効果的ですので、お忘れないうちに計画的に接種を進めていきましょう。

ハッピー スマイル



畑山 琉維くん
(令和4年4月22日生)

畑山 浩太・りなさんの次男(福島地区)

活発で笑った顔がかわいい琉維くん。お兄ちゃんとお姉ちゃんが大好きで、後ろを追いかけて一緒に遊んでいます。最近よくテレビなどから流れる音に合わせて手をたたいてリズムを取ったりもしていて、元気いっぱいです。これからも元気に兄弟仲良く育ててね。



子育て支援情報

お子さんがいる家庭の転入 転出時の手続きについて (福祉関係)

お子さんがいるご家庭については、転入転出時に次の手続きが必要となります。必要なものをご確認の上、手続きをお願いします。家庭の状況により手続き内容が異なりますので、詳細については各問い合せ先にご確認をお願いします。

手続き内容	必要なもの	問い合わせ先
①保育所、認定こども園の利用	教育・保育給付認定申請書、就労証明書、マイナンバーカードなど ※利用を希望する月の前の月15日までに手続きをお願いします。	こども政策係 (内線506、507)
②児童手当の申請	マイナンバーカード、転入前の市町村からの連絡票、請求者名義の通帳など ※転出予定日の翌日から15日以内に手続きをお願いします。 ※受給者が公務員の場合は、勤務先で手続きをお願いします。	
③児童扶養手当の申請	○転入前の市町村で児童扶養手当を受給していた方 通帳、児童扶養手当証書、転入前の市町村からの連絡票 ○新たに児童扶養手当を申請する方 確認事項などがありますので、ご相談ください。	
④子ども医療費助成の申請	子どもの健康保険証、保護者名義の通帳、マイナンバーカードなど ※対象は中学生以下です。	
⑤母子および父子家庭等医療費助成の申請	対象者の健康保険証、請求者名義の通帳、マイナンバーカードなど	
⑥妊産婦健康診査、乳幼児健康診査、予防接種などの利用	母子健康手帳	子育て支援係 (内線505、508)
⑦特別児童扶養手当の住所変更	転入前の都道府県で交付された証書、受給者の世帯全員が記載されている住民票	自立支援係 (内線503、504)
⑧障害児福祉手当の住所変更	受給者の世帯全員が記載されている住民票 ※変更後14日以内に手続きをお願いします。	
⑨身体障害者手帳、療育手帳、精神障害者保健福祉手帳などの転入手続き	現在お持ちの手帳 ※精神障害者保健福祉手帳のみ写真(4×3センチ)	
⑩自立支援医療(精神通院医療)の申請	転入前の都道府県で取得していた受給者証の原本または写し、健康保険証、所得・課税証明書	

手続き内容	必要なもの	問い合わせ先
⑪保育所、認定こども園の退所		こども政策係 (内線506、507)
⑫児童手当の受給資格喪失		
⑬児童扶養手当の住所変更など		
⑭子ども医療費の受給資格証返納	子ども医療費受給資格証	
⑮母子および父子家庭等医療費の受給資格喪失	母子および父子家庭等医療費受給資格証	

手続き内容	必要なもの	問い合わせ先
⑯児童手当の住所変更		こども政策係 (内線506、507)
⑰児童扶養手当の住所変更	児童扶養手当証書	
⑱子ども医療費の住所変更	子ども医療費受給資格証 ※旧住所の資格証は利用できません。	
⑲母子および父子家庭等医療費の住所変更	母子および父子家庭等医療費受給資格証 ※旧住所の資格証は利用できません。	

●手続き窓口=市総合保健福祉センター内福祉事務所(市民病院となり) ●問い合わせ先=☎72-1123



国民健康保険・後期高齢者医療にご加入の皆さまへ

はり・きゅう・マッサージ施設利用証の手続きは4月1日が切り替えです。令和5年度の利用をご希望の方は各窓口でお手続きをお願いします。※利用証などの再発行はできません。

はり・きゅう・マッサージ施設利用証

国民健康保険被保険者・後期高齢者医療被保険者に対し、健康増進のためはり・きゅう・マッサージ施設利用証を発行します。

対象者	助成額	窓口
国民健康保険被保険者	1回あたり1,100円を助成。 1日に1回、年48回まで。	●医療介護課 医療保険係 ☎72-0333 (内線513・515) ●各支所
後期高齢者医療被保険者	1回あたり1,000円を助成。 1日に1回、年24回まで。	※手続きに必要なもの=保険証

●串間温泉いこいの里の利用助成については、3月1日号でご案内した通り、令和4年度をもって終了しました。

新型コロナウイルス感染症に関する傷病手当金の対象となる期間の延長のお知らせ

この「傷病手当金」は、新型コロナウイルス感染症への感染などによる病気休業により、収入の減少があった世帯の生活を保障するための給付金です。これまで3カ月ごとに延長してきた対象期間が確定しました。

令和2年1月1日から令和5年5月7日までの間の感染に起因する収入減少が対象となります。

【制度の概要】

- 対象者＝給与収入のある国民健康保険・後期高齢者医療保険の被保険者のうち、新型コロナウイルス感染症に感染した方、または発熱などの症状があり感染が疑われる方
- 支給要件＝新型コロナウイルスに感染などの理由により仕事ができず、収入が減少した場合。
- 支給金額＝労務に服していれば本来受給できた給与収入の3分の2にあたる額を傷病手当金として支給

詳しくは電話にてお問い合わせください。

☎医療介護課医療保険係☎72-0333 (内線513)



市民病院からのお知らせ

【4月からの診療について】

令和5年4月からの診療日のお知らせになります。
午前中の診療受付時間は、8時半から11時まで(※整形外科の新規患者さまについては10時半までの受け付け)となります。
午後の診療については、手術、検査などの予定もありますので、事前にお問い合わせいただきますようお願いいたします。

診療科	診察する曜日
内科	月～金曜日 ※毎週水曜日の午後は、県立日南病院の循環器専門医師の診察があります。
外科	月～木曜日
乳腺外来	第1・3・5水曜日は午前中のみ 第2・4水曜日は午前、午後
整形外科	月～金曜日
泌尿器科	月～金曜日
産婦人科	毎週木曜日
耳鼻咽喉科	毎週月曜日
皮膚科	毎週木曜日

【市民病院の感染対策について】

- 来院する際は「検温、手指消毒、マスク着用」をお願いします
院内感染予防のため、院内への出入口を正面1カ所のみ(時間外は警備員室前の時間外出入口のみ)としております。
来院時には、検温、手指消毒、マスク着用(3月13日以降もマスク着用は継続)をお願いします。
発熱や風邪症状がある方については、院内には立ち入らず、事前にご連絡をお願いします。

●面会について

- 1人の患者さまに対し、決められたご家族2名さまのみ面会を許可し、「面会許可証」を発行します。面会時には必ず「面会許可証」を持参してください。
面会を許可された方は、平日の午後2時から午後4時の間で15分以内の面会ができます。
ただし、症状・状態が悪い患者さまで主治医の許可がある場合に限り、面会を許可する場合があります。詳細についてはお問い合わせください。
※感染状況により変更になることがあります。

●洗濯物の受け渡しについて

- 洗濯物は面会時に各自受け渡ししていただきます。
やむを得ず面会時に受け渡しができない場合は、平日の午後4時から午後5時の間のみ、ナースステーションで受け渡しをお願いします(病室には入れません)。
この時間に来られない場合は、平日の午後5時から午後6時の間のみ、時間外出入口の警備室でお荷物のお預かりのみ対応します(病棟には入れません)。

☎串間市民病院☎72-1234 (平日午前8時半～午後5時15分)



● 串間市立図書館
☎ 72-1177
● 開館 = 午前10時～午後6時
● 休館日 = 毎週月曜日
● HP = <https://www.city.kushima.lg.jp/library/index.html>

新刊情報

ゆうべの食卓(角田 光代/著)
朝星夜星(朝井 まかて/著)
あなたはここにいないとも(町田 そのこ/著)
大雑把かつあやふやな怪盗の予告状(倉知 淳/著)
ガウディの遺言(下村 敦史/著)
完全なる白銀(岩井 圭也/著)
黄色い家(川上 未映子/著)
逆転のパラッド(宇佐美 まこと/著)

「埋火 第107号」



短歌・俳句・詩をはじめ、昔を思い出して書かれた随筆や童話など、今回も多様な作品がそろいました。巻末には、神戸雄一詩碑祭で入賞した小中学生の俳句と短歌の紹介もあります。

「バスを降りたら」



通学のバスの中で見かけるあの人みたいになりたい…。同じ中学の受験に合格した奈鶴と、落ちた律。バスを降りた2人は、新たな一歩を踏み出し…。名前も知らない男女の視点で描く青春成長物語。

イベント情報

「春のアニメ上映会」

- 日にち = 4月5日(水)
- 時間 = 午前10時～/午後1時～
- 場所 = 2階会議室 ● 料金 = 無料

今月のテーマ展示
4月23日～5月12日は
子ども読書習慣です



串間市立図書館職員がおすすめしたい本を小学校「1・2年」、「3・4年」、「5・6年」、「中学生」に分けて紹介しています。読書への扉を開いてみませんか。

※写真のチラシは昨年のものです。

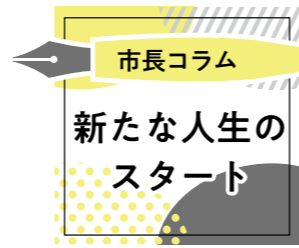

寒かった冬の峠を越え、待ち望んだ春の到来です。山ではウグイスが鳴き、小川ではメダカやオタマジャクシたちがはしやぎ始めます。

さて、4月になるとピカピカのランドセルを背負った新1年生が笑顔で通学をする、この時期ならではの光景を目にします。小さな体に背負った大きなランドセルがどことなく重たそうに見えるのは、カバンの中に夢がいっぱい入っているからでしょう。ランドセルの中に入った夢は大きく膨らみ、きつと大輪の花を咲かせてくれると思います。今年もこの光景を見ることができ、ことに喜びを感じながら、見守りたいと思います。

私の孫も入学時には、校門で泣いて先生たちに迷惑をかけていましたが、今年成人を迎えることができました。体が小さかったので、風邪を引いたりけがをする度に心配しましたが、20年間努力して頑張った結果、今はたくましく育ってくれて孫



の成長に胸が熱くなります。祖父母にとって孫の成長はこの上ない喜びです。

今年から小中学校への入学、高校・大学・専門学校などへの進学、晴れて就職される方など、それぞれの新たな道を進むお孫さんがいらっしゃる方は、私同様うれしさでいっぱいではないでしょうか。就職される方は、勤労・納税といった社会人として責任ある行動を求められるわけですが、そのことは社会の一翼を担う人間として成長した証であり、やりがいを感じながら新たな人生のスタートを切っていただきたいと思っています。

子どもや孫たちが一步一步成長することが、われわれの楽しみであり、心の活力になります。まだまだその成長を見られるように人生100年、ゴールド人生を健康で元気に長生きできるように心掛けていきたいものです。

お持ちの空き家、空き家バンクに登録しませんか？

【問い合わせ先】総合政策課地域振興係 ☎ 55-1153



本市では、移住者の住まいのサポートのために「空き家バンク制度」を導入しています。所有している空き家を有効に活用しませんか？

● 空き家バンクって、どんな制度？
空き家バンク制度は、所有している空き家を貸したい・売りたい人が登録し、市公式サイトなどを通して自治体が物件情報を発信します。この情報をもとに移住希望者が希望する物件を見つけ、所有者と直接交渉契約ができる仕組みです。

- なぜ空き家対策って必要なの？
 - ➔ 老朽化による倒壊の危険があるため
空き家をそのままにしておくと倒壊の恐れがあり、周囲の住居への被害も考えられます。
 - ➔ 防犯上の問題
空き家は人の出入りがないため、犯罪の現場になってしまう恐れがあります。

- ➔ 景観上の問題
建物の状態が悪くなるだけでなく、庭の雑草や木が伸びて景観が悪くなる恐れがあります。
- 空き家バンクに登録するとどんなメリットがある？
空き家は維持・管理に時間もお金もかかってしまいます。空き家バンクに登録することにより、景観保護や空き家の維持・管理における所有者の負担軽減につながります。
- 空き家バンク活用の流れ
<空き家バンクへの登録>
①市総合政策課へ空き家物件の登録申し込みをします。
②市の担当者が物件の現地確認を行います(所有者の方もご同行ください)。
③空き家バンクへ物件情報を登録すると、市の公式サイトなどへ掲載されます。
<空き家バンクの利用>
①移住希望者から串間市役所へ問い合わせがあります。

- ②市の担当者が空き家の所有者に連絡を取り、見学日程の調整をします。
 - ③空き家の所有者、移住希望者、市の担当者により物件の見学(内覧)を行います。
 - ④空き家の所有者と移住希望者の当事者間で、交渉・契約を行います。
※市役所は交渉・契約(賃貸売買)に関する仲介は一切行うことができません。
※契約時・契約後のトラブル防止のためにも、専門業者の仲介をおすすめします。
詳しくは、市公式サイトをご参照ください。
- 串間市公式サイト→くらし→空き家→空き家バンク登録について
<https://www.city.kushima.lg.jp/main/city/cat3178/post-576.html>



うたごよみ

「短歌」串間短歌会選

娘より届いた手編みのストールを
まとはば温し芯から温し
西小路 坂本 不二子

ちらほらと土に消え入る淡雪や
頼り無さげな国会答弁
古川 野邊 俊子

言ひ訳は問答無用と決めし夕
冬の夕映え美しくあり
堂園 吉田 良子

菌間ブラシ・ロトシックスの用紙まで
夫の棺に入れてやる叔母
霧島 清水 しづ子

ひよつこりと顔出す友のほどく手に
香りほのかにふきのとう笑う
小路 安山 らく

「俳句」あさひ俳句会選

眠る街眠らざる街臙まぶなり
上町一 又木 順子

目で追ひし病窓過ぎる鴨一羽
仲町 木島 幸子

旅人に点つる一服庭桜
仲町 矢野 欽子

たらの芽の育ち如何にと
尋ねけり
仲町 原 里歌

切株に
名残りの桜散りにけり
大島 河野 浩泰

うたごよみに掲載する写真を募集しています。まちの魅力を再発見できる写真のご応募をお待ちしています。詳しくはこちら▶
問 総務課秘書広報係 ☎ 72-4559



税金

納期限と 口座振替日のお知らせ

5月1日は、介護保険料(1期)の納期限および口座振替日です。忘れずに納めましょう。

口座振替をご利用の場合は残高の確認をお願いします。

☎ 税務課 ☎ 72-1115

申告所得税および復興特別 所得税・消費税および地方 消費税の振替期日

令和4年分の申告所得税および復興特別所得税ならびに消費税および地方消費税(個人事業者)の確定申告の振替納付日は、次表の通りです。「振替納税」をご利用の方は、振替日の前日までに口座の残高を必ずご確認ください。

なお、振替納税による口座引き落としができなかった場合は、法定納期限の翌日から延滞税がかかることとなりますので、公共料金などの引き落としにより残高不足とならないようご注意ください。

申告所得税および復興特別所得税	4月24日(月)
消費税および地方消費税(個人事業者)	4月27日(木)

詳しくは、国税庁ホームページ(<https://www.nta.go.jp>)をご覧ください。

子育て

納期限と 口座振替日のお知らせ

5月1日は、保育料(4月分)の納期限および口座振替日です。忘れずに納めましょう。

口座振替をご利用の場合は残高の確認をお願いします。

☎ 福祉事務所こども政策係
☎ 72-1123

イベント

市民講座 「将来のために今できる こと」を開催しました

令和5年2月16日(木)、市民講座を開催しました。串間市成年後見制度利用促進事業の一環として、今回は「委任契約・任意後見契約・遺言」について、日南公証役場の公証人である大野政徳氏に講演をしていただきました。

公正証書において任意後見人と契約を締結したり、遺言書を残しておくことで、自分の思いを形にすることができます。

講演にはおよそ40人の市民や関係機関職員が聴き入り、質疑応答では熱心に質問をされる参加者もいらっしゃいました。また、講演後には「もっと聞きたかった」「遺言書を作りたいと思った」といった声をいただきました。

この制度について詳しく知りたい方、ご相談したい方は、下記までご連絡ください。



- ☎ 日南公証役場 ☎ 23-5430
- ・地域生活支援センターWing ☎ 71-1578
- ・串間市地域包括支援センター ☎ 72-0023
- ・市福祉事務所 ☎ 72-1123

生活

ゴールデンウィーク期間における マイナンバーカードの窓口の 一部利用停止について

4月29日(土)～5月7日(日)につきまして、全国的なシステムの更改作業に伴い、マイナンバーカードの窓口の機能が一部使えなくなるためご注意ください。

- ・署名用電子証明書の破棄、再交付
 - ・一時停止解除
 - ・券面事項の更新
 - ・暗証番号初期化
- ※マイナンバーカードの申請、受け取りおよび暗証番号の変更は通常通り行うことができます。

☎ 市民生活課市民係 ☎ 72-1117

講習・講座

「ITビジネス科(WEB活用)職業訓練受講生募集

YouTube、Instagram、Twitter(YouTuber、インスタグラマー、ツイッター)の活用方法、ドローンの操作演習、動画の撮影・編集、ホームページの制作・管理、オフィスソフトの実務活用などを学習します。IT関連のマルチスキルが身に付く訓練です。

- 訓練期間 = 5月26日(金)～8月25日(金)
- 毎週月～金曜 午前9時半～午後4時半

- 場所 = 株式会社プライムワークス(鹿児島県志布志市志布志町志布志3丁目16番8号) ☎ 099-472-5020

- 対象者 = 再就職を目指す方
- 募集定員 = 20人
- 応募期間 = 4月3日(月)～5月9日(火)

- 受講料など = 受講料無料。ただし、教材費1万4,000円程度が必要です。
- ☎ ハローワーク日南 ☎ 23-8609
- ・鹿屋高等技術専門学校 ☎ 0994-44-8674



おたまたまの朝市探訪

松尾醸造場

くしま朝市「よかむん市」
毎月第3日曜日 朝7時～9時
場所：道の駅くしま
大屋根イベント広場

店主の松尾定直さん

息子の直洋さん

ライター 大田麻衣子



私が串間に愛着を持つ理由の1つ、変わらないものがあるということ。今は、変化の時代だ。慌ただしく必死にしがみついていないと世の中に取り残されてしまう。そんな世の中で変わらぬものがあるという心は心に休息を与えてくれる。変わらないものの1つが朝市だ。この30年出店する店舗こそ変化しているが、販売スタイルは変わらない。

今回紹介するのは松尾醸造場さん。松尾醸造場さんも変わらないものの1つだ。創業97年目になる老舗の味を守り続けている。

松尾醸造場さんといえば昔から串間の台所に欠かせないものがある。生みそだ。「みその味は、麴で決まる」と店主の松尾定直さん。一般的に麴の配合量でみその甘さが決まるがそれだけではない。麴自体の甘みにも味付けが左右される。松尾醸造場さんでは、麴を甘めに作ることで現在の味付けが実現できている。

みそといえはみそ汁。「具材を変えていくだけでも楽しむことができ、他のみそと合わせて味を変えてみるのも良い。自分のカスタマイズした楽しみ方ができる。それがみそ汁の良さだと思う」と定直さん。さっそく帰ってみそ汁を作ってみる。具材は、定直さんおすすめのたくさんの根菜類。それぞれのだ

しが溶け出し、おいしさが三重にも三重にもなって押し寄せてくる。そんなだしのバランスを取っている甘めのみそはさすがとしか言いようがない。みそ汁で芯から温まり、ほっと一息。「ああこれこそ串間の味だ」。

松尾醸造場さんは、朝市出店者の中では一番の古株だ。この30年の朝市を見てきた。最初は、面倒くさいと感じるときもあったそう。今では毎月第3日曜日の朝市出店が習慣になっている。「朝市は、今まで続けていたものを大事にして、新しい企画を行ってほしい」と定直さん。みそとしょうゆを守りつつ新しい商品を生み続けている定直さんらしい。実はみそ、しょうゆ以外の商品は、定直さんの代から始めたもの。そんな姿を見て育ったのが5代目修行中の直洋さん。「チャレンジも大事。でもいつか原点に戻ってくるのではと思う。そのためにもみそとしょうゆを大事に作っていききたい。朝市も自分たちが親に連れて行ってもらったように今度は自分たちの代が子どもを連れて寄ってもらえる場になるとうれしい」と。

バトンは確実につながれている。

大田 麻衣子
串間市役所 商工観光スポーツ推進課職員
イベント・お祭り大好き女子。
大根はくたくたになるまで煮る派。

日付	地区	時間	場所
4月25日(火)	福島	9:30 ~ 9:40	郡元公民館
		9:50 ~ 10:00	天神公民館
		10:10 ~ 10:20	第2児童公園入口(上町)
	北方	10:30 ~ 10:40	上町公民館
		10:50 ~ 11:00	東上池集落センター
	福島	11:10 ~ 11:20	徳間集落センター
		13:30 ~ 13:45	桂原研修センター
		13:55 ~ 14:10	穂佐ヶ原公民館
		14:20 ~ 14:30	霧島地区集落センター

日付	地区	時間	場所
4月26日(水)	北方	9:30 ~ 9:40	鯛取堂農会館
		9:50 ~ 9:55	倉掛公民館
		10:05 ~ 10:10	秋山公民館
		10:20 ~ 10:25	小城久保公民館
		10:35 ~ 10:40	初田公民館
		10:50 ~ 10:55	田淵集落センター
		11:05 ~ 11:10	谷ノ口公民館
		11:20 ~ 11:30	農村環境改善センター(屋治)
		13:30 ~ 13:40	古川地区集落センター
		13:50 ~ 14:00	羽ヶ瀬公民館
14:10 ~ 14:20	前田公民館		

日付	地区	時間	場所
4月27日(木)	都井	9:30 ~ 9:35	黒井公民館
		9:40 ~ 9:45	立宇津公民館
		9:50 ~ 10:00	都井基幹集落センター
		10:05 ~ 10:10	東地区堂農研修施設
		10:20 ~ 10:30	宮原公民館
		10:45 ~ 10:50	名谷公民館
		11:00 ~ 11:10	大納集落センター
		11:20 ~ 11:30	東漁協(宮ノ浦)
		11:40 ~ 11:45	都井御崎牧組合事務局(岬)

第2回は、10月に下記会場にて予定しています。

●会場

- ・揚原公民館
- ・大束支所
- ・上町公民館
- ・市民総合体育館下駐車場
- ・今町公民館
- ・市木中央公民館
- ・都井基幹集落センター
- ・旧本城支所
- ・有明児童公園横
- ・西浜1丁目16-1 (BeamKUSHIMAの南)
- ・串間市役所下段駐車場
- ・農村環境改善センター(屋治)

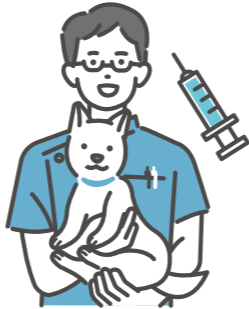

宮崎県日南保健所よりお知らせです

日南保健所では『犬のしつけ方教室』を開催しています(無料)。

犬のしつけにお困りの方はご利用ください。

●日時=毎月第3火曜日

午後1時半~午後3時

●場所=日南保健所

詳しくは日南保健所(☎23-3141)まで

税金 令和5年度市税などの納期限一覧表

普通徴収分(直接ご本人が納付する方法)			
納期	納期限	税目	期別
4月	5月1日	介護保険料	1期
5月	5月31日	固定資産税	1期
		軽自動車税	全期
6月	6月30日	市県民税	1期
		介護保険料	2期
7月	7月31日	国民健康保険税	1期
		後期高齢者医療保険料	1期
8月	8月31日	市県民税	2期
		固定資産税	2期
		国民健康保険税	2期
		後期高齢者医療保険料	2期
9月	10月2日	介護保険料	3期
		国民健康保険税	3期
		後期高齢者医療保険料	3期
10月	10月31日	市県民税	3期
		固定資産税	3期
		国民健康保険税	4期
		後期高齢者医療保険料	4期

普通徴収分(直接ご本人が納付する方法)			
納期	納期限	税目	期別
11月	11月30日	国民健康保険税	5期
		後期高齢者医療保険料	5期
12月	12月25日	固定資産税	4期
		国民健康保険税	6期
		後期高齢者医療保険料	6期
1月	1月31日	介護保険料	5期
		市県民税	4期
		国民健康保険税	7期
2月	2月29日	後期高齢者医療保険料	7期
		国民健康保険税	8期
		介護保険料	6期

- 市税などの納付は、便利・確実・安心な口座振替をご利用ください。
- 全国のゆうちょ銀行・郵便局は、ご依頼の翌月末以降の納期分から引き落としとなります。

※特別徴収の方は、年金支給月に「日本年金機構など」により年金から差し引かれます。

※市県民税の特別徴収分は便利な共通納税システムをご利用できます。

☎ 税務課管理係 ☎72-1115

生活 令和5年度 狂犬病予防注射について

●愛犬に、狂犬病予防注射を受けさせましょう

生後91日以上の犬については、毎年1回の狂犬病予防注射を受けさせなければなりません(狂犬病予防法第5条)。

本市では、毎年、春(4月)と秋(10月)に各地区を巡回し、移動集合注射を実施しています。

春(4月)の注射日程は次の通りです。

【注意】犬の体調が悪いときや、妊娠中の場合の注射は避け、後日必ず動物病院で接種するようにしましょう。

●愛犬を登録しましょう

生後91日以上の犬は、登録をする義務があります(狂犬病予防法第4条)。

登録は、犬の生涯において1度の登録となります。市

役所市民生活課生活環境係で受け付けていますが、今回の集合注射のときにも登録できますのでご活用ください。

<持ってくるもの>

- ・ マナー袋など(ファン処理用)
- ・ 登録されている方: 狂犬病予防注射受付票(後日送付されます)と注射料金(3,300円)
- ・ 登録されていない方: 注射料金と登録料金(計6,300円)

●狂犬病予防注射料(毎年1回) = 3,300円/匹(注射済票交付料含む)

●犬の登録料(生涯に1回) = 3,000円/匹

☎ 市民生活課生活環境係 ☎72-1356

※新型コロナウイルス感染症の影響に伴い、日程を変更する場合があります。

令和5年度 第1回狂犬病予防注射および畜犬登録日程表(4月)

日付	地区	時間	場所
4月17日(月)	大束	9:30 ~ 9:40	大重野集落センター
		9:50 ~ 9:55	真萱公民館
		10:05 ~ 10:15	赤池地区集会所
		10:25 ~ 10:30	旧大矢取バス停
		10:40 ~ 10:45	三幸ヶ野集荷場前
		10:55 ~ 11:05	一氏公民館
	福島	11:15 ~ 11:20	旧射馬地野バス停
		13:30 ~ 13:50	西浜1丁目16-1 (BeamKUSHIMAの南)
		14:00 ~ 14:20	串間市役所下段駐車場
		14:25 ~ 14:35	市民総合体育館下駐車場

日付	地区	時間	場所
4月20日(木)	市木	9:45 ~ 9:55	郡司部地区消防格納庫前
		10:00 ~ 10:05	子持田公民館
		10:10 ~ 10:15	海北公民館
		10:35 ~ 10:40	夫婦浦資源ごみ保管庫付近
		10:50 ~ 10:55	舩バス停
		11:15 ~ 11:20	石原公民館
		11:25 ~ 11:30	内ノ畑地区集落センター
		13:30 ~ 13:40	市木中央公民館
		13:45 ~ 13:50	藤公民館
		14:00 ~ 14:05	石波公民館

日付	地区	時間	場所
4月18日(火)	大束	9:30 ~ 9:35	長野勇夫さま宅前(風野)
		9:45 ~ 9:50	広野地区集落センター
		10:00 ~ 10:15	津曲商店前(大平)
		10:20 ~ 10:25	旧末広バス停(胡桃ヶ野)
		10:30 ~ 10:35	高則地区集落センター
		10:45 ~ 11:00	揚原地区集落センター
		11:05 ~ 11:15	市ノ瀬公民館
	11:20 ~ 11:30	井牟田地区研修センター	
	福島	13:30 ~ 13:45	塩屋原公民館
		13:55 ~ 14:00	上千野集落センター
本城	14:10 ~ 14:15	中千野集落センター	
	14:25 ~ 14:30	下千野集落センター	

日付	地区	時間	場所
4月21日(金)	福島	9:30 ~ 9:40	高松公民館
		9:50 ~ 10:00	有明児童公園横
		10:10 ~ 10:20	塩町公民館
		10:30 ~ 10:40	今町公民館
		10:50 ~ 11:00	金谷公民館
		11:10 ~ 11:15	下弓田ふれあい交流館
		13:30 ~ 13:40	下田口公民館(田口池入口)
		13:45 ~ 13:55	西方地区集落センター
		14:05 ~ 14:15	木代公民館

日付	地区	時間	場所
4月19日(水)	大束	9:30 ~ 9:35	旧奈留バス停
		9:45 ~ 9:50	島田貴広さま宅前(仲別府)
		10:00 ~ 10:15	西ノ園集落センター
		10:20 ~ 10:35	上園田公民館
		10:45 ~ 11:00	大束支所
		11:10 ~ 11:15	白坂公民館
	福島	13:30 ~ 13:45	笠祇公民館
		13:55 ~ 14:00	奴久見地区消防格納庫前
		14:15 ~ 14:20	鹿谷公民館

日付	地区	時間	場所
4月24日(月)	本城	9:30 ~ 9:40	下代田公民館
		9:50 ~ 9:55	遍保ヶ野公民館
		10:05 ~ 10:10	森田美紀子さま宅前(居城田)
		10:20 ~ 10:30	中園公民館
		10:40 ~ 10:45	樋口公民館
		10:55 ~ 11:00	小田代公民館
		11:10 ~ 11:25	旧本城支所
		13:30 ~ 13:40	崎田集落センター
		13:50 ~ 14:00	永田公民館
		14:10 ~ 14:20	港公民館

次ページへつづく▼

地域

明治安田生命が
寄付金を贈呈

本市と包括連携協定を結ぶ明治安田生命保険相互会社は昨年11月4日、本市に寄付金を贈呈しました。新型コロナウイルス感染拡大の影響による人と人のつながりの希薄化が懸念される中、地域に社会的なつながりを提供し、より豊かな地域社会づくりに貢献しようと2020年から展開したプロジェクトの一環。この寄付金は同社の従業員の募金に会社の拠出を乗せたもので今後福祉関係の事業に活用される予定です。市役所で行われた贈呈式では同社宮崎支社長小島啓さんが副市長に目録を手渡しました。今回の贈呈にあたり小島社長は「有効活用いただけたら幸いです。これからも地元を元気にする活動に取り組んでまいります」と話していました。



地域

アサギマダラで串間を活性化
支援金を交付

宮崎県治山林道協会が、地域活性化や自然環境の保全に取り組む団体に対し支援金を交付する「山村集落リフレッシュ支援事業」。昨年度本市からは、小田代地区自治会が交付の対象に選ばれ、昨年12月1日に市役所で贈呈式が行われました。同協会常務理事の佐々木寿さんから市長へ目録を手渡し、その後同自治会長の河野幸さんに交付。同協会の佐々木理事は「少しですが役に立てていただければ」と話し手渡しました。今回の支援金は、日南市南郷町の無人島・大島で飛来する長距離を移動するチョウ(アサギマダラ)を本城に呼び込むため、シマフジバカマ(アサギマダラが好む花)の購入費などに活用されます。



地域

カーボンニュートラルに向け
包括的連携協定を締結

本市は1月11日に、パナソニックエレクトリックワークス社、みやまパワーHDとカーボンニュートラルに向けて包括的連携協定を締結しました。市役所で行われた締結式では市長、パナソニックエレクトリックワークス社の杉本弥希スマートエネルギー営業部長、みやまパワーHD磯部達取締役CEOらが出席し署名。脱炭素だけでなく電気エネルギーの地産地消の取り組みなど、10項目で協力することを誓いました。今回の締結にあたり杉本部長は「美しい串間市の脱炭素の取り組みとともに経済の発展にも貢献できたら」、磯部取締役CEOは「最大限お手伝いをさせていただいて脱炭素の先行地域として伴走してまいります」と話していました。



税金 消費税のインボイス制度などの説明会・登録申請相談会に関するお知らせ

令和5年10月から「適格請求書等保存方式(インボイス制度)」が導入されます。事業者の方がインボイス制度への理解を深めていただいた上で、事業に応じた対応や準備を進めていただけるよう説明会などを開催します。

【開催日時など】

開催日時		定員	申し込み締め切り日※1	開催場所
日にち	時間			
4月25日(火)	午前10時~正午	10名	4月24日(月) 午後5時まで	日南税務署 2階会議室 (日南市上平野町1丁目8番地4号)
	午後2時~午後4時	10名		
5月23日(火)	午前10時~正午	10名	5月22日(月) 午後5時まで	
	午後2時~午後4時	10名		
6月20日(火)	午前10時~正午	10名	6月19日(月) 午後5時まで	
	午後2時~午後4時	10名		

- ※1 事前予約制になります。申し込み締め切り日までに電話で申し込みをお願いします。
- ※2 会場へお越しの際は、なるべく公共機関をご利用ください。
- ※3 登録申請を希望する参加者の方に、会場内で手続きのサポートを行います(e-Taxで申請する場合はマイナンバーカードおよびスマートフォンが必要です)。
- ※4 新型コロナウイルス感染症拡大防止に配慮した開催としており、今後、新型コロナウイルス感染症の状況などによって開催が中止となる場合もあります。

▶適格請求書等保存方式(インボイス制度)とは…

消費税の申告において、買い手が仕入税額控除の適用を受けるためには、原則として、売り手である登録事業者から交付を受けた適格請求書の保存が必要となる制度です。

なお、詳しい情報は、国税庁ホームページ(<https://www.nta.go.jp>)をご覧ください(下の二次元コードからも特設サイトをご覧ください)。

また、インボイス制度に関する一般的なご質問やご相談は、専用ダイヤル(☎0120-205-553)で受け付けております。

▼「インボイス制度特設サイト」 ▼登録はパソコン・スマートフォンから!



問 日南税務署 ☎22-3671 (音声案内で「2」を選択)

生活

市役所や各支所でマイナンバーカードの申請ができます!

マイナンバーカードの申請を市役所および各支所の窓口で行うことができます。

- 受付時間=午前8時半~午後5時15分
- ※市役所本庁のみ第2・4日曜日は、マイナンバー関係のみ窓口開庁を行っています。
- ※市役所本庁のみ毎週木曜日は、午後7時まで窓口を延長しております(祝日を除く)。
- ※写真撮影を行います。
- コンビニで各種証明書が取得できます! マイナンバーカードを使用し、コンビニのコピー機で証明書が発行できます。
- 戸籍謄本、戸籍抄本、戸籍の附票
▷平日午前9時~午後5時15分
- 住民票の写し、住民票記載事項証明書、印鑑登録証明書、課税証明書
▷毎日午前6時半~午後11時

※串間市に住民票がない方で、本籍が串間市にある方が戸籍謄本などを発行する場合は、初回のみコンビニのコピー機より事前審査が必要となります。

●スマートフォンからマイナンバーカードの申請ができます!



申請書の紛失、記載してある住所や氏名に変更がある場合は、申請書の再発行が必要です。

令和2年5月25日以降、通知カードの発行は行っていません。代わりに届いた個人番号カード交付申請書でもカードの申請が可能です。

●事業所訪問にてマイナンバーカードの出張申請を受け付けします!

勤務先に市役所職員が伺い、従業員さんの写真撮影から申請までお手伝いします。

カード完成後は勤務先までお届けします(本人確認が必要です)。お電話もしくは二次元コードよりお申し込みください。

※事業所訪問のお申し込みは、本庁市民生活課のみ受け付けを行っております。

- 問 串間市役所
- 市民生活課 ☎72-1111
 - 大東支所 ☎71-2011
 - 本城支所 ☎71-3011
 - 都井支所 ☎71-4011
 - 市木支所 ☎71-5011

表彰

税に関する絵はがきコンクールで
市内児童作品が入選



(公社)日南・串間法人会は、税の大切さ、役割などについて理解と関心を深めてもらうため、日南・串間の小学5、6年生を対象に「税に関する絵はがきコンクール」を実施しています。

昨年度は370点の応募の中から、金谷小学校5年生の江藤春輝さんの作品が「串間市教育長賞」に輝きました。

同小学校で2月28日、表彰式が行われ、教育長、同会女性部会の会員が出席。教育長から江藤さんに賞状と記念品を手渡しました。江藤さんは「受賞できてうれしい。税金のおかげで自分たちは豊かに暮らしているの、これからも税金で作られた物を大事に使っていききたい」と話していました。

江藤さんおめでとうございます。

道の駅くしまだより

祝 開駅2周年

道の駅くしま誕生祭 2023

☎ 道の駅くしま ☎72-0800

いつも道の駅くしまをご利用いただきありがとうございます。

道の駅くしまでは、開駅2周年を祝うイベント『道の駅くしま 誕生祭2023』を開催いたします。道の駅くしまを開駅当初から応援していただいている「道の駅くしま応援隊」の方々や、串間市で活動をしている地元のパフォーマーや高校生パフォーマーが誕生祭を盛り上げるために駆けつけてくれます！

ぜひご来駅ください!!

●日時= 4月22日(土) 午前10時半開始

●場所=道の駅くしま 大屋根イベント広場

※イベントは予告無く変更になることがあります。ご了承ください。

道の駅くしま応援隊



大野 旭さん



浜崎 奈津子さん



SHINOBUさん

警察署だより

☎ 串間警察署 ☎72-0110 警察安全相談#9110

特殊詐欺被害防止 こんなメール届いていませんか？

絶対に電話をしない!! URL (https://) をクリックしない!!

●未納料金を装った詐欺メール

事例1

〇〇よりお知らせ
ご利用料金の件につきましてお話ししたいことがございます。
本日中に
050-〇〇〇〇-〇〇〇〇
こちらまでご連絡ください。

事例2

ご利用料金の支払い確認が取れておりません。
本日中に
03-〇〇〇〇-〇〇〇〇
NTTファイナンスサポートセンターまでご連絡ください。

●高額当選を装った詐欺メール

★ ★当選おめでとうございます!
★ ★2億3,000万円!
本サイトをご利用の皆さまの中から賞金があたる恒例の抽選会!
今までに9人もの億り人が出ています。今回は、あなたが見事★ ★1等★ 2億3000万!! ★を獲得いたしました。おめでとうございます!
賞金をお受け取りいただくため手続きをお願いします。以下のURLより、当選者専用のウェブページにアクセスし、賞金を振り込む口座などをご登録ください。
このメールは送信専用となっておりますので、ご返信やお問い合わせは当選者専用ページからお願いします。
当選者専用のウェブページはこちら
<https://●●●●>
本メールは送信専用です。

少しでもおかしいと感じたら警察安全相談電話 (#9110) にご相談を!!

子育て 令和5年4月から児童扶養手当・特別児童扶養手当の額が変わります

児童扶養手当・特別児童扶養手当は、消費者物価指数の変動に応じて手当額を改定する「物価スライド制」が採られています。消費者物価指数の変動に伴い、令和5年度の手当額は2.5%引き上げとなります。

☎ 福祉事務所こども政策係・自立支援係 ☎72-1123 (内線507・503)

手当名		令和5年3月分まで	令和5年4月分から
児童扶養手当 (本体額)	全部支給	4万3,070円	4万4,140円
	一部支給	4万3,060円~1万160円	4万4,130円~1万410円
児童扶養手当 (第2子加算額)	全部支給	1万170円	1万420円
	一部支給	1万160円~5,090円	1万410円~5,210円
児童扶養手当 (第3子以降加算額)	全部支給	6,100円	6,250円
	一部支給	6,090円~3,050円	6,240円~3,130円
特別児童扶養手当	1級	5万2,400円	5万3,700円
	2級	3万4,900円	3万5,760円

無料相談

①遺言などの無料相談

- 相談対象=遺言、相続、高齢者などの財産管理、離婚時の契約など
 - 日時=4月9日(日) 午前8時~正午
 - 場所=日南公証役場(日南市戸高1丁目3-2)
 - その他=平日に事前の電話受付をいたします(午前8時半~午後5時)。なお、相談は平日でも無料です。お気軽に電話予約してお越しください。
- ☎ 日南公証役場 ☎23-5430

②行政相談

- 相談対象=行政に対する意見や要望、相談など
 - 日時=4月24日(月) 午前9時~正午
 - 場所=市役所3階大会議室
- ☎ 市民生活課生活環境係 ☎72-1356

③法律相談

- 相談対象=ご近所トラブル、離婚、相続、債務整理、労働問題、交通事故、会社経営など
 - 日時=4月17日(月) 午後1時~終了次第(要予約)
 - 場所=市総合保健福祉センター
- ☎ 串間市社会福祉協議会 ☎72-6943

④人権相談

- 相談対象=セクハラ、パワハラ、家庭内暴力、体罰、いじめ、誹謗中傷、差別など
 - 日時・場所
 - ①4月10日(月) 午前10時~午後3時 市役所地下D会議室
 - ②5月8日(月) 午前10時~午後3時 大東支所
- ☎ 総務課総務係 ☎72-4557

⑤年金相談

- 相談対象=高齢、障害、遺族などの年金請求および相談

●日時・場所=

- ①4月6日(木) 午前10時~午後3時 市役所3階大会議室
 - ②5月11日(木) 午前10時~午後3時 市役所1階A会議室
 - その他=事前に都城年金事務所へ予約(1カ月前から可)が必要で、予約の際、持参するものの確認をお願いします。
- ※予約受付時間=平日午前8時半~午後5時15分

☎ 市民生活課市民係 ☎72-1117
☎ 都城年金事務所 ☎0986-23-2571

⑥消費者生活巡回相談

- 相談対象=消費者トラブル(商品、訪問販売、契約など)に関する相談
 - 日時=4月18日(火) 午前10時~午後3時
 - 場所=市民生活課市民相談室
 - その他=事前(前週金曜日の午後4時まで)に電話予約が必要です。
- ☎ 日南串間消費者生活センター ☎23-4390

年金トピックス

令和5年度 国民年金保険料額について

令和5年4月から令和6年3月までの国民年金保険料は月額1万6,520円となります。

毎月の保険料の納付は原則として翌末日までとなっております。納付期限までに納付がないと障害基礎年金や遺族基礎年金を受給できなくなる場合があります。

収入が少なく保険料の支払いが困難な場合、保険料の全額または一部が免除になる制度があります。お気軽にお問い合わせください。

学生納付特例制度の申請は4月から受け付けており、「在学証明書」または「学生証の写し」が必要となります。また、次年度も引き続き在学予定の方には、4月にハガキ形式の申請書を送付しておりますので、必要事項を記入してご返信ください。

なお、一般免除申請は7月からの受け付けとなります。所得に応じて免除区分が決定されるため、本人、配偶者、世帯主の申告が必要です。所得の確認ができない場合、却下になることがあります(なお、申請時点の2年1カ月前までさかのぼって申請ができますので、忘れずにお手続きをお願いします)。

問い合わせ先 市民生活課市民係 ☎72-1117 (内線225・226) / 都城年金事務所 ☎0986-23-2571

市税の減免措置のお知らせ

次に該当する方は市税が減免になる場合がありますのでご相談ください。

減免を受けるには、納期限7日(軽自動車税は納期限)前までに申請が必要になります。

●市民税

生活保護を受けている方、所得が皆無となったため生活が著しく困難となった方、学生および生徒

●固定資産税

生活保護を受けている方、公益のために使用する固定資産を有する(有料で貸付を行っているものを除く)、その他特別の事由のある方

●軽自動車税

公益のために使用する軽自動車、生活保護を受けている方の原動機付自転車、身体や精神に障がいがあり、歩行が困難な方が使用する軽自動車、その他構造が身体障がい者利用のためのものである軽自動車

問 市民税、軽自動車税

税務課市民税係 ☎72-1112

固定資産税

税務課資産税係 ☎72-1113



自宅でコンポスト

コンポストとは、家庭から出る生ごみなどの有機物を微生物の動きを活用して発酵・分解させる容器のことです。

生ごみ処理機などを使えば、生ごみ処理が不要になったり、たい肥を家庭菜園で使用することもできます。

暮らしのメリットとして、できたたい肥は家庭菜園やガーデニングに活用できます。

また、生ごみを捨てる手間が省けます。生ごみを可燃ごみとして処理せずに、コンポストなどでたい肥化した場合、年間のCO₂削減量・18kg/世帯になります。コンポスト購入に対する助成も行っております。

問 市民生活課生活環境係 ☎72-1356

消防 くしま 119

問 串間市消防本部庶務係 ☎72-4151

消防団にあなたのチカラを貸してください！ (消防団員を募集しています)

消防団とは？

消防団は消防署と同様の消防機関です。消防署は常勤の消防職員による消防機関であるのに対し、消防団は、普段はさまざまな仕事についている人たちが、火災・風水害・震災時に消防団員となり消防活動を行う非常備の消防機関です。

市内の消防団員数は？

市内では令和5年3月1日現在、445人(うち女性7人)の消防団員がいます。

消防団員の処遇は？

- ・身分 ▶ 消防団員は非常勤特別職の地方公務員です。
- ・報酬 ▶ 年額報酬や出動手当の支給があります。
- ・公務災害補償 ▶ 活動中に負傷した場合のさまざまな補償があります。
- ・被服などの貸与 ▶ 活動に必要な活動服や制服などが支給されます。
- ・退職報償金 ▶ 5年以上消防団活動を行った方が退団したときに支給されます。
- ・表彰 ▶ 活動にあたって功労、功績があった場合に表彰されます。

入団資格は？

18歳以上の健康な方で、市内に居住または勤務・通学している方。



心優しく頼りになる、串間市の消防士をよろしくお願いします。



氏名 武田 悠祐
年齢 36歳
勤務歴 15年目
職名 消防署第1小隊第1副分隊長
階級 司令補



4、5月の日曜給油店

月/日	給油店名
4/2	片平本町店・井手都井店
4/9	三協西小路店・井手都井店
4/16	井手産商串間店・井手都井店
4/23	酒井串間店・井手都井店
4/30	津曲北方店・井手都井店
5/7	片平本町店・井手都井店
5/14	三協西小路店・井手都井店
5/21	井手産商串間店・井手都井店
5/28	酒井串間店・井手都井店

人口のうごき(令和5年3月1日現在)

人口 15,982人(前月比-9人)
[男性 7,490人 女性 8,492人] 世帯数 7,024世帯
※令和2年国勢調査からの推計人口です。

4、5月の休日在宅医

※受診前に医療機関に電話をかけて症状をお伝えください。

月/日	医療機関	診療科	電話番号
4/2	のだ小児科医院	小児科・アレ	71-1112
4/9	串間中央クリニック	内科・小児科	27-3181
4/16	県南病院	神・精・内科	72-0224
4/23	のだ小児科医院	小児科・アレ	71-1112
4/29	アイレHDクリニック串間	内科・透析内科	55-8181
4/30	とめのファミリークリニック	内科・小児科	76-1425
5/3	はなぶさ消化器・内視鏡クリニック	内・消内・内視内	74-1187
5/4	岡村クリニック	整形外科	72-7710
5/5	ゆうゆうの森クリニック	内科	55-9111
5/7	串間中央クリニック	内科・小児科	27-3181
5/14	県南病院	神・精・内科	72-0224
5/21	のだ小児科医院	小児科・アレ	71-1112
5/28	とめのファミリークリニック	内科・小児科	76-1425

※休日在宅医は変更になる場合があります。受診する前に医療機関もしくはテレフォンサービス(☎23-9999)にて必ずご確認ください。

4

April
2023

今月のくしま



組 相談 育 子育て 健 健康 ☆ イベント 他 その他

日 Sun	月 Mon	火 Tue	水 Wed	木 Thu	金 Fri	土 Sat
3/26	27	28	29	30	31	4/1
						他 宮崎県議会 申間市選出議員 選挙の期日前投 票開始日
2	3	4	5	6	7	8
			☆ 春のアニメ 上映会 (P16)	組 年金相談 (P24)		他 宮崎県議会 申間市選出議員 選挙の期日前投 票最終日
9	10	11	12	13	14	15
他 宮崎県議会 申間市選出議員 選挙の投票日	組 人権相談 (P24)		育 3歳児健診			
16	17	18	19	20	21	22
☆ くしま朝市 よかむん市 【道の駅くしま イベント広場】 他 申間市議会 議員選挙の告示日	他 申間市議会 議員選挙の期日 前投票開始日 組 法律相談 (P24)	組 消費者生活巡回 相談 (P24)	育 2歳児歯科健診			他 申間市議会 議員選挙の期日 前投票最終日 ☆ 道の駅くしま 誕生祭2023 (P25)
23	24	25	26	27	28	29 昭和の日
他 申間市議会 議員選挙の投票日	組 行政相談 (P24)			育 はぐくみ サポート教室		
30	5/1	2	3 憲法記念日	4 みどりの日	5 こどもの日	6
	他 介護保険料 (1期)、保育料 (4月分)の納 期限および口座 振替日 (P19)					

※各日程については予定であり、変更になる場合があります。

編集後記

今回の特集は、先生方、子どもたち、地域の方々などの「宝物」になればという思いで微力ながら撮影や編集などをさせていただきました。ご協力いただいた、たくさんの方々には感謝の気持ちでいっぱいです。と

ても貴重な経験をさせていただきました。新年度を迎えるにあたり、初心を忘れず、感謝の気持ちを忘れず、たくさんの方々の「宝物」になるような素晴らしい広報紙が作成できるように、これからも頑張ります☆(た)

▲広報くしまに関する
お問い合わせ
はこちら

