広報くしま KUSHIMA

2025 10

No.1130

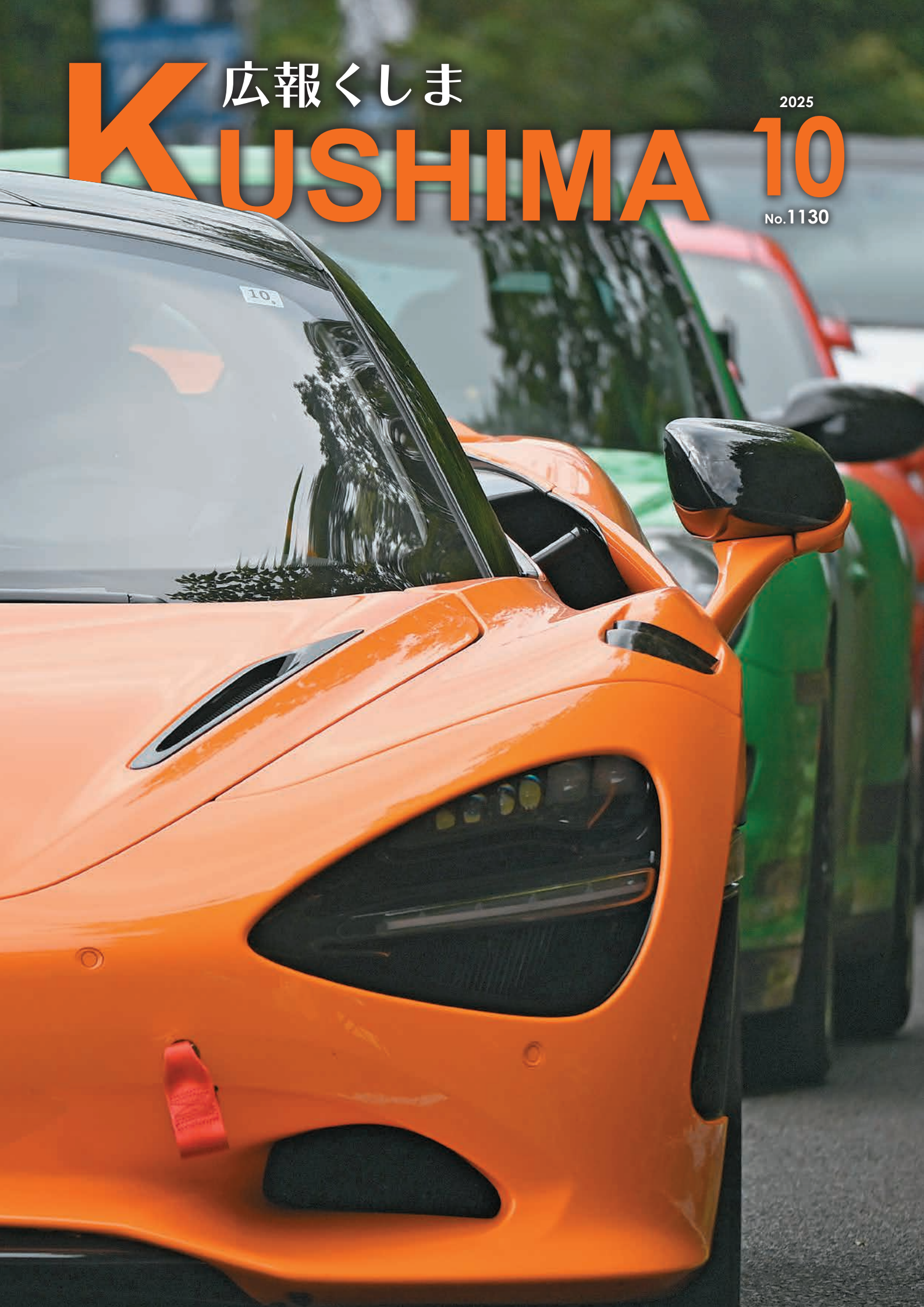

舞と太鼓が織りなす、本城の夏夜。

本城地区の夏を彩るイベント「まつり本城」が8月11日(月)、串間温泉いこいの里駐車場にて開催されました。

同祭りは、本城地区の地域連携組織「まちづくり協議会『チーム本城』」が主催。多彩なステージイベントが行われ出店が並び、約700名の人々が本城の夏夜を楽しみました。ステージイベントでは、琉球國祭り太鼓の皆さんのパフォーマンスをはじめ、カラオケ、日本舞踊、斉藤ルミ子ショー、上篠原保育園児による太鼓と踊りなどで盛り上がりました。また、みそかつ、かき氷といった出店が並び、多くの人々が買い求めていました。

事務局を担う島田憲和(のりかず)さんは、「6月から準備をしてきたが、多くの皆さんのおかげで、まつり本城2025が開催できた。今年は例年より多くの方々にお越しいただき、とても嬉しい。」と話していました。

島田 憲和(のりかず)さん

瀬尾 祐彦(ひろひこ)さん
瀬尾 ひかりさん
瀬尾 茉花(まはな)さん
(北方小1年)

太鼓パフォーマンスがかっこよかったです。
また、来年も来たいです。

くしトピ! KUSHIMA TOPICS(くしまトピックス)

7/10 本市特産品の「甘藷」「マンゴー」を市長・副市長に贈呈

本市の特産品である「甘藷」と「マンゴー」の知名度向上と消費拡大を図るため、JAみやざき串間市大束地区本部が、市長と副市長へ贈呈を行いました。贈呈式には渡邊博康本部長や同本部に所属するかんしょ部会の野辺義彦副会長、マンゴー部会長の西田貴弘さんらが出席。野辺さんと西田さんがそれぞれ市長・副市長へ甘藷と完熟マンゴーを手渡しました。贈呈後、販売課長の上之園巧さんが「甘藷については冬場寒い日が続いたが色つやも良く例年より品質のいいものができた。マンゴーについては5・6月にピークを迎え、売れ行きも単価も良い状態。」と今年の出来について話しました。

7/25 脱炭素について楽しく学ぶ

市民協働課ゼロカーボン・再生可能エネルギー推進室は、本市が取り組んでいるゼロカーボン事業の紹介や身近な脱炭素の取り組みなどについて理解を深めてもらおうと、児童デイサービスなないろに通う児童らを対象に講演を行いました。参加者らは、脱炭素をテーマにしたすごろくを使用。「テレビをつけっぱなしにして寝ない」「壊れたおもちゃなどは修理して使えないか一度考えてみる」など、それぞれ止まったマスの文字を読み上げ、身近にできる環境に優しい取り組みについて学びを深めていました。

もくじ CONTENTS

くしトピ!ーくしまトピックスー …… 2
特集「舞と太鼓が織りなす、本城の夏夜。」 …… 3
特集「弧を描き 夜を舞う 岬の大蛇へ、挑戦。」 …… 4
特集「クシマヒルクライム2025」 …… 6
すくすくのびのび ー子育て支援情報ー …… 8
十人十色 ー子育て支援情報ー …… 9
串間市さんさんクラブ …… 10
市民病院からのお知らせ …… 12
じゃがじゃが健幸通信 …… 13
うたごよみ …… 14
令和8年は農業委員および農地利用最適化推進委員の改選年です!! …… 15
教育委員会だより …… 16
Kushima Baseball Story …… 17
PICK UP!串間 …… 18
地域連携組織の紹介(まちづくり協議会「チーム本城」) …… 19
図書館に行こう …… 20
情報BOX インフォメーション …… 20
年金トピック …… 24
無料相談案内 …… 25
警察署だより …… 25
道の駅くしまだより …… 26
地球のメッセージ …… 27
税チャンネル …… 27
読者のページ くしまにあ …… 27
今月のくしまカレンダー …… 28
日曜給油店、休日在宅医 …… 28
人口のうごき …… 28

今月の表紙

8月24日に日南市酒谷と串間市大平をつなぐ「あじさいロード」で、モータースポーツクラブ「ルート10延岡」が主催する「クシマヒルクライム2025」が行われました。今回、国内で初開催となったクシマヒルクライムの様子を特集でご紹介!

6～7ページをご覧ください!

弧を描き、夜を舞う
岬の大蛇へ、挑戦。

本市の3大イベントの1つである「都井岬火まつり」。

国の天然記念物に指定されている「岬馬」が生息する都井岬が祭りの舞台となります。

昔、人々を苦しめた大蛇を衛徳坊（えいとくぼう）というお坊さんが、火攻めで退治したという伝説を再現した祭りで、その偉業をたたえるとともに、五穀豊穣を願うものとして現在も大切に守り継がれています。

今年は8月23日に「第59回都井岬火まつり」が開催。会場には市内外から多くの来場者が訪れました。市内の園児や団体らによる太鼓の演奏やダンスなどのステージイベント時はたくさんの観客が集まり大盛り上がりとなりました。

日が暮れると、岬の夜は静寂に包まれ一変。都井臼太鼓踊りで幻想的な空気が漂い、その後、勢子（せこ）がたいまつを持って入場すると、会場内の熱気はピークに。

「トントコトッテエイトクボウヤ（とうとう討ち取った、衛徳坊）」の掛け声とともに、高さ約30メートル先の大蛇の口に見立てたツトに向けて、勢子が投げた燃えるたいまつが夜空を大きく舞いました。今年は福島高等学校の生徒も勢子として参加しました。

約30分の挑戦の末、無事ツトに入ると会場は歓声に包まれ、力尽きた大蛇のように柱松が倒れると、夏の夜空を大輪の花火が美しく彩りました。

公道封鎖。国内初認定。最速決定戦。クシマヒルクライム2025

KUSHIMA HILL CLIMB 2025.8.24 sun.

自動車で上り坂を駆け上がりタイムを競うヒルクライム競技。

モータースポーツクラブの「ルート10延岡」は、モータースポーツへの理解を深めるため、初心者でも安全に楽しめるヒルクライム競技会を県内各地で開催しています。

8月24日、同クラブの主催により、昨年に引き続き、日南市酒谷と本市の大平をつなぐあじさいロードを舞台に、「クシマヒルクライム2025」を開催。

2回目の開催となった今回は、一般社団法人日本自動車連盟（JAF）が国内で初めて公認するヒルクライム競技会として、九州を中心に全国各地から多くの出場者が集結しました。

今回は、第1ヒートに市長が参加し、副市長は正式エントリー。軽自動車や普通乗用車、スポーツカーなどが気筒容積や動力、生産年数などの9つのクラスに分かれ、約3キロのコースを2本走行した合計タイムで順位を競いました。

静寂に包まれたパドックには早朝からコースの感覚を確かめようと多くの車両が列をなしていました。

いざ、競技開始。勇ましいエンジン音と体に響くような加速音。鋭いカーブでの絶妙なブレーキング。ドライバーたちのまなざしから高揚感が伝わり、モータースポーツの奥深さと魅力を肌で感じることができました。次回の開催も楽しみです!!

各クラス優勝者

十人十色（じゅうにんといろ）

子育て支援センターに遊びに来ませんか？

問／福祉事務所こども家庭センター子育て支援係☎72-1123

子育て支援センターってどんなところ？

子育て中の親子が気軽に、そして自由に利用できる交流の場です。子育てに不安や悩みを持っているお父さん、お母さんの相談にものります。育児や子育てに関する身近な地域の情報の提供や、毎月、親子で楽しめるさまざまな行事や、保護者向けのイベントもあります。

本市には子育て支援センターが２カ所あります。

○「地域子育て支援センター（さくらサロン）」

南さくら幼保連携型認定こども園放課後児童クラブとなりにあります。

○「すこやかひろば」

市総合保健福祉センター（市民病院となり）の２階にあります。

利用料は無料で、就学前の親子が遊べる場所となっています。

子育て中の保護者同士の情報交換や交流ができます。どうぞ気軽に遊びに来てください。

		すこやかひろば	地域子育て支援センター（さくらサロン）
利用料		無　料	無　料
対象年齢		就学前の親子	就学前の親子
時間	月曜～金曜	8:30～12:00 13:00～17:00	9:00～17:00
	土・日曜・祝日	9:00～16:00 （無人開放）	土曜　9:00～13:00
お問い合わせ先		福祉事務所 こども家庭センター 子育て支援係	地域子育て支援センター
電　話		72-8701	090-5422-3137
場　所		市総合保健 福祉センター ２階	南さくら幼保連携型 認定こども園 放課後児童クラブ隣

一時預かりもあります。

事前予約が必要となりますので、詳細については、各支援センターにお電話ください。

子育てINFO

【定期接種】

●麻しん風しん（MR）ワクチン

・第１期：１歳から２歳までの子ども

・第２期：５歳から７歳未満で、小学校就学前の子ども

なるべく早めに接種することが大事です。

今年度は国の特例により、ワクチン未接種の２歳から３歳までの子ども、現在小学校１年生の子どもも接種することができます。

●混合ワクチン

・第１期：生後２カ月から７歳半までの間にある子ども（追加を合わせて計４回）

混合ワクチンは５種混合ワクチン（ジフテリア、百日せき、破傷風、急性灰白髄炎、Hib感染症）が主流となっています。予防接種を確実に行い、基礎免疫をつくっておくことが大切です。

●日本脳炎ワクチン

・第１期：生後６カ月から７歳半までの間にある子ども（追加を合わせて計３回）

・第２期：９歳から13歳までの間にある子ども（１回）

●子宮頸がん予防（HPV）ワクチン

【定期接種対象者】

小学校６年生～高校１年生

平成20年４月２日生から平成25年４月１日生までの女子

【キャッチアップ対象者】

平成９年４月２日生から平成20年４月１日生までの女子で、HPVワクチンを接種したことがあるが、接種完了していない方

注目

子宮頸がん予防（HPV）ワクチン

【高校１年生】と【キャッチアップ対象者】の方へ

無料で接種できる期間は今年度まで！

ハッピースマイル

中村 叶斗（なかむら かなと）くん

（令和６年８月29日生）

中村 公祝（きみのり）さん・彩（あや）さんの長男

（福島地区）

たくさん動き、後追いをするようになりました。サツマイモやカボチャが大好きな叶斗くん。最近は物を投げたり取りに行ったりするのが大好きです。朝の「おはよう」や夜の「おやすみ」のチューをする時が癒やされます。女の子に優しくできる子になってね。大きくなったらみんなで釣りやキャッチボールをして遊ぼうね。

すくすくのびのび　子育て支援情報

障がい児への補助制度をご活用ください

問／福祉事務所自立支援係☎72-1123

～ 障がい児を支援するための各種制度等をご紹介します ～

児童発達支援等利用者負担額助成

児童発達支援等利用者負担額の無償化は、国の制度では、満３歳になって初めての４月１日から３年間が無償化の対象となっていますが、本市においては、児童発達支援等を利用する児童において、利用者負担額を無償化の対象とします。

○対象サービス＝児童発達支援・保育所等訪問支援

○対象児＝本市に住所を有し、本市の発行する障害児通所支援受給者証の交付を受けた児童。

※詳細についてはお問い合わせください。

串間市医療的ケア児短期入所拡大促進事業補助金

医療的ケア児とその家族が安心して生活できるよう、在宅で医療的ケア児の子育てを行う家族の負担軽減のために実施される短期入所の整備および充実並びに医療的ケア児の緊急時の受入れ体制の確保を図るため補助します。

○補助対象事業＝宮崎県内に事業所を有する短期入所事業

○補助基準額

医療型短期入所事業所

利用者１人当たり１万2,000円／日、上限年間60日／人

福祉型短期入所事業所

利用者１人当たり7,000円／日、上限年間60日／人

緊急の場合＝利用者１人当たり7,000円／回、上限年間６回／人

※詳細については、お問い合わせください。

特別児童扶養手当

身体、知的、精神のいずれかに中等度以上の障がいがある20歳未満の児童を養育している父母、または養育者に支給されます。障がいの程度は原則として医師の診断書により判定されますが、障害者手帳の障がい部位・程度により診断書の提出が省略できる場合があります。

○支給要件＝対象児童が一定の障がい状態にあること（診断書などにより県が認定します）。対象児童が20歳未満であること。児童が施設などに入所していないこと。支給を受けようとする父母、養育者の前年所得が基準額以内であることなどがあります。

○手当額＝１級（重　度）月額５万6,800円

２級（中等度）月額３万7,830円

※手当額は毎年改定されます。申請に関する詳細についてはお問い合わせください。

障害児福祉手当

○支給要件＝20歳未満であって、重度の障がいの状態にあり、日常生活において常時介護を必要とする在宅の障がい児。

○手当額＝月額１万6,100円

※手当額は毎年改定されます。申請に関する詳細についてはお問い合わせください。

笑顔でつながる
元気の輪！
その秘密に迫る！

串間市さんさんクラブ

串間市さんさんクラブとは？

串間市さんさんクラブとは、「健康・友愛・奉仕」の全国三大運動を柱に、各地域のおおむね60歳以上の高齢者が自主的に集まり活動するクラブです。現在、本市には25のクラブがあり、生きがいや健康づくり、世代間交流・友愛訪問・ボランティア活動などさまざまな活動に積極的に取り組んでいます。

今回、「串間市さんさんクラブ」の活動に迫ります！

活動その1「健康寿命を延ばす活動」

健康寿命を延ばし、自立した生活、生きがいのある生活の実現を目指します。

仲間や地域の高齢者とともに継続的な健康活動に取り組みます。

・グラウンドゴルフ大会などの実施
・各種研修会、レクリエーションなどへの参加。

活動その2「友愛活動」

地域の関係機関（行政・自治会・民生委員児童委員協議会・社会福祉協議会など）と連携・あるいは支援を得ながら友愛活動を推進します。

活動その3「奉仕活動」

全国一斉「社会奉仕の日」環境美化活動に取り組むとともに、継続的な奉仕活動の展開を図ります。

串間市さんさんクラブの活動内容をご紹介！

さんさんクラブの活動の一部をご紹介。他にも趣味や文化活動、世代間交流や環境美化活動など、活動の幅はとても広いです。

クラブに加入するとこんないいことが!?

- 活動を通して仲間ができる
- 健康づくりができる
- 趣味を楽しんだり、特技を生かしたりすることができる。
- 社会貢献活動を通してさまざまな地域の「力」になれる
- 季節ごとの行事を楽しむことができる　など

自分たちで新しいクラブを作ることもできます!

おおむね60歳以上の会員を10人以上集める
※60歳以下の方の加入も大歓迎です
単位クラブには、活動費の一部が助成されます。

取り組む活動は大きく4つの区分になっています

区分	内容（例）
①社会奉仕活動	清掃美化、防犯・防災、見守り活動、慰問活動など
②健康を進める活動	体力測定、スポーツ、健康に関する講演活動など
③生きがいを高める活動	教養講座、学習会、書道、絵画、音楽、短歌・俳句など
④その他社会活動	総会、役員会、自治会活動など

「串間市さんさんクラブ連合会」とは？

串間市さんさんクラブ連合会とは、各地域のさんさんクラブの上部団体として「串間市さんさんクラブ連合会」があります。総会やグラウンドゴルフ大会などを開催しています。

10人以上で組織を作れるので、ぜひ組織を作ってください。願望です。

串間市さんさんクラブ連合会
森（もり） 光昭（みつあき）会長

城 光也副会長

その他、詳しく知りたい場合は、同事務局までご連絡ください。

■問い合わせ先
串間市さんさんクラブ連合会事務局
（市総合保健福祉センター内）
☎72-6943
【月～金曜：8:30～17:15】

問 串間市民病院☎72-1234

串間市民病院検査室のご紹介

串間市の皆さまこんにちは。

今回は、市民病院の検査室で行っている検査の種類と検査を受ける時に気を付けることについてお話ししていきます。

検査室は、患者さまから採血された血液や尿などの検体を分析する検体検査と患者さま自身の体の機能を調べる心電図などの生理検査を行っており、診療の補助になる情報を提供する部門になります。

市民病院では、現在、臨床検査技師4名（男性１名、女性３名）で分担して業務を行い、緊急時にもオンコールで24時間いつでも検査できる体制をとっています。

検査の種類

（串間市民病院の検査室で主に行っている検査）

検体検査

- **生化学検査**…肝機能・腎機能・脂質・糖などを調べます。
- **血液検査**……赤血球・白血球・血小板の数を測定し、炎症反応や貧血を調べます。
- **輸血検査**……ABO式血液型の判定や輸血時の血液製剤との適合性などを調べます。
- **一般検査**……尿や便の成分を観察して、糖尿や血便になっていないか調べます。

※採血時に赤血球が壊れて溶血が生じることがあります。溶血は複数の検査項目に影響を及ぼすため、正確な診断を行うために、患者さまに再度採血をお願いすることがございます。

生理検査

- **心電図**……心臓の微弱な電気信号をひろって、心筋梗塞・不整脈などを調べます。
- **呼吸機能検査**…息をすったり、吐いたりしてもらい、肺の機能を調べます。
- **エコー検査**……体の表面から超音波をあてることで、画像上で病気を見つけることができます。
- **動脈硬化（ABI・CAVI）検査**……両腕・両足の血圧を同時に測定して動脈の硬さや詰まりの程度を調べます。
- **眼底カメラ**……目の血管の変化をみて、糖尿病網膜症や白内障など目の病気が分かります。
- **PSG検査**……睡眠時無呼吸の検査

市民病院ではご自宅での検査が可能な、簡単な機械を取り扱っています。昼間の眠気やいびきの症状が気になる方は、内科を受診して医師にご相談のうえ、検査をご検討いただいてはいかがでしょうか？

細菌検査

- **細菌を染色**…培養して病気の原因になっている菌を見つけます。

血球を顕微鏡で見ている様子

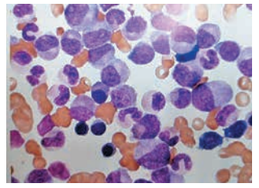
顕微鏡で見た血球の写真

検査を受ける時の注意点

○採血がある患者さまは、食事が検査値に影響を与える項目もあるので、絶食が必要かどうか事前に確認してください。運動でも高値になる項目がありますので、過度の運動はさけて安静にしてください。

○ピロリ菌の検査がある患者さまは、６時間の絶食が必要です。水分（お茶・お水）は２時間前までは飲むことができます。

○心電図など体に器具をつける検査のある患者さまは、着替えやすい服装でお越しください。

○アルコールやテープにかぶれる方は、採血前にお申し出ください。

※念のため、こちらからの確認もいたします。

左記のような説明がなかった場合でも、前日からの暴飲暴食、過度のアルコールの摂取はさけて検査を受けてください。

市民病院検査室では、平均すると１日に約80名分の検体検査、20~30名の生理検査を行っています。基本的には受け付けした順番で測定しています。

※検査の種類によって前後することもあります。

採血から検査値の報告までは１時間程度を目安にしていますが、検体数が多い日や異常値が出た時の再検査、測定機器の不具合などがあった場合はさらにお時間をいただくこともあります。検査の待ち時間が長いと感じられましたら、近くのスタッフまたは検査室にお声かけください。

串間市民病院　　検査室

100歳 健康社会実現のために　じゃがじゃが 健幸通信

問 医療介護課健康増進係 ☎72-0333

市公式LINE

10月は「がん検診受診率50%達成に向けた集中キャンペーン月間」・「ピンクリボン月間」です

今年のがん検診のご予約はお済みでしょうか？

２人に１人が生涯において一度はがんになると推計されております。禁煙、健康的な食事、適度な運動といった生活習慣の改善で、ある程度予防はできますが、ゼロにはなりません。そこで、重要なポイントとなるのが「早期がん」の状態で見つけてあげるために、がん検診を受けることです。

「早期」とは、がんの種類にもよりますが、がんが粘膜の表面近くにとどまっている、大きさ１～２㎝程度までの時期を指し、ほとんどのがんで痛みなどの自覚症状が出ません。「早期がん」を見つけるには、がん検診を受けることが近道です！そして、「早期」の治療につなげましょう。

自分のため、家族のために検診にいきましょう！

LINE（ライン）では24時間いつでもご予約を受け付けられます！

乳がんのセルフチェックをしていますか？

本市では、毎年１～２人程の方が乳がんで亡くなられています。

乳がんは、自分で発見できる唯一のがんです。月経終了４～５日目、閉経後は月初めやお誕生日など日にちを決めて、セルフチェックを行いましょう。

ちょっとでも違和感を感じたら、早めの医療機関受診をお願いします。

乳がん　セルフチェック

令和７年度の高齢者定期予防接種が始まります！

今年度も本市では、予防接種法に基づき、インフルエンザと新型コロナウイルス感染症の予防接種の助成を行います。予防接種の効果と副反応についてご理解のうえ、接種をご検討ください。

★対象の予防接種

・インフルエンザ　・新型コロナウイルス感染症

★接種期間

インフルエンザ

令和７年10月１日（水）から令和８年１月31日（土）まで

新型コロナウイルス感染症

令和７年10月１日（水）から令和８年２月28日（土）まで

★対象者

本市に住民票があり、接種日に次の①または②に該当する方。

①65歳以上の方（65歳の誕生日前日から対象になります。）

②満60歳以上満65歳未満の方で、心臓、腎臓、または呼吸器の機能に障害があり、身の回りの生活が極度に制限される方、ヒト免疫不全ウイルス（HIV）による免疫の機能に障害があり、日常生活がほとんど不可能な方。

★接種回数

それぞれ１回ずつ（同時接種が可能です。希望される場合は、かかりつけ医にご相談ください。）

★接種料金

インフルエンザ：1,400円

新型コロナウイルス感染症：4,500円

※生活保護世帯の方は、医療機関に生活保護受給証明書を提出することで無料になります。

★接種時に必要な物

①本人確認ができるもの（マイナ保険証、運転免許証など）

②接種料金　③健康手帳

※医療介護課健康増進係または各支所の窓口で発行できます。

★串間市内の接種できる医療機関

※事前に医療機関へのご予約をお願いいたします。

インフルエンザ・新型コロナウイルス感染症の両方実施			
医療機関名	電話番号	医療機関名	電話番号
はなぶさ消化器・内視鏡クリニック	74-1187	県南病院	72-0224
のだ小児科医院	71-1112	にいな内科・循環器科	71-1711
岡村クリニック	72-7710	串間中央クリニック	27-3181
とめのファミリークリニック	76-1425	串間市民病院	72-1234
市木診療所	77-0349		
インフルエンザのみ実施			
アイレHDクリニック串間	55-8181		

※串間市外の医療機関でも、宮崎県内の医療機関であれば接種できる場合があります。希望される場合は、医療機関にお問い合わせください。

※県外医療機関での接種費用については助成対象外となります。やむを得ない事情により県外医療機関での接種を希望される場合は、必ず事前にお問い合わせ先までご相談ください。

令和８年は 農業委員および 農地利用最適化推進委員 の改選年です!!

委員の任期は、令和８年７月19日までとなりますので、令和７年度中に『農業委員および農地利用最適化推進委員』の募集を行います。

募集案内は令和７年12月にお知らせしますが、応募を検討されている方や委員業務を知りたい方は、農業委員会事務局へご相談ください。

1. 農業委員および農地利用最適化推進委員の資格要件

	農業委員	農地利用最適化推進委員
資格要件	農業に関する識見を有し、農地利用の最適化の推進および農業委員会業務の職務を適切に行うことができる者。	農地利用の最適化の推進に熱意と識見を有する者
構成条件	①認定農業者が過半数以上を占めること ②農業委員会業務に関して利害関係のない、中立委員を１名以上任命すること（農業者以外の者）。 ③**女性・青年（40歳代まで）の積極的な登用への配慮**	特になし
委員になれない者	①破産手続開始の決定を受けて復権を得ない者 ②禁錮以上の刑に処せられ、その執行を終わるまでまたはその執行を受けることがなくなるまでの者。 ③法律上農業委員会の委員と兼職を禁止とされている職にある者	
任　期	３年間 【令和８年７月20日～令和11年７月19日】	委嘱日から、農業委員の任期満了日まで。 （農業委員と同任期予定） 【令和８年７月20日～令和11年７月19日】

2. 農業委員会の業務

農地法に基づく許認可など（法令業務）	農地利用の最適化の業務	担い手対策、情報の提供
・農地の売買や賃借の許認可 ・農地転用に関する事務 ・遊休農地の現地調査・指導	・担い手への農地の集積・集約 ・遊休農地の発生防止・解消 ・新規就農・新規参入の促進	・農業者年金の加入推進 ・全国農業新聞の普及 ・全国農業図書の普及

問 農業委員会事務局☎55-1170

【秋山地区・秋山ミニバラ園】諏訪園 達夫さん撮影　「福寿草さんさんクラブの皆さん」

うたごよみ

＊短歌・俳句の投稿は
■短歌　清水しづ子さん（☎72-5546）
■俳句　又木　順子さん（☎72-0159）

【短歌】串間短歌会選

達筆の教諭手描きの我の定規
いまだに重宝しをり
古川　野邉　俊子

「成り立ち」によれば大切に飼われしも
牢の字の牛の窮屈げなる
大平　城　敏

八月の風は哀しき
戦争の御霊（みたま）の願う平和な世界
小路　安山　らく

一杯の酒に重ねる思いあり
重ねるたびに深まりゆきぬ
上小路　野田　隆

満洲のスケートリンクで喜々として
滑りし思ひ出遥かとなりぬ
（小学生の頃）本城　島田　洋子

【俳句】あさひ俳句会選

思ひ出の夫（つま）との
吉野西行忌
仲町　木島　幸子

鍬を置き黙祷に立つ
広島忌
仲町　矢野　欽子

女郎花土手に群れをり
見入りけり
仲町　原　里歌

無人駅また無人駅
葛の花
上町一　又木　順子

青空に映える清楚な夏椿
一般投句　宮崎市　長友　幸憲

うたごよみに掲載する写真を募集しています。
まちの魅力を再発見できる写真のご応募をお待ちしています。詳しくはこちら▶
問 総務課秘書広報係　☎72-4559

教育委員会だより

2025 10 Vol.5

問 学校政策課教育総務係☎55－1119

市民の皆さま、こんにちは！串間市教育委員会より、市内の小中学校の様子や学校を取り巻く教育の情報などをお届けします！ご一読いただき、本市の教育推進のために、ご理解とご協力をお願いいたします!!

子どもたちの話題① 都井小学校読み聞かせ実施!!

都井小学校では、串間市立図書館の方々にご協力いただき、読み聞かせを実施しました。

絵本の世界にひたり、想像力を膨らませながら、目を輝かせて聴いていました。豊かな心が育つ幸せな時間です。

☆読み聞かせの様子☆

子どもたちの話題② 串間市の未来を担う中学２年生が、人命救助!! 作業中に倒れた方を迅速な判断で対応!!

8月下旬、台風対策のため、平田さんがハシゴを使い作業していたところ、誤って転倒。後頭部を打ち、出血する中で意識が遠くなっていたところ、串間中学校２年生の田村慶次郎（けいじろう）さん、轟洸憲（こうけん）さん、吉田悠人（ゆうと）さんの３名が通りかかり、直ぐに持っていたタオルで止血。携帯電話で救急車を呼び、早期の治療につなげました。迅速な対応に、平田さんは大変感謝されていました!!

【お礼を伝えられる平田さん】

【平田さんより】

出血も多かったため、「もう少し発見が遅ければ命が無かったかもしれない」そう考えると、助けていただき、本当にありがたかった。感謝の気持ちでいっぱいです。

新企画！ 串間愛でつながる、あの頃と今!! 北方小学校卒業の井手徳康（のりやす）さんと現６年生の有嶋琉心（りゅうしん）さんにインタビュー!!

徳康さんにインタビュー
○小学校の頃の一番の思い出

4年生のレクリエーションで、校歌にもある「あさばた山」に登ったこと!

りゅうしんさんにインタビュー
○小学校での一番の思い出

修学旅行の知覧特攻平和会館で、講話後に学校代表として感想を話すときにドキドキしたことです！

○参加した地域のお祭りやイベントで、心に残っていること

市民秋祭りのパレードに初めて参加し、みんなでソーラン節を踊ったことです。

○地域のお祭りやイベントで、心に残っていること

市民秋祭りに、鼓笛隊で参加したこと！各学校ごとに参加し、昔は、大束の商店街をパレードしていました！

○小学生への応援メッセージ

『友達を大切に!!』

還暦の会に、同級生が全員参加したいと思えるような関係を作ってほしい。

○串間市のここが好き！

山に囲まれ、いろいろな生物が住んでいて自然が近くにあるところ！また、串間の人たちが優しく、温かいところ!!

毎月１日は、『教育の日』です。
みんなで、振り返りましょう!!

あたたかい家庭を めざして

家庭で朝のあいさつをしましょう！

あいさつは、脳を活性化させる働きがあるとされ、人間関係構築にも大きな影響をもつものです。朝の『おはよう』からはじまる家族のコミュニケーションで、みんなの未来を大きく変えましょう！！

Kushima Baseball Story（宮崎県南ボーイズ）

闘志、止まらず。九州を駆け抜けた3位の誇り

～2025ホークスカップ（九州・山口・沖縄）で宮崎県南ボーイズのフルスイング!!～

福岡ソフトバンクホークス株式会社、NPO法人ホークスジュニアアカデミーが主催する「2025福岡ソフトバンクホークス ホークスカップ」が8月3日から8月8日にかけて開催されました。九州・山口・沖縄から24チームが出場し、強豪揃いの中、「宮崎県南ボーイズ」が見事、3位に入賞。串間中3年生で主将の深江秀明（しゅうめい）さんは「準々決勝の6回。5点差で負けていたが、諦めない気持ちと一人一人の粘り強いプレーで逆転勝ちすることができた。野球は最後まで何が起こるか分からないため、仲間と声を出し合いながら、宮崎県代表として全力で戦うことができました。」と話してくれました。

同チームは、監督の川﨑学（まなぶ）さん、コーチの鈴木樹牙（いっさ）さんの指導のもと、市内外の中学生19名が日々の練習に励んでいます。監督の川﨑さんは「最初は思うような結果が出なかったが、練習で一人一人が各課題に取り組み、持ち前の団結力で勝ち上がるチームになった。ホークスカップを通して、選手の成長を大いに感じることができてうれしかったです。」と明るくも少し照れた表情で話してくれました。

宮崎県南ボーイズの皆さん！大舞台での3位入賞、本当におめでとうございます!!

〝一球同心〟最高の仲間と次のステージでも頑張ってくださいね。

PICK UP! くしま串間

都井岬の夜空を見てみませんか？

厳しい夏の暑さも過ぎて、少しずつ日没も早く、過ごしやすくなるこの季節。

そんな「秋の夜長」を満喫するのにぜひオススメしたいのが、夜の都井岬です。

都井岬は、太平洋に大きく突き出た地形をしているため、非常に眺めが良く、町の中心部から離れていることから、光害の影響もほとんど受けず、天体観測に最高のロケーションです。

都井岬で宿泊をした人にしか味わえない、まさに天然のプラネタリウムがそこにあります。

トイグランソラシタでは、そんな都井岬の星空を堪能できるナイトツアーを、宿泊客向けに実施中！

ナイトツアーは主に徒歩やトゥクトゥクで都井岬内を散策し、夜の岬馬を探したり、ライトを消して星を眺めたりします。

通年実施のツアーで、季節を問わずお楽しみいただけます。

その他にも、トイグランでは釣りやSUP、カヌー体験などのアクティビティのオプションがあり、焚火セットやピザ窯セットなどの貸出品も充実！

都井岬に宿泊して、ここでしか体験できない非日常を楽しんでみませんか？

トイグランソラシタ　ナイトツアー（通年）

※トイグラン宿泊客向けのサービスになります。

【時間】 19:30頃～（1時間程度）

【内容】 2ルートを用意

①徒歩で旧道を途中まで散策

②トゥクトゥクで灯台、神社を散策

【料金】 ご参加者1名につき：2,000円

TOIGLAM SOLASITA

☎0987-55-7117

ご予約は公式HPから⇒

近日開催のイベント

第42回 福島港花火大会

日時：10月5日（日）

※荒天時は10月12日（日）に順延

会場：福島港周辺

☎0987-72-0053

（くしま活性化委員会）

第59回 串間市民秋まつり

日時：11月3日（月・祝）

会場：道の駅くしま周辺

☎0987-72-0053

（くしま活性化委員会）

お知らせ

○都井岬フォトコン開催中！

都井岬観光交流館PAKALAPAKA（パカラパカ）では、四季ごとにフォトコンテストを開催しています！指定されたテーマに沿った写真をInstagram（インスタグラム）に専用ハッシュタグをつけて投稿すると、抽選で串間市の地場産品をプレゼント！

ぜひチャレンジしてみてください！

詳細は公式Instagramから⇒

問 商工観光スポーツランド推進課観光スポーツランド推進係☎55-1128

今月号から各地区の地域連携組織の活動を紹介していきます！

今回はまちづくり協議会「チーム本城」です。

まちづくり協議会「チーム本城」ってこんな組織です

まちづくり協議会「チーム本城」は、「本城で生活するだれもが、安心安全に笑顔で生活し続けられること。そしてその仕組みを作ること。」を目的として、令和3年4月より活動を開始しました。チーム本城の委員は会長以下56名。そのうち女性の参加率は17.9％です。地区の自治会長や各種団体を代表される方のほか、個人での参加も多数あります。

「チーム本城」にはボランティアとして各種行事を支えていただいている方が多数います。冬の時期、串間温泉いこいの里をイルミネーションで彩る「本城イルミナイト」では、設置作業に70名、解体作業に40名ほどのボランティアの参加をいただいているほか、「まつり本城」、「コスモスひまわりの播種」などでも多くのボランティアに支えられています。ボランティアの多さは、「チーム本城」の誇りです。

その中でも、「アサギマダラの里づくり事業」は、旅する蝶アサギマダラの好きなフジバカマを本城全域に植えて、アサギマダラの乱舞する里をつくり、賑わいを創出しようとするものですが、ボランティアで栽培される高齢者には生きがいづくりやインセクト（昆虫）セラピー効果が得られ、子どもたちにはフジバカマに集まる昆虫を通して生物の不思議さや、命の学習として効果を上げています。この活動の中から「アサギマダラ隊」ができ、フジバカマやシマフジバカマの栽培方法の確立や、栽培面積の拡大に奮闘されています。

「チーム本城」の課題はなんといっても後継者です。人口減少による地域の課題は山積みです。一緒になって、次の本城の五年を考え、担ってくれる仲間を待っています。

会長：鎌田 芳徳さん

【地域がチーム一丸となったまちづくり】

「チーム本城」は、豊かな地域資源を生かして地域の皆さんが、住みよいまちづくりを目指して活動しています。私が自慢できることは、役員（自治会長さんを含む）が全てのことに前向きに取り組んでいただけることです。そして私たちの取り組みに多くの皆さんが賛同して協力していただけることです。

一例を挙げますと「まつり本城」に都城の運送業者が舞台のために大型自動車を三日間提供していただいています。

今後も地域づくりのために、地域の皆さんとそれに賛同していただいている多くの皆さんと活動していこうと思います。

地域連携組織に関するお問い合わせ☎55-1139

図書館に行こう Books

●串間市立図書館
☎72-1177
●開館＝10:00～18:00
●休館日＝毎週月曜日
●ＨＰ＝https://www.city.kushima.lg.jp/library/index.html

「マスカレード・ライフ」
東野　圭吾／著

ホテル・コルテシア東京で開かれる文学賞選考会。最終候補者のなかに、ある死体遺棄事件の重要参考人が…？警視庁を辞め、コルテシア東京の保安課長となった新田浩介が始動する!

「地底の姫ラサラ」
名木田　恵子／作

美しき地底に住む長の娘ラサラは、禁忌を犯して地上の世界へ。そこで見た景色、信じてきたものへの疑念と戸惑い、そして若頭リュウとの出会い…。すべてが心をゆらすとき、ラサラの「時間」が動き出す。ロマンスファンタジー。

今月のテーマ展示 「ハロウィン」特集

年々盛り上がりを見せるハロウィン。そんなハロウィンを楽しめる絵本やレシピ本など関連する本を多数とりそろえています。当日図書館で本を借りるとちょっぴりいいことがあるかも。

新刊情報
イノセンス（誉田 哲也／著）
おふうさま（諸田 玲子／著）
ザ・エッセイ万博（万城目 学／著）
サムライ漂海記（天野 純希／著）
酒亭DARKNESS（恩田 陸／著）
新・教場２（長岡 弘樹／著）
天下の値段（門井 慶喜／著）
激しく煌めく短い命（綿矢 りさ／著）
その他多数

図書館からのお知らせ
「としょかんまつり」
●日時＝10/26（日）13:00～15:00

情報BOX Information

問…問い合わせ先
申…申し込み先
提…提出先

お知らせ

納期限と口座振替日のお知らせ
10／31（金）は、
・市県民税（３期）
・固定資産税（３期）
・国民健康保険税（４期）
・後期高齢者医療保険料（４期）
・介護保険料（４期）
の納期限および口座振替日です。忘れずに納めましょう。
口座振替をご利用の場合は残高の確認をお願いします。
問 税務課管理係☎72－1115

県外からの就職活動にかかる交通費等を補助する「宮崎県UIJ就活応援補助金」の申請受付中
宮崎県では、就職・転職活動の費用負担軽減のため、県外から宮崎県内企業への就職活動を行う際の交通費や宿泊費を最大５万円補助する「宮崎県UIJターン就活応援補助金」を実施しています。採用面接、企業説明会やインターンシップなど、県内企業への訪問にぜひご活用ください。
●対象者
宮崎県外に住んでおり、県内企業への就職を希望している方
※申請には「ふるさと宮崎人材バンク」への登録が必要です。
●補助額
求職者１人あたり最大５万円（交通費・宿泊費の１／２または２／３）×年２回まで
●詳細・申請先
県ホームページ
https://www.pref.miyazaki.lg.jp/rodoseisaku/shigoto/rodo/miyazaki_shukatsu.html
問 宮崎県雇用労働政策課
☎0985－26－7109
メール
u-turn@pref.miyazaki.lg.jp

令和8年『串間市はたち式』のご案内
令和8年『はたち式』（旧成人式）を開催します。式典への参加方法につきましては左記のとおりです。
●串間市に住民登録をしている方
10月下旬頃、案内文書を送付し、記念冊子にお名前を掲載いたしますので、特に手続きは必要ありません。
●串間市以外に住民登録をしている方
進学や就職により市外に転出した方も串間市の式典に出席できます。案内文書を送付しますので、申し込みをお願いします。
●対象者＝平成17年4月2日～平成18年4月1日までに生まれた方
●日時＝令和8年1月11日（日）受付10：30～
●会場＝串間市文化会館
●申込方法＝お電話か、次の二次元コードからご回答ください。
●記念冊子の名簿掲載締切＝11／30（日）
（お電話でのお申し込みは11／28（金）まで）
●その他
・記念冊子への名簿記載を希望されない方はご連絡ください。
・式典が中止または延期になった場合、交通機関、着物、着付けなどのキャンセル料の補償は行いませんので、あらかじめご了承ください。
問 生涯学習課☎55－1161

「ハロウィンジャンボ宝くじ」と「ハロウィンジャンボミニ」が、9／19（金）から全国で2種類同時発売されます
この宝くじの収益金は市町村の明るいまちづくりや環境対策、高齢化対策など地域住民の福祉向上のために使われます。
『今年のハロウィンジャンボは、1等・前後賞合わせて5億円！』
・1等　3億円×12本
・1等の前後賞各　1億円　×　24本
※当せん本数は発売総額360億円・12ユニットの場合
『同時発売のハロウィンジャンボミニは、1等・前後賞合わせて5，000万円！』
・1等　3，000万円×50本
・1等の前後賞各　1，000万円×100本
※当せん本数は発売総額150億円・5ユニットの場合
●発売期間＝9／19（金）～10／19（日）
※ハロウィンジャンボは、PCやスマホからもネット購入できます！
●抽せん日＝10／28（火）
●各1枚＝300円
※昨年のハロウィンジャンボ宝くじ（第1024回全国自治宝くじ）およびハロウィンジャンボミニ（第1025回全国自治宝くじ）の時効（令和7年10月29日（水））が迫っておりますのでお忘れなく。
問（公財）宮崎県市町村振興協会企画課
☎0985－31－9590

宮崎県外国人雇用・定着セミナー（県南地域）開催のお知らせ
宮崎県では、日南・串間地区における外国人材の受け入れ促進と定着支援を目的としたセミナーを開催します。外国人材の受け入れをご検討されている事業所さまはぜひご参加ください。
●開催日時
11／20（木）13：30～15：00
●会場＝日南市役所付属棟飫肥杉TOP館
●主な内容＝「留学生や高度外国人材の受け入れについて」
・外国人材の現状
・在留資格の基礎知識
・高度外国人材の受け入れのポイント
・高度外国人材の活用のポイント
・高度外国人材の受け入れと活用の成功事例、失敗事例など
●参加申込＝参加無料・事前申込制
●申込方法＝二次元コードよりお申し込みください。

令和7年度　串間市戦没者合同追悼式開催のご案内
串間市では、先の大戦において戦没並びに戦災死没された戦争犠牲者の方々に対し、追悼の誠を捧げ、併せてご遺族への慰藉を行うとともに、再び戦争の惨禍が繰り返されることのないよう、

その教訓を次世代に語り継ぎ、恒久平和への誓いを新たにするため左記の通り式典を行う予定です。
式典にご参加希望の一般参加者につきましては、事前のお申し込みは必要ありませんが、ロビーにて当日受け付けを行っていただきますようお願いいたします。
●**日時**＝10／18（土）
受付　9：00～10：00
式典　10：00～11：25
※式典終了後アトラクションを行います。
●**場所**＝串間市文化会館　大ホール
問 福祉事務所社会福祉係
☎72－1123

都井岬灯台特別公開（参観無料）

●**開催日**＝11／1（土）【灯台記念日】
●**時間**＝10：00～15：00
※荒天時は中止になる可能性があります。
11月1日は157周年灯台記念日です。宮崎海上保安部は、その記念行事として初点灯から96年を迎え、登録有形文化財にもなっている都井岬灯台を特別公開します。
当日は、普段見ることのできない大型レンズを間近で見ることができるほか、海上保安部職員による説明も実施します。灯台の役割や歴史に触れ、眼下に広がる雄大な自然の眺めを満喫してみませんか？

「灯台記念日とは」
日本における西洋技術を用いた灯台の建設は、東京湾の入り口に位置する観音埼灯台に始まりました。そして、灯台業務の開始を記念するため、この灯台の建設に着工した明治元年11月1日にちなんで、この日を「灯台記念日」と定めました。

問 宮崎海上保安部交通課
☎22－3264

「戦没者等の遺族に対する第12回特別弔慰金令和7年度請求受付会」のお知らせ

現在、市総合保健福祉センターにて請求受付を行っておりますが、下記の日程で地区ごとに受付会を行います。混雑をさけるため、予約制となっております。
●**予約方法**
電話による予約で、予約開始は10月8日（水）から（8：30～17：15）となります。
※希望する日にちと時間をお伝えください。
※必要書類などについては予約される際にご説明いたします。
●**注意事項**
※当日受付可能ですが、予約なしで会場に来られた場合、予約された方が優先されます。
※体調不良などで会場に来られない場合は、連絡をお願いいたします。

地区	期日	会場
本城	10/29（水）	本城公民館（いこいの里）
大束	10/30（木）	上新町公民館（大束商店街駐車場）
都井	11/ 5（水）	都井コミュニティセンター 会議室　小（旧都井中学校）
市木	11/ 6（木）	市木支所
福島北方	11/10（月）	串間市役所1階　A会議室

※申請受付対応時間：9:30～15:00まで。
ただし、12:00～13:00の間は対応できません。

問 福祉事務所社会福祉係
☎72－1123

第30回串間市美術展鑑賞案内

串間市・日南市・志布志市および大崎町の在住者・在勤者・出身者の皆さんの想いの詰まった作品を展示いたします。
●**一般公開**＝10／30（木）～11／3（月）
9：00～17：00※最終日は15：00まで
●**会場**＝市文化会館　小ホール
●**作品部門**＝絵画・写真・書道
●**表彰式**＝11／2（日）10：00予定
（市文化会館大ホール）
同期間中、認定こども園・保育園児作品展、児童生徒作品展、パラアート展・旅する美術館（タビビ）も開催される予定ですので併せてご鑑賞ください。
入場料は無料になっていますので、皆さんのご来場をお待ちしております。
※作品搬入日は10／27（月）9：00～15：00です。
問 串間市美術展運営委員会事務局・市教育委員会生涯学習課文化係
☎55－1163（直通）

“「串間から世界へ」世界と串間をつなぐアートの旅の第一歩”

宮崎県立美術館が所蔵する名作を、宮崎県内各地で楽しめる「旅する美術館（タビビ）」が、今年は本市にやってきます。
会場は市文化会館ギャラリー、会期は10／29（水）から11／3（月・祝）までです。
観覧は無料で、気軽に本物の美術作品を感じることができます。
展示されるのは、国内外の著名な作家の作品や、郷土ゆかりの作家による作品など、宮崎県立美術館の収蔵品から選りすぐりの名品です。
普段は遠方まで足を運ばなければ見られない作品を、本市で鑑賞できる貴重な機会です。ぜひ、お越しください。
問 市教育委員会生涯学習課文化係
☎55－1163

就学時健康診断（令和8年度新入学児童対象）

来年度、小学校に入学する子どもを対象に健康診断を実施します。
対象児童の保護者の方には9月中にご案内を発送しております。
●**実施日および対象校区**
・10／10（金）
福島小学校（大字西方地区以外）、有明小学校、北方小学校、金谷小学校、大束小学校、本城小学校、市木小学校、都井小学校
・10／24（金）
福島小学校（大字西方地区）
●**受付時間**＝10／10（金）・10／24（金）
13：00～13：30（予定）
●**会場**＝市総合保健福祉センター
問 市教育委員会学校政策課教育総務係
☎55－1119

重度心身障害者（児）医療費助成対象者の拡充について

身体に重度の障がいがある方の福祉の増進を図るため、医療費の一部を助成します。
●**対象者**
①身体障害者手帳1、2級所持者
②療育手帳A所持者
③身体障害者手帳3級かつ療育手帳B1所持者
右記対象者に加え、令和7年10／1より精神障害者保健福祉手帳1級をお持ちの方も助成の対象となります。
※精神障害者保健福祉手帳1級所持者については、精神科への入院にかかる費用は助成対象外となります。
●**自己負担額**
・入院の場合：医療機関の窓口で1，000円／月
・通院の場合：1診療報酬明細につき500円／月
※調剤については、自己負担はありません。
※県外の医療機関を受診された場合は自己負担分をお支払いいただき、後日、福祉事務所②窓口にて償還払いの手続きをお願いします。
問 福祉事務所自立支援係
☎72－1123

串間中学校吹奏楽部 令和7年度定期演奏会

●**開催日**＝10／11（土）
●**時間**＝開場13：00　開演13：30
●**会場**＝市文化会館大ホール
●**演奏曲**＝アンリミテッド（コンクール自由曲）、昭和アイドルコレクションほか
●**その他**＝入場無料
問 串間中学校☎72－0115

初開催！ 福島高校応援シンポジウムに参加しませんか？

『グラウンドゴルフ大会』や『ウマリンピック世界大会』など、地域との交流を積極的に行っている福島高校を応援するシンポジウムを初開催します。多くの市民の皆さまの参加をお待ちしています。
●**日時**＝10／19（日）10：00～12：00
●**会場**＝市文化会館大ホール
●**内容**
・福島高校の取り組み
・福島高校卒業生の会『潮会』実行委員会の活動
・串間市の現状と今後について
・シンポジウム『串間市と福島高校』
・今後の福島高校への応援について
→地域みらい留学制度導入の先進地（校）紹介
●**参加について**
・一般市民の皆さまは、事前の申し込みは必要ありません。
・小学校、中学校、高等学校の児童生徒および保護者の皆さまは、各学校より配付する案内の二次元コードより申し込みを行ってください。
問 市教育委員会学校政策課
☎55－1119

畜産農家の皆さんへ

毎月20日は、県内一斉消毒の日です。消毒の徹底で家畜の命を伝染病から守りましょう。
問 農業振興課畜産係☎55－1129

マイナンバーカード らくらく出張申請のご案内

●**出張申請とは…**
・好きな場所（自宅・施設・病院・職場など）で申請できます。
・無料で出張します!!
・申請時間は、お1人さま10分程度!!
・カードも自宅までお届けいたします!!
・申請希望者1名でもお申し込み可能です。
●**利用方法**
①ご希望の日時を予約する
日時が決定したら…
②職員がご希望の場所に伺います
（写真撮影と簡単な書類の記入をお願いします）
以上で申請は完了です!!
※カード完成に2週間～1カ月程度要しますので、出来上がりの連絡をお待ちいただきます。
出来上がりましたら、日程調整の上自宅までお届けいたします。
問 市民協働課市民係☎72－1117

募集

令和8年度公益財団法人南那珂育英会奨学生募集（予約採用）

●**募集人員**＝15名程度（日南市11名・串間市4名）
●**貸付金額（無利子）**
①月額奨学金…3万円（初回貸与は進

学後）

②入学一時金…36万円（入学時に限る）

●**貸与時期**

入学一時金：進学先の合格通知を確認後、入学前に貸与。

●**貸与期間**

月額奨学金：令和8年4月から正規の修業期間。

●**出願資格**

①大学、短期大学、大学院、専修学校（修業年限2年以上の専門課程）に在学または入学を予定する者。

②保護者が日南市または串間市に2年以上在住していること。

③学業・人物ともに優れ、経済的理由により修学が困難であること。

④学校長が奨学生として推薦した者であること。

⑤市税などを滞納していないこと。

※他の奨学金制度と併用できますが、他の奨学金制度によっては併用を認めていない場合がありますので、必ず確認してください。ただし、日南市および串間市の奨学金とは併願はできますが、併用はできません。

●**提出書類**

①奨学生願書

②奨学生推薦調書（開封無効）

③令和7年度（令和6年分）の所得を証明する書類（父母など）

④世帯全員の住民票（本籍・続柄入り）

⑤合格通知書の写し（新入学者のみ）

※申し込み時に間に合わない場合は合格後に提出いただきます。進学後には改めて「在学証明書」の提出が必要となります。

●**受付期間**

10／14（火）～11／21（金）

※郵送での提出は不可

●**採用決定の時期**＝令和8年1月上旬（予定）

提問 市教育委員会学校政策課教育総務係☎55－1119

市民秋まつり「文化祭」参加者募集！今年も恒例の市民秋まつり「文化祭」を11／23（日）に開催します！

市民の皆さまによるステージ発表など、文化の香りあふれる1日を一緒に楽しみませんか？

現在、文化祭への参加者を募集していますので、参加希望の方は左記申し込み先へ連絡をお願いいたします。

●**文化祭開催日**＝11／23（日）

●**申込締切**＝10／6（月）16：30まで

皆さまのご参加を心よりお待ちしております！

問申 市教育委員会生涯学習課文化係☎55－1163

令和７年度 串間市社会福祉功労者等表彰

８月６日、市総合保健福祉センターで令和７年度串間市社会福祉功労者等表彰式が執り行われました。今回の表彰では、長年にわたり市内の社会福祉の増進に尽力された３名の方々へ市長より表彰状と記念品が贈られました。表彰式では受賞者を代表して永倉恒夫さんが謝辞を述べられました。

表彰部門	氏名（敬称略）
社会福祉事業 高齢者クラブ関係 功労者	永倉（ながくら）　恒夫（つねお）
	武田（たけだ）　光江（みつえ）
	渡辺（わたなべ）　孝士（たかし）

年金トピック Nenkin Topic

産前産後期間の国民年金保険料が免除になります

第1号被保険者が出産を行う（行った）際に、本人の届け出により、その出産前後の一定期間の保険料が免除される制度です。出産予定日または出産日の属する月の前月から4カ月間（多胎妊娠の場合は出産予定日または出産日の属する月の3カ月前から6カ月間）の国民年金保険料が免除になります。出産予定日の6カ月前から届け出ができます。当該期間は、年金を受けるための期間として計算され、保険料を納付したものとして老齢基礎年金額に満額が反映されます。

国民年金保険料の追納制度について

国民年金保険料の免除（全額免除・一部免除・法定免除）、納付猶予、学生納付特例を受けた期間があると、保険料を全額納めたときに比べ、老齢基礎年金の年金額が少なくなります。そこで、将来受け取る老齢基礎年金の年金額を増やすために、10年以内であればこれらの期間の保険料をさかのぼって納める（追納する）ことができます（原則、古い期間の保険料から納めることになります）。

追納するためには手続きが必要となりますので、追納を希望される方はお問い合わせください。

問い合わせ先　市民協働課市民係　☎72－1117／都城年金事務所　☎0986－23－2571

無料相談

①遺言などの無料相談

●**相談対象**＝遺言、相続、高齢者などの財産管理、離婚時の契約など

●**日時**＝10/26（日）8:00～12:00まで

●**場所**＝日南公証役場（日南市戸高1丁目3－2）

●**その他**＝平日に事前の電話受付をいたします（8:30～17:00）。

なお、相談は平日でも無料です。お気軽に電話予約してお越しください。

問 日南公証役場☎23－5430

②行政相談

●**相談対象**＝行政に対する意見や要望、相談など

●**日時・場所**

10/20(月) 9:00～12:00
市役所1階A会議室

10/21(火)10:00～11:45　本城公民館

10/21(火)13:15～15:00　都井支所

10/22(水)10:00～11:45　市木支所

10/22(水)13:15～15:00　大束支所

問 市民協働課生活環境係
☎72-1356

③法律相談

●**相談対象**＝ご近所トラブル、離婚、相続、債務整理、労働問題、交通事故、会社経営など

●**日時**＝10/17（金）
13:30～終了次第（要予約）

●**場所**＝市総合保健福祉センター

問 串間市社会福祉協議会
☎72-6943

④人権相談

●**相談対象**＝セクハラ、パワハラ、家庭内暴力、体罰、いじめ、誹謗中傷、差別など

●**日時・場所**

①10/6（月）10:00～15:00
市役所1階A会議室

②11/10（月）10:00～15:00
大束支所

問 総務課総務係☎72-4557

⑤年金相談

●**相談対象**＝老齢、障害、遺族などの年金請求

●**日時・場所**

①10/2（木）10:00～15:00
市役所1階A会議室

②11/6（木）10:00～15:00
市役所1階A会議室

●**その他**＝事前に都城年金事務所へ予約（1カ月前から可）が必要です。予約の際、持参するものの確認をお願いします。

※予約受付時間＝平日8:30～17:15

問 市民協働課市民係☎72-1117／都城年金事務所
☎0986-23-2571

⑥消費者生活巡回相談

●**相談対象**＝消費者トラブル（商品、訪問販売、契約など）に関する相談

●**日時**＝10/14（火）10:00～15:00

●**場所**＝市民協働課市民相談室

●**その他**＝事前（前週金曜日の16:00まで）に電話予約が必要です。

問 日南串間消費者生活センター
☎23-4390

警察署だより

問 串間警察署☎72－0110　警察安全相談#9110

JAバンクを名乗る不審メールについて！

不審メールに添付されたＵＲＬにはアクセスしない！

ＩＤ・パスワードを入力しない！

フィッシングサイト【本物そっくりの偽サイト】が確認されています！

偽サイトに誘導され、お金を不正に送金されるなどの被害が発生しております！

※ＪＡバンクからのメールにて、口座番号・暗証番号などを入力するサイトに誘導することは絶対にありません。

予防・対策

1. 不審なメールは、**無視する！**
2. **「重要」「取引を制限」**などのタイトルで不安にさせ、記載されているＵＲＬなどをクリックさせようとするので**絶対にアクセスしない！**
3. 内容を確認するときは**公式サイト**や**アプリ**を利用する！
4. 問い合わせ先が記載されていても、**絶対に連絡しない！**

少しでも不審に思った場合は、関係機関や最寄りの警察署・交番に相談してください。

サイバーセキュリティ対策キャラクター『さいばみやくん』

道の駅くしまだより

秋風が心地良い季節となりました。

10月は「食欲の秋」「芸術の秋」など、心と体が満たされる楽しみがたくさんあります。道の駅くしまでは、そんな秋にぴったりの旬の味覚や、心躍るイベントをご用意して、皆さまのお越しをお待ちしております。

問 道の駅くしま☎72-0800

秋の味覚！

道の駅くしま特製「ぶり」のお惣菜はいかがですか？

10月に入り、だんだんと秋の深まりを感じる季節となりました。秋といえば「食欲の秋！」。道の駅くしまでは、食欲をそそる特製のお惣菜をご用意しています。今回は、女性に特に人気のブリを使ったヘルシーな商品を2つご紹介します。

1.ヘルシーなのに食べ応え抜群！ぶりそぼろ（タコライス風）

肉を使わず、ブリをぜいたくに使った「ぶりそぼろ（タコライス風）」は、まるで本物のタコライスのような食べ応え！

酢飯の上に7種類の彩り豊かな野菜をたっぷりと乗せ、その上に手作りのぶりそぼろ、オリジナルのマヨネーズと粉チーズをかけました。ヘルシーでありながら、栄養満点な一品です。

味は、爽やかな辛さがクセになるゆず胡椒味と、ピリ辛で食欲をそそるコチュジャンラー油味の2種類をご用意しています。どちらもご飯が進むこと間違いなし！ランチにいかがでしょうか？

2.さっぱりと食べたい方におすすめ！ぶりサラダ

新鮮なブリの刺身と、シャキシャキとした彩り野菜を合わせた「ぶりサラダ」。

ブリのうま味と野菜の食感が絶妙なハーモニーを奏で、さっぱりとヘルシーに食べられるのが特徴です。暑さが残る日でも、つるりとおいしくいただけます。

どちらも、道の駅くしまならではの新鮮なブリをたっぷり使った自慢のお惣菜です。この機会に、ぜひ一度ご賞味ください！

新しい才能に出会える場所！「第2回 道の駅くしまフリーステージ」開催！

道の駅くしまが、地域の交流の場としてお届けする「道の駅くしまフリーステージ」が、今月も開催されます！

歌やダンス、楽器演奏、手品など、さまざまなジャンルのパフォーマーが集まり、自慢の特技を披露します。このイベントは、地域の皆さまの「表現したい」という想いを応援する、新しい形の交流の舞台です。

今回は、ラジオパーソナリティーとしてご活躍中の「杉田真由美」さんをMCに迎え、ステージを盛り上げていただきます。また、(株)Create MIRAI所属の歌手「Rona」さんの出演も決定！その他にも、ダンサーや個人で活動されているシンガーなど、多彩な才能が集結します。

串間市在住の方はもちろん、市外、県外からの参加も大歓迎です！「我こそは」という方は、当日の飛び入り参加も可能です。

見て楽しい、参加してもっと楽しいフリーステージに、ぜひお越しください。皆さまのご来場、そしてご参加をお待ちしております！

※イベントの詳細については、道の駅くしまのInstagram（インスタグラム）で随時更新しています。

10月の道の駅行事予定

- ●10/ 4（土）フリーステージ
- ●10/ 5（日）さわご屋の日曜市
- ●10/19（日）よかむん市
- ●10/25（土）ハロウィン夕市

税チャンネル 国民健康保険の加入・喪失手続きについて

国民健康保険に加入する場合や、新たに職場の社会保険などに加入した場合には、保険資格を切り替える必要があります。切り替え手続きがない場合、国民健康保険税と社会保険料などの重複負担や、社会保険などの喪失日までさかのぼって国民健康保険税の支払いが発生することがあります。

手続きにつきましては、必要書類などがありますので、あらかじめお問い合わせください。

マイナ保険証での受診が困難な方への資格確認書の交付について

マイナ保険証での受診が困難な方は、申請手続きを行うことで、「資格確認書」の交付を受けることができます（マイナ保険証も引き続きご利用いただけます）。

一度申請していただければ、毎年、有効期限が切れる前に新しい資格確認書を郵送します。

○対象者

介助者などの第三者が同行して資格確認の補助をする必要がある高齢の方、障がいのある方、施設入所中の方など

○受付窓口

税務課・各支所

○申請ができる方

本人または、同一世帯の方

上記以外の方の代理申請も可能ですが、委任状が必要となります。

施設入所者などの場合は、施設職員による代理申請も可能です。

※詳しい内容につきましては、市公式サイトをご確認ください。

問 税務課国保・介護賦課係 ☎72－1114

地球のmessage

4R

環境保全の取り組みとして注目されているのが「4R」です。①リフューズ＝不要なものは受け取らない、②リデュース＝ゴミの発生を減らす、③リユース＝繰り返し使う、④リサイクル＝資源として再利用する、という4つの行動を指します。例えば、レジ袋や使い捨て容器を断るなどはリフューズ、詰め替え製品の利用はリデュース、マイボトルや古着の活用はリユース、そして分別ゴミの回収はリサイクルにあたります。これらを意識することで、ゴミの削減だけでなく、資源の有効活用やCO_2排出抑制にもつながります。

地域や家庭、職場でできることから始め、持続可能な社会の実現に向けて、4Rの実践を広げていきましょう。

問 市民協働課生活環境係☎72－1356

読者のページ くしまにあ

串間への移住20年総括

2006年、桜づつみロード（市道金谷上町線）近くの妻の実家に移住し、毎日この堤防を散策。荒れ果てた桜を何とか修復したいと思いボランティア団体を設立しました。団体設立の目的は「プラス思考による地域の活性化」とし、手段を「修復作業」としました。「この湾曲した福島川の河川敷で4.3キロメートルにわたって450本の桜が咲き競えば、ロケーションは最高」と、駄目で元々と思いながら仲間に声をかけて作業が始まりました。「作業30分、遊び3時間」と遊びの楽しさに力を入れました。遊びの拠点である竹小屋、「桜元気庵」は出色の出来栄えとなって一気に盛り上がり、本格的に取り組むことになりました。朽ちた木の伐採や整枝・せん定をし、2010年には補助金を受けて170本の植え替えを行いました。多くの団体や市民が植栽に参加し、良い記念植樹と喜んでいただき、思い入れのあるゾーンとなっています。また、8回を数えた「福島川お花見ウォーキング」は多くの市民のお楽しみイベントとなりました。その中で市民の健康増進を目指し串間市ウォーキングクラブを設立すると120名の会員に膨れ上がる人気となりました。市内各所や史跡を巡り歩くことにし、史跡の説明を串間史談会の研究員の方にお願いすると好評を得ました。堤防2カ所のトイレ清掃は元メンバーのボランティアにより現在でも清潔さを保っています。今後、このエリアが市民の憩いの場となり、元メンバーが楽しみながら頑張っていかれることを願うとともに、串間市の発展をお祈り申し上げます。

2025年9月1日　中川 研児（けんじ）

No.1130 広報くしま
2025年10月1日発行（毎月1日発行）
発行/串間市役所　編集/総務課秘書広報係
〒888-8555 宮崎県串間市大字西方5550番地　電話：0987-72-1111　FAX：0987-72-6727
https://www.city.kushima.lg.jp/　Eメール:info@city.kushima.lg.jp　印刷/㈱志布志新生社印刷串間支店

今月のくしま 2025 10

相談　子育て　健康　イベント　つどい　その他

※各日程については予定であり、変更になる場合があります。

日	月	火	水	木	金	土
9/28	29	30	10/1	2 相 年金相談（P25）	3	4 イベント 第2回道の駅くしまフリーステージ【道の駅くしま大屋根イベント広場】（P26）
5 イベント さわご屋の日曜市【道の駅くしま大屋根イベント広場】（P26） イベント 第42回福島港花火大会（P18）	6 相 人権相談（P25）	7	8 育 乳児・1歳6カ月児健診【市総合保健福祉センター2階すこやかひろば】 他 串間コミュニティ食堂【串間市農村環境改善センター】16:00～19:00	9	10	11 イベント 串間中学校吹奏楽部令和7年度定期演奏会（P23）
12	13 スポーツの日	14 相 消費者生活巡回相談（P25） 相 遺言などの無料相談【市総合保健福祉センター】9:00～12:00	15 集 つながろ会（本人のつどい）【県南病院】14:00～16:00	16 他 社協キッチン【道の駅くしま市民交流施設】17:00～19:00 他 包括CAFÉ（総合相談）【道の駅くしま市民交流施設】9:30～11:30	17 相 法律相談（P25）	18
19 イベント くしま朝市よかむん市【道の駅くしま大屋根イベント広場】（P26） 他 福島高校応援シンポジウム（P23）	20 相 行政相談（P25）	21 相 行政相談（P25）	22 他 串間コミュニティ食堂【幸せホームあすか】16:00～19:00 相 行政相談（P25）	23 育 はぐくみサポート教室【市総合保健福祉センター2階すこやかひろば】10:00～12:00 集 認知症の人と暮らす家族の集い【道の駅くしま市民交流施設】13:30～15:30 相 行政相談（P25）	24	25 イベント ハロウィンタ市【道の駅くしま大屋根イベント広場】（P26）
26 他 マイナンバーカード関係のみ窓口開庁【市役所本庁】9:00～12:00 他 としょかんまつり（P20）	27	28	29 他 旅する美術展（P22）	30 他 第30回串間市美術展一般公開開始日（P22）	31 他 市県民税（3期）、固定資産税（3期）、国民健康保険税（4期）、後期高齢者医療保険料（4期）、介護保険料（4期）の納期限および口座振替日（P20）	11/1

10、11月の日曜給油店

月/日	給油店名
10/ 5	片平本町店・井手都井店
10/12	酒井串間店・井手都井店
10/19	三協西小路店・井手都井店
10/26	井手産商串間店・井手都井店
11/ 2	酒井串間店・井手都井店
11/ 9	津曲北方店・井手都井店
11/16	片平本町店・井手都井店
11/23	三協西小路店・井手都井店
11/30	井手産商串間店・井手都井店

※日曜給油店は予定であり変更になる場合があります。

人口のうごき（令和7年9月1日現在）

人口 14,677人（前月比 -23人）

［男性 6,866人　女性 7,811人　世帯数 6,725世帯

※令和2年国勢調査からの推計人口です。

10、11月の休日在宅医

※受診前に医療機関に電話をかけて症状をお伝えください。

月/日	医療機関	診療科	電話番号
10/ 5	はなぶさ消化器・内視鏡クリニック	内・消内・内視内	74-1187
10/12	にいな内科・循環器科	内・循・呼	71-1711
10/13	岡村クリニック	整形外科	72-7710
10/19	とめのファミリークリニック	内科・小児科	76-1425
10/26	串間中央クリニック	内科・小児科	27-3181
11/ 2	県南病院	神・精・内科	72-0224
11/ 3	アイレHDクリニック串間	内科・透析内科	55-8181
11/ 9	のだ小児科医院	小児科・アレ	71-1112
11/16	はなぶさ消化器・内視鏡クリニック	内・消内・内視内	74-1187
11/23	とめのファミリークリニック	内科・小児科	76-1425
11/24	アイレHDクリニック串間	内科・透析内科	55-8181
11/30	にいな内科・循環器科	内・循・呼	71-1711

※休日在宅医は変更になる場合があります。受診する前に医療機関もしくはテレフォンサービス（☎23-9999）にて必ずご確認ください。