

広報くしま

1

2026年！
ウマくいきまふにっ！

10/29 県所蔵の名作を楽しんで



宮崎県立美術館が、県内各地で同館所蔵の名作を楽しんでもらおうと実施している「旅する美術館(タビビ)」が市文化会館ギャラリーで開催されました。本市で行われるのは12年ぶりとなり、ピカソや瑛九など国内外の貴重な作品30点が展示されました。会期初日はオープニングセレモニーが行われ、県立美術館学芸課の黒木宏和主事は「本物の作品をぜひ味わいに来てもらえたら。作品に囲まれた空間も楽しんでいただきたい。」と話していました。期間中、多くの来場者が訪れ鑑賞を楽しみました。

10/28 思いやりの心を 上篠原保育園で人権教室を実施



日南人権擁護委員協議会は、上篠原保育園児を対象に人権教室を行いました。参加した園児らは紙芝居や動画を通して人を大切にする心を学び、同会が人権にまつわるクイズを出すと、元気よく手を挙げて積極的に答えていました。最後はイメージキャラクターの人KENまもる君・あゆみちゃんが登場し、園児らはじゃんけんやダンスを通して思いやりの心を育みました。

10/24 串間中3年生による 「くしま未来会議」の開催



串間中学校の3年生が市に活性化策を提言する「くしま未来会議」が、市議会議場で開催されました。生徒は教育・医療・まちづくり・工学・農学食品の5分野の班に分かれて発表しました。市への取材や市民の方々へのアンケートを基に、教育増加や対外的な情報発信の強化などを提案。調査結果から「串間には学生が遊べる場が不足している。空き家を活用し、SNSなどで情報発信することにより活気あるまちにしたい。」などと訴えました。

11/12 税に関する絵はがきコンクールで 本市から3名が受賞



税の仕組みや役割について理解と関心を深めてもらおうと公益社団法人日南・串間法人会が主催する「税に関する絵はがきコンクール」にて本市から福島小学校5年生の児童3名が受賞しました。武田愛菜さんが日南税務署長賞、竹原七乃羽さんが女性部会長賞、根井桜華さんが優秀賞を受賞しました。同校校長室で行われた表彰式では、同署長狩野宏幸さんから武田さんへ、同会女性部会副会長の谷口直美さんから竹原さんと根井さんへ賞状が手渡されました。

10/30 市民に寄り添う市政を目指して



市民に寄り添う市政を目指し、武田浩一市長は、市役所1階ロビーに新設した執務デスクで初の公務を行いました。市民が直接、市長に意見を伝える機会は限られていましたが、「もっと身近に市民の皆さまの声を聞きたい」という武田市長の強い思いから、この取り組みが実現しました。市内在住の吉田俊行さんは「市長の顔を直接見て話ができることはとてもいい取り組みだと思います」と話していました。

10/25 串間に広がるハロウィンの魔法！ ～仮装と光に包まれた夜～



道の駅くしまにて「ハロウィンナイトinタ市」が開催され、会場はハロウィン一色に染まりました。夕暮れとともにライトアップされた道の駅には、仮装した子どもたちや家族連れが続々と来場。「トリック・オア・トリート」企画も行われ、子どもたちは笑顔いっぱいでお菓子を受け取っていました。恒例の「仮装コンテスト」では子どもから大人まで個性豊かな衣装で参加し会場は大盛り上がりとなりました。

もくじ CONTENTS

くしぴ!ーくしまトピックスー	2
特集「新年のごあいさつ」	4
特集「くしまを振り返る in 2025」	5
特集「～青パイアで広がる串間の輪～ 串間市SAP農園パイア収穫祭」	6
すくすくのびのびー子育て支援情報ー	8
十人十色ー子育て支援情報ー	9
市民病院からのお知らせ	10
じゃがじゃが健幸通信	11
うたごよみ	12
PICK UP!串間	13
教育委員会だより	14
第6弾 串間にはこんなに 魅力的なスポーツチームがある!	15
令和6年度決算をお知らせします	16
地域連携組織の紹介(絆の里いちき)	18
図書館に行こう	19
今月の「串間の投稿写真」	19
情報BOX インフォメーション	20
年金トピック	22
市・県民税の申告相談が始まります	23
無料相談案内	24
警察署だより	24
消防くしま119	25
道の駅くしまだより	26
地球のメッセージ	27
税チャンネル	27
編集後記	27
今月のくしまカレンダー	28
日曜給油店、休日在宅医	28
人口のうごき	28

今月の表紙



今年は「午年」ということで、「皆さまにとってウマくいく年になりますように」と思いを込めて都井岬の野生馬にさせていただきました。

望遠レンズを使用しての撮影。山の中からつけてきたであろう実のようなものが髪飾りに見えます。とても可愛く、癒やされました。

2026年も「広報くしま」をよろしくお願いいたします。



新年の ごあいさつ



串間市議会議員
坂中 喜博
さかな よしひろ



串間市長
武田 浩一
たけだ こういち

新年を迎えるにあたり、市議会を代表して謹んでごあいさつを申し上げます。市民の皆さまには、日頃より市政並びに議会運営へ温かなご理解とご協力を賜り、心より感謝申し上げます。

本市は今、地域の存続に関わる“現状課題”に直面しています。慢性的な人口減少により、地域産業の担い手不足や集落機能の低下が進行しています。さらに、物価高騰やエネルギー価格の変動、高齢化の進展、度重なる災害への備えなど、市民生活に直結する課題が複雑に絡み合い、従来の延長線上では対処しきれない局面にあります。

こうした中で、市議会に求められるのは、現状を直視し、未来に責任を持つ姿勢です。議会は行政の同調機関ではなく、市民に最も身近な合議体として、提案には是々非々の立場で臨み、良いものは積極的に支え、改善すべき点は明確に指摘し、より良い政策へと磨き上げる役割を果たしてまいります。小規模自治体だからこそ、市民一人ひとりの声を丁寧な受け止め、実情に即した判断を迅速に行うことが重要です。

本市には、豊かな自然環境や温かな人のつながりという確かな力があります。これらを次世代へ継承し、若者が将来を描ける地域、誰もが安心して暮らし続けられる地域を実現するため、議会は行政と連携しながら、地域課題の解決に誠心誠意取り組んでまいります。

結びに、市民の皆さまのご健勝とご多幸を心より祈念し、新年のごあいさつといたします。

明けましておめでとうございます。

市民の皆さまにおかれましては、希望に満ちた輝かしい新年をお迎えのこととお慶び申し上げます。

令和7年10月に行われた選挙において、第20代串間市長として串間市政を任されたことに対し、身が引き締まる思いであります。「若者や子育て世代が安心して未来を築き、お年寄りが心楽しく暮らせるまちへ。」をスローガンに串間再生を目指し取り組んでまいり所存でございます。

少子高齢化、人口減少など本市が抱える課題は多くございますが、私が注力する施策を「いのちを守る」、「持続可能な行財政運営」、「人口減少対策」、「産業振興」、「くしまの未来を担う人づくり」の5つの柱に分けて取り組みを推進してまいります。

併せて10年間で2割も人口が減るとい、前例のない人口減少に立ち向かうため、あらゆる施策を講じてまいります。

また、情報発信も極めて重要と考えております。串間が誇る数々の地場産品。この地場産品の誕生物語、イメージや言葉などを再パッケージすることで、より高い価値を創出できるよう取り組んでまいります。

これらを着実に進めるためには、これまでの常識にとらわれない行動力が必要となりますが、私はその先頭に立つてふるさと串間のために尽力してまいります。

結びに、本年が皆さまにとって飛躍の年となることをご祈念申し上げ、新年のごあいさつといたします。

くしまを振り返る in 2025

2025年は皆さまにとってどのような1年でしたか？本市の1年の主な出来事を振り返ります。





(実を) 回して採るのに
滑って回せなかったけど、楽しかったです。
またしたいです。

かなな保育園
森本 しえりちゃん



かなな保育園



南さくら幼保連携型認定こども園

さくらさくら幼保連携型認定こども園



串間酪農業協同組合から贈呈された牛乳

串間市内の若手農家で構成される「串間市SAP会議」は11月20日、市内の子どもたちに農産物の収穫を体験してもらうことで、農業の楽しさや興味を持ってもらい、次世代の担い手確保につなげることを目的として青パパイヤ収穫祭を開催しました。

この日、東町のSAP農園には南さくら幼保連携型認定こども園、さくらさくら幼保連携型認定こども園、かなな保育園の園児ら約60名が集まり、笑顔いっぱい収穫祭となりました。

「串間市SAP会議」は青パパイヤの特産品化を目指し、昨年4月に植え付け。約10アールの面積に植えた約20本のパパイヤは高さ2メートル以上に育ち、大きく青い果実に成長。園児らは、自分の顔より大きく成長した実を両手でしっかりと抱えて収穫する姿が見られました。

青パパイヤで広がる串間の輪

串間市SAP農園パパイヤ収穫祭

串間から届ける健康の恵み ～青パパイヤの魅力～

①青パパイヤ(グリーンパパイヤ)とは

完熟前の緑色のパパイヤ(未熟果)は、甘みがなくさっぱりとした風味でシャキシャキした食感が特徴です。主に東南アジアやハワイ、沖縄などでよく使われ、近年は健康食材・スーパーフードとして注目されています。

②ここがすごい!!

“酵素の王様”と呼ばれるほど栄養豊富。消化を助けるパパイ酵素や食物繊維、ビタミンCがたっぷりで、健康や美容にうれしい効果が期待できます。

③調理方法

サラダや炒め物がオススメ。また、煮込むとほくほくとした食感になり、みそ汁やカレー、鍋料理との相性も抜群です。



青パパイヤ春巻



青パパイヤのアチャラ漬け



パパイヤ・ヴェールサラダ

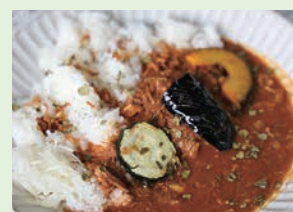

季節のカレー (PEACEMAN)



青パパイヤとエビのガーリック炒め

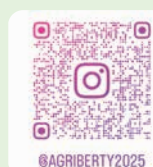

詳しい活用法やレシピは、こちらの二次元コードをご参照ください。



串間市SAP会議とは？

若手農業者による自発的な学びの場であり、農業の魅力や地域の農産物の価値を次世代に伝える重要な役割を担っています。農園での栽培や収穫祭といった活動は、食と農への興味を育み、地域と若手農家の絆を深めています。SAPとは“Study for Agricultural Prosperity”(農業繁栄のための学修)の略。現在、9名の会員が各々(プロイラー・酪農・甘藷・果樹)の農業経営について学び、実践を重ね、地域に根ざした農業の担い手育成をめざしています。

収穫祭を通して子どもたちが農業やパパイヤに興味をもってくれたらうれしいです。また、SAP会員募集中です! 串間の農業と一緒に盛り上げていきましょう!!

武田 祐人さん(プロイラー)





子どもの歯を守る むし歯ゼロのお友だち



11月12日に行われた3歳児健康診査で、むし歯のなかったお友だちを紹介します。

問／福祉事務所こども家庭センター
子育て支援係 ☎ 72-1123



(上塩) 清水 悠里くん



(鍛冶屋) 日高 智仁くん



(上小路) 前田 桃那ちゃん



(上塩) 河野 糸ちゃん



(西今町) 垣内 陽菜ちゃん



(東本西方) 小川 凜珠ちゃん



(上新町) 畑山 琉維くん



(小路) 谷口 美桜ちゃん



(天神) 武田 蓮くん



(東上池) 水谷 翠心ちゃん



(寺里) 渡邊 咲音ちゃん



(揚原) 花立 滯ちゃん

子育て INFO

『子ども予防接種』

生後2カ月になったらワクチンデビューをおすすめしています。お忘れのないよう計画的な接種をお願いします。

●2カ月から受けることのできる定期接種

□タウシルスワクチン、小児用肺炎球菌ワクチン、五種混合ワクチンです。

●適正年齢になりましたら早めの予防接種を！定期接種は、自己負担なしで接種ができます。

●麻しん風しん(MR)ワクチン

- ・第1期：1歳から2歳までの子ども
- ・第2期：5歳から7歳未満で、小学校就学前の子どもなるべく早めに接種することが大事です。今年度は国の特例により、ワクチン未接種の2歳から3歳までの子ども、現在小学校1年生の子どもも接種することができます。

●日本脳炎ワクチン

- ・第1期：生後6カ月から7歳半までの間にある子ども(追加を合わせて計3回)
- ・第2期：9歳から13歳までの間にある子ども(1回)

●子宮頸がん予防(HPV)ワクチン

【定期接種対象者】

小学校6年生～高校1年生

平成20年4月2日生から平成25年4月1日生までの女子

【キャッチアップ対象者】

平成9年4月2日生から平成20年4月1日生までの女子で、HPVワクチンを接種したことがあるが、接種完了していない方

ハッピー スマイル

よしだ その
吉田 爽乃ちゃん
(令和7年5月26日生)

よしだ みなと
吉田 望奈さん・
璃梨さんの長女
(福島地区)



よく笑い、おしゃべり上手で元気いっぱい、そのちゃん。音の鳴るおもちゃで遊ぶことがマイブーム♡大好きなパパの抱っこで眠る横顔がベリーキュート。パパとママのように強くて優しい子に育ってほしいです。大きくなったら家族みんなでディズニーに行こうね!!



子育て支援情報

ご存じですか？医療費助成制度

本市では、中学生以下のお子さんやひとり親家庭の方、障がい者の方などが安心して医療を受けられるよう、医療費助成事業を実施しています。

	子ども医療費助成	母子および父子家庭等医療費助成	重度心身障がい者医療費助成
対象者	0歳から中学3年生までの児童・生徒	・児童を養育するひとり親家庭などの父母または配偶者のいない養育者(児童・生徒が18歳になる年度末まで。ただし、進学などで引き続き扶養する場合は、最長で20歳の誕生日の前日まで) ・ひとり親家庭などの児童・生徒(18歳になる年度末まで) ・父母のいない児童・生徒(18歳になる年度末まで)	①身体障害者手帳1、2級の交付を受けた方 ②療育手帳Aの交付を受けた方 ③身体障害者手帳3級と療育手帳B-1両方の交付を受けた方 ④精神障害者保健健康福祉手帳1級の交付を受けた方 ただし、精神障害者保健福祉手帳1級所持者(上記①②または③との重複所持者を除く)にあつては、精神疾患による精神科入院に係る費用を除く。
助成内容	医療費の自己負担分を助成(保険対象医療費に限る)	1カ月の医療費が1,000円を超えた場合、その超えた額を助成(保険対象医療費に限る)	●通院 1カ月あたり1診療報酬明細(1医療機関)の医療費が500円を超えた場合、その超えた額を助成(保険対象医療費に限る)。薬局での薬代は、自己負担分を助成。 ●入院 1カ月あたりの医療費が1,000円を超えた場合、その超えた額を助成(保険対象医療費に限る)。
申請に必要なもの	①請求者の通帳 ②対象児童の加入健康保険情報が分かるものの写し(保険者番号・保険者名・記号/番号・資格取得日・被保険者氏名が確認できるもの) ③マイナンバーカード	①請求者と対象児童の戸籍謄本 ②請求者の通帳 ③請求者と対象児童の加入健康保険情報が分かるものの写し(保険者番号・保険者名・記号/番号・資格取得日・被保険者氏名が確認できるもの) ④マイナンバーカード	①障害者手帳 ②請求者の通帳 ③請求者の加入健康保険情報が分かるものの写し(保険者番号・保険者名・記号/番号・資格取得日・被保険者氏名が確認できるもの) ④マイナンバーカード
助成の申請方法	●県内の医療機関 窓口で「受給資格者証」を提示すれば、医療費の支払いはありません。 ●県外の医療機関 医療費を支払っていただいた後、福祉事務所で払い戻しの手続きが必要です。申請書と領収書をご提出ください。	●通院 医療費を医療機関で支払った後、福祉事務所で払い戻しの手続きが必要です。申請書と領収書をご提出ください。 ●入院 県内の医療機関の場合は、窓口で「受給資格者証」を提示すれば、助成が受けられます。県外の場合は、通院と同様の手続きが必要です。	●県内の医療機関 窓口で「受給資格者証」を提示すれば、助成が受けられます。 ●県外の医療機関 医療費を医療機関で支払った後、福祉事務所で払い戻しの手続きが必要です。申請書と領収書をご提出ください。
受付締切日	毎月末日	毎月末日	毎月10日

！ 次の場合は 手続きが必要です！

- ・加入健康保険、住所、氏名が変わったとき
- ・振込口座を変更するとき
- ・受給資格者証をなくしたり、破損したとき
- ・対象要件に該当しなくなったとき



！ 助成の申請は 1年以内に！

- ・受診月から1年を過ぎると、助成金の支給はできません。
- ・申請受付締切日以降は、同月、同医療機関の分がすでに申請済の場合は、別日の利用分であっても再度の申請、支給はできませんので、申請は受診月の翌月以降に行うようにしてください。

！ 医療機関への適正受診に ご理解とご協力を！

- ・救急の場合を除き、平日の診療時間内に受診しましょう。
- ・同じ病気で複数の医療機関を受診する「はしご受診」は控えましょう。
- ・普段の健康管理をしてくれる「かかりつけ医」をもちましょう。
- ・お薬手帳を活用しましょう。
- ・「ジェネリック医薬品(後発医薬品)」を活用しましょう。

問／福祉事務所こども家庭センターこども政策係・自立支援係 ☎ 72-1123



行こう！特定健診！ 今年度最後のチャンスです。

●特定健診を受けましょう！

令和7年度の特定健診をまだ受診されていない方は、令和8年2月28日(土)までにお受けください。

【対象者】

40～74歳までの方で串間市国民健康保険に加入している方

【料金】

約1万円かかる健診費用が無料で受けられます！

【検査項目】

身体測定、血液検査、血圧測定、尿検査、心電図、問診・診察の6つの検査。

【申込方法】

下記の医療機関に直接電話でお申し込みください。

●なぜ特定健診を受診するの？

いつまでも元気に暮らしていくためには、自分の健康状態を把握しておくことが大切です。

メタボリックシンドローム(メタボ)は、生活習慣病を発症する危険性を測るために重要な判断基準になります。

健診結果には、将来、生活習慣病を引き起こすリスクがどれくらいあるかが示されており、自分の健康状態が

分かる重要な情報源です。血圧や脂質、血糖などの数値が「適正」でない場合、生活習慣病の引き金となるメタボリックシンドローム(メタボ)が疑われます。放っておくと命にかかわる生活習慣病から身を守るためにも、ぜひ特定健診を受診しましょう。

●メタボリックシンドローム(メタボ) リスクのある方は特定保健指導を受けることができます！

特定健診の結果、生活習慣病のリスクが高いと判断された方を対象に、生活改善の振り返りと改善を支援するプログラムです。保健師や管理栄養士が生活習慣を見直すサポートをします。ぜひご利用ください。

※後期高齢者健康診査(75歳以上または65歳以上で一定の障害があり、後期高齢者医療保険に加入している方が対象)、若年者健康診査(国民健康保険に加入されている30～39歳の方が対象)も令和8年2月28日(土)まで受診できますので、まだ受診されていない方は受診されることをお勧めします(若年者健康診査は、3,000円の自己負担になります)。

《下記の医療機関に直接お電話ください》

【串間市内】

アイレHDクリニック串間	55-8181
市木診療所	77-0349
串間中央クリニック	27-3181
県南病院	72-0224
とめのファミリークリニック	76-1425
にいな内科・循環器科(土曜不可)	71-1711(予約不要)
はなぶさ消化器・内視鏡クリニック	74-1187
串間市民病院	72-1235

【日南市内】

愛泉会日南病院	23-3131
あげた内科クリニック	21-2311
新木医院	55-4101
井手胃腸科・肛門科	32-0811
えとう循環器科・内科	23-1125
大井外科医院	25-2100
おび中央病院	25-2525
かわにし脳神経外科	27-3330
河野医院	23-4155
北村胃腸科眼科	23-0086
きよひで内科クリニック	22-5111
猿渡医院	64-2225
山元医院	23-4815

島田内科胃腸科	23-2233
春光会記念病院	22-2324
シロアム内科医院	23-2187
戸倉医院	23-1700
長友医院	55-3522
にちなんファミリークリニック	55-1121
日南市立中部病院	27-1111
福岡医院	32-1711
藤浦循環器科内科クリニック	23-3188
なんごう病院	64-0305
山口内科クリニック	31-1081
山元クリニック	22-2552
松田整形外科 ペインクリニック	23-1151

医療介護課医療保険係
☎72-0333(代表)
☎66-0145(直通)

～市民病院からのお知らせ～

串間市民病院における皮膚科診療 について

宮崎大学医学部 感覚運動医学講座
皮膚科学分野 教授 ^{おがた}緒方 ^{だい}大



串間市民の皆さま、こんにちは。宮崎大学皮膚科の緒方大と申します。

私は宮崎市出身で高校を卒業するまでの18年間をこの宮崎の地で過ごしました。

2005年に鹿児島大学医学部を卒業し、福岡県の飯塚病院で初期研修を行いました。飯塚病院は三次救急を受け入れる病院で、皮膚科は4人体制でしたが、虫刺され・じんましんから熱傷・重症感染症までに対応する先輩方の背中から、皮膚科の幅広さに魅力を感じて皮膚科を志しました。その後は皮膚がんの勉強をしたいと考えようになり、静岡がんセンター、埼玉医科大学、アメリカのMDアンダーソンがんセンター、国立がん研究センター中央病院を経て、現在は宮崎大学皮膚科で働いています。

これまで先代の教授でいらした天野正宏先生が宮崎大学皮膚科の持田耕介講師と交代で、毎週木曜日に終日、串間市民病院での皮膚科診療を行っていましたが、2025年11月から私がその後任を担当させていただくこととなりました。

私はこれまで特に、皮膚がんの診断や治療、そして体の表面の外科治療を得意としてきました。皮膚がんは体の表面に現れるため本来は早期に見つけられるのですが、症状が出にくいことから進行後、受診されるケースも少なくありません。ですので、皮膚の変化に気付かれたときは些細なことでもご相談いただけると幸いです。また、日常生活で皆さまが遭遇することの多いかぶれやじんましん、アレルギーで起きる皮膚の症状なども、お困りのことがありましたら遠慮なく串間市民病院皮膚科を受診していただけたらありがたいです。

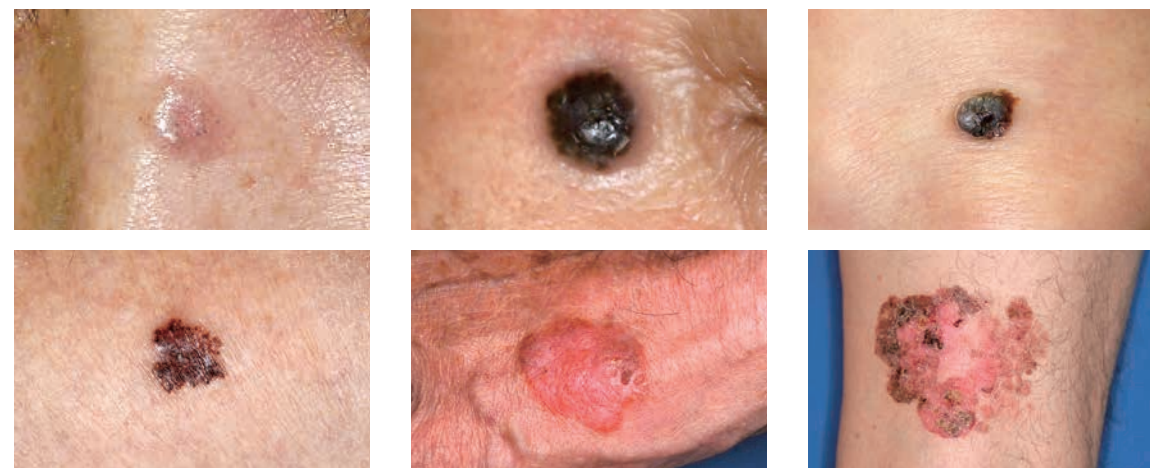

皮膚がんの一部症状例

串間市民病院 ☎72-1234



地域に伝わる伝承、代々伝わる話や文書、史跡に関する情報をお寄せください。

串間史談会は、忘れ去られようとしている地域の歴史、先人たちが生きた証を記録に残し後世に伝えるため日々活動しています。このコーナーでは、市民の皆さまに知っていただきたい串間の史跡を紹介します。

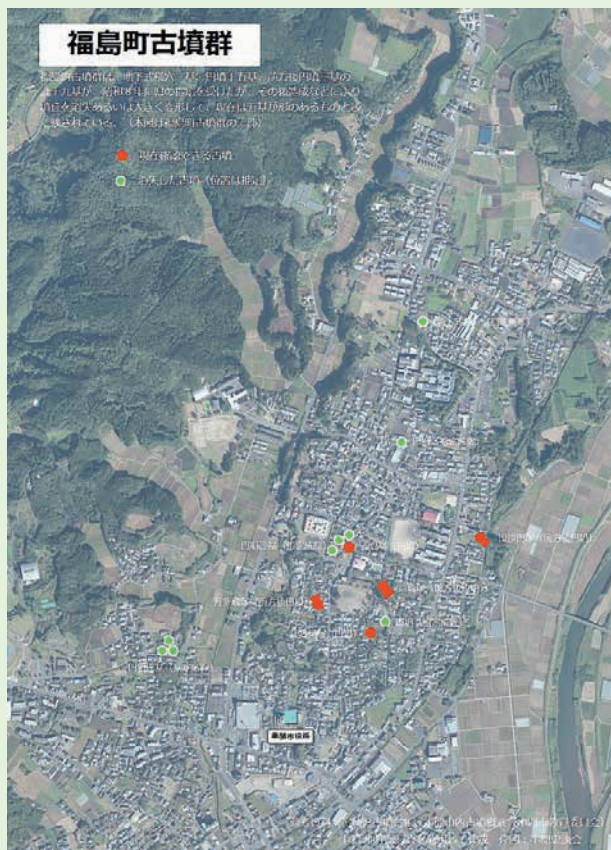

パネルサイズ 594mm×841mm

串間の古墳

串間市内には多くの古墳が存在し、史跡文化財として県指定されています。

中でも、福島地区郡元周辺には円墳や前方後円墳などが集中しており、大正7年に刊行された『宮崎縣古墳台帳』には、19の古墳の「周囲長」と「高さ」が記録されています。

串間史談会では『串間市史』等を参考に、左のパネルを制作しました。

また、令和4年にはドローン撮影による現存古墳調査も実施しました。

上記パネルの赤い表示は現存する古墳で、円墳2と前方後円墳3が現在も確認できます。緑の表示は、その後の土地の造成や経年によって墳丘を消失したものを示しています。

令和6年、消防署移転に伴う善田原での遺跡発掘調査が行われ、現場説明会が開催されました。調査の結果、縄文時代の調理場や古墳時代の住居跡、獲物を取るための落とし穴などが確認されています。また、古墳時代の竪穴住居跡から発掘された、焼け落ちたと思われる建物の屋根組は、「建築史や資料の研究にとって貴重な発見だ。」との説明がありました。

この近辺では、過去にも銭亀塚古墳や崩先で発掘調査が行われ、また大塚原の徳山でも地下式横穴が発掘されています。

一里崎と鯛取山を結ぶ稜線の西側に広がる、善田原、天神原、大塚原の3つの台地は、それぞれ善田川、福島川、大平川に接し、海も山も近く、当時の生活環境としては快適な場所だったと思われる。

多くの古墳の存在や住居跡の発掘などから、これらの台地上で古代の人々の生活が営まれていたこと、そして人々を率いるリーダーがいたことが推測されます。

問 串間史談会事務局(立本) ☎090-7538-3551



【北方地区・串間市農村環境改善センター】川井 富士男さん撮影 「秋桜は 母と娘の 心開く」

うたごよみ

*短歌・俳句の投稿は

■短歌 清水しづ子さん (☎72-5546)
■俳句 又木 順子さん (☎72-0159)

「短歌」串間短歌会選

年明けて年齢増せども人生は
百年時代健康な日々を

本城 島田 洋子

またひとつ年を積みなりほんわかと
回る地球より初日拝む

古川 野邊 俊子

ぱかぱかと蹄の音の高らかに
午年来たり娘は年女

千葉県 坂本 不二子

新年を迎える朝にと求めたり
牛飼いわれへの白きゴム長

大平 城 敏

胸反らし両手広げて初日浴ぶ
今年の力身に蓄へむ

霧島 清水 しづ子

「俳句」あさひ俳句会選

春の雲
流れいくたび溜まり潮

仲町 木島 幸子

初鏡
安らかな日々願ひをり

上小路 岬 カンナ

小春日や
小銭多めに街歩き

上小路 本田 幾男

子等今だお母ちゃんとや
新茶汲む

仲町 藤原 淑子

秋散歩
野の花満開咲き乱れ

一般投稿 宮崎市 長友 幸憲

うたごよみに掲載する写真を募集しています。

まちの魅力を再発見できる写真のご応募をお待ちしています。詳しくはこちら▶

問 総務課秘書広報係 ☎72-4559





串間にはこんなに魅力的な
スポーツチームがある!

有明スポーツ少年団

有明スポーツ少年団は3年生から6年生までの13名のチームです。

メンバーが少ない中でも「全力で、元気よく」をモットーに日々活動に励んでいます。

野球というスポーツを通じて、元気なあいさつや礼儀を学びながら、何事にも全力でチャレンジする気持ち、仲間を思いやる心、支えてくれるすべての方々へ感謝する心を育てています。

また、野球だけでなく、キャンプやレクリエーションを行うなど、チームの絆を深めながら楽しく活動していますので、ぜひ気軽に遊びに来てください。

- 活動場所：大東小学校グラウンド
- 活動日：月、水、金、土、日曜日
(活動は強制ではありません)
- 活動時間：2～4時間/日



のべまきお
野邊 真樹夫 ☎090-3608-3488

串間市の教育の情報をお届けします!!

教育委員会だより

2026
1
Vol.8

☎ 学校政策課教育総務係 ☎55-1119

市民の皆さま、こんにちは! 串間市教育委員会より、市内の小中学校の様子や学校を取り巻く教育の情報などをお届けします! ご一読いただき、本市の教育推進のために、ご理解とご協力をお願いいたします!!

教育の話 第16回 宮崎県市町村対抗駅伝競走大会へ向け、一生懸命練習に励んでいます!!

1月12日(月・祝)の午前10時より、ひなた宮崎県総合運動公園にて、標記の大会が実施されます。大会へ向け、金曜日を中心に、串間市陸上競技場にて練習を行っています。練習では、矢野監督や龍相コーチの指導の下、アップに取り組んだり、社会人の方が、小中学生のペースメーカーとなって伴走したりと、チームの一体感を大切に練習が行われていました。選手への応援をよろしくお願いします!

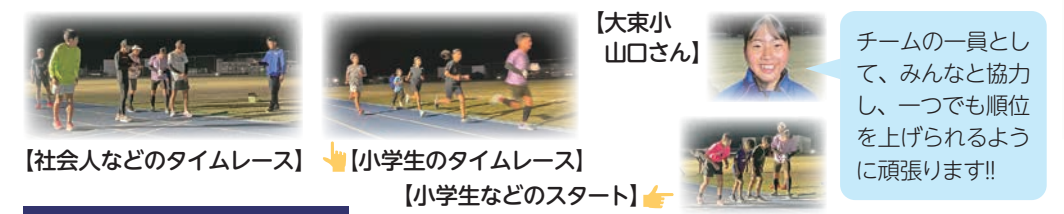

【社会人などのタイムレース】 ➡ 【小学生のタイムレース】
【小学生などのスタート】 ➡



【撮影日の集合写真】串間愛のハート形
中央左: 矢野監督/中央右: 龍相コーチ

子どもたちの話題

都井小『水と緑の森林づくり』にて県知事より表彰!!

11月に、サンマリーナ宮崎にて、都井小「みどりの少年団」50年間の活動に対して、県内の学校で唯一『宮崎県学校環境緑化優秀校』に選ばれ、表彰式が行われました。これまでの活動に携われた卒業生・関係者の皆さまのご尽力により、大変うれしい受賞となりました。(当日は代表児童2名も出席しました。)今後も継続して緑化活動に取り組んでいきます。



金谷小『150周年記念式典』の実施!!

11月下旬に、150周年記念発表会と餅つき大会が開催されました。全校児童のソーラン節や上級生による金谷地区の歴史発表などを行い、大変盛り上がりしました。航空写真や卒業生のメッセージが上映されたり、餅つき大会に地域の方々が多数参加されたりと、和やかな式典となりました。



新企画! 串間愛でつながる、あの頃と今!!

—— 日出子さんにインタビュー ——
○小学校の頃の一番の思い出

小学1年生の時に、全校児童が803名いました!!運動会の時に、保護者を探すのが大変だったことや出店がたくさんあり、ピストルを買ったことが思い出です!!

○地域のお祭りやイベントで、心に残っていること

田植えを家族総出で行うため、学校が田植えで休みの日があったこと。「さのぼり」や「もちあぶり」があり、地域の方や友達と楽しく過ごしたことです!!

○小学生への応援メッセージ

『地域の行事を大切にしてほしい!!』

千野棒踊りや浦安の舞など、少人数ではあるけれど、故郷の行事を大切にしてくれてうれしい気持ちです!!これからも続けてほしいと思っています!!



—— 和花さんにインタビュー ——
○小学校での一番の思い出

一番の思い出は、街を歩いているいろいろなものを見たことが思い出になっている修学旅行です!!

○参加した地域のお祭りやイベントで、心に残っていること

秋祭りに参加したことです!! 5、6年生が一緒になって、棒踊りを踊ったことが心に残っています!!

○串間市のここが好き!

都井岬の祭りや福島港での花火など、楽しいイベントがたくさんあるところです。

【校長室で、想いをつなぐ様子】

本城小学校卒業の吉田日出子さんと 現6年生の鬼塚和花さんにインタビュー!!

毎月1日は、『教育の日』です。
みんなで、振り返りましょう!!

明るい地域をめざして

子どもは地域の宝、温かく成長を見守りましょう!

いつも子どもたちを温かく見守っていただき、ありがとうございます。優しい声かけやまなざしが、子どもたちの笑顔と成長を支えています。これからも、みんなで子どもたちを育てていきましょう!!

令和6年度決算を お知らせします

私たちの税金は、さまざまなことに活用されています。

一人一人が関心を持って、よりよい串間市を築いていきましょう。

令和6年度一般会計の決算額は、歳入総額が172億2,523万8千円（対前年度比3.9%増）に対し、歳出総額が167億3,592万2千円（対前年度比4.1%増）となり、差引4億8,931万6千円、実質3億7,273万円の黒字となりました。

予算の効率的な執行に努め、公営住宅整備事業、就学前教育・保育施設整備事業、串間市消防庁舎整備事業などを行いました。

一般会計および特別会計の決算額の場合は次のとおりです。

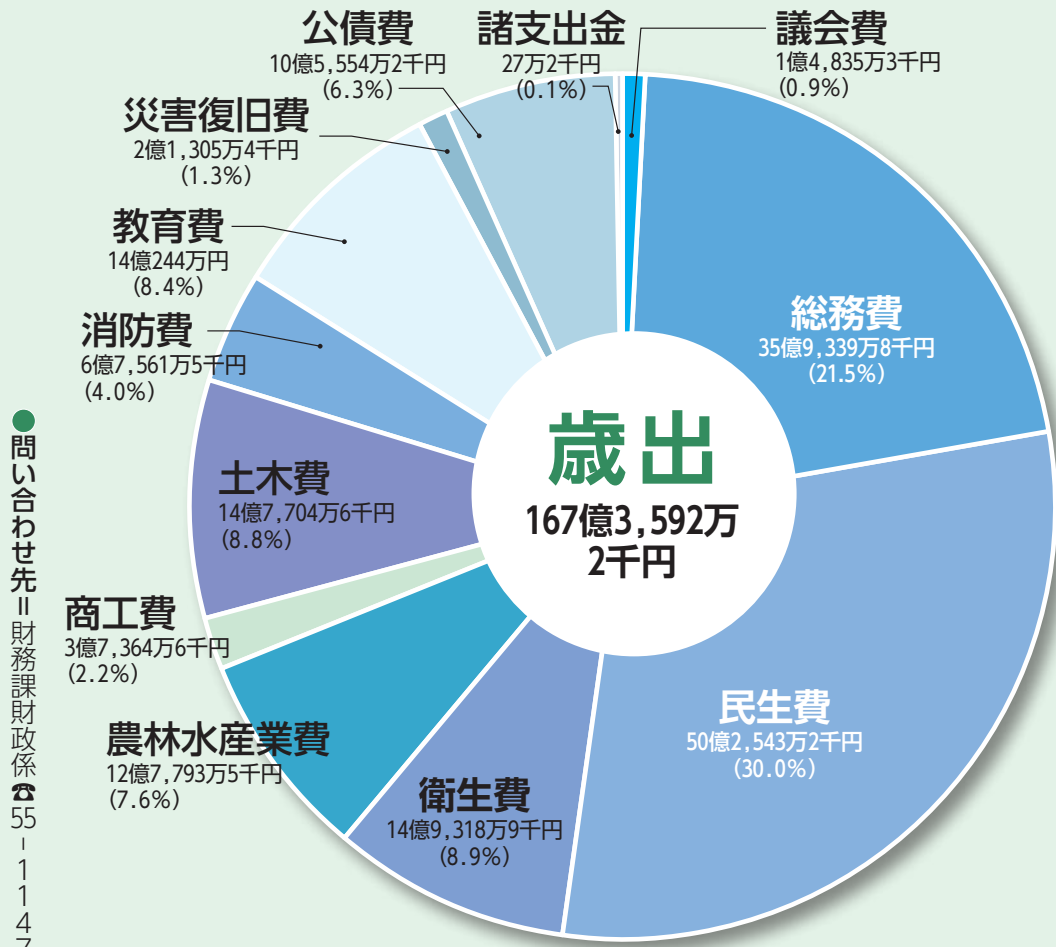
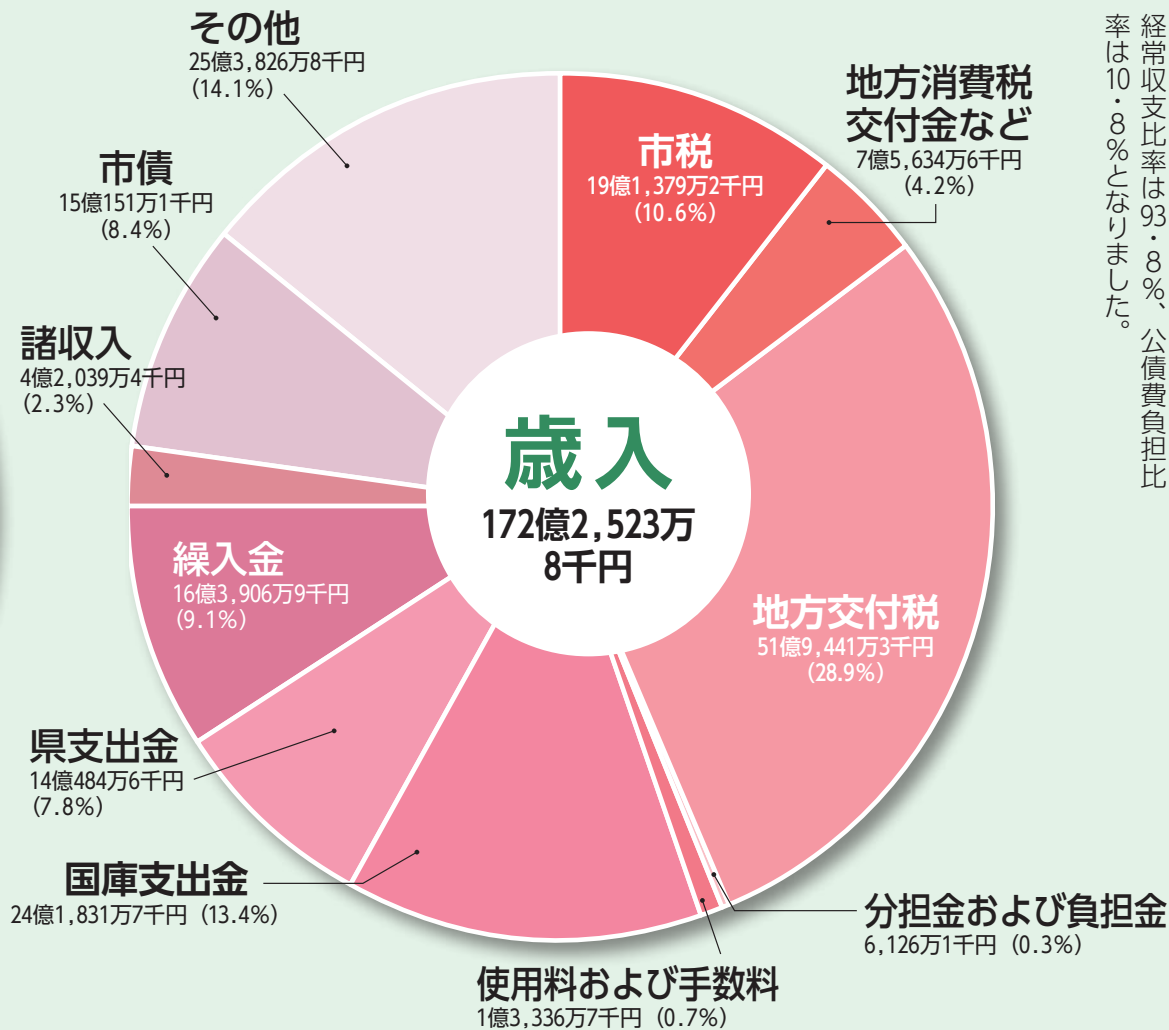

●問い合わせ先 財務課財政係 ☎ 55-11147

一般会計歳出	議会費	議会運営などにかかる経費
	総務費	庁舎などの管理費、広報費、徴税費、戸籍住民基本台帳費、選挙などの経費
	民生費	高齢者、障がい者、児童、生活保護など社会福祉の経費
	衛生費	市民の健康増進（検診事業など）、ごみ・し尿処理にかかる経費
	農林水産業費	農業、林業、畜産業、水産業の振興などにかかる経費
	商工費	商工業、観光業の振興や雇用対策にかかる経費
	土木費	道路、橋りょう、河川、公園、都市計画整備にかかる経費
	消防費	消防、救急、防災活動にかかる経費
	教育費	小中学校の学校教育、公民館や図書館などの社会教育にかかる経費
	災害復旧費	土木災害、耕地災害などの災害復旧にかかる経費
	公債費	市債（借入金）の元金・利子などの返済にかかる経費
	諸支出金	公営企業などへの繰出金などにかかる経費

特別会計 特定の事業を行うために、一般会計と分けて設置される特別会計には、「国民健康保険」「後期高齢者医療」など4会計あります。

企業会計 企業会計は、企業と同じように、独自の収入でその経費をまかなう独立採算を原則とする会計です。本市には、水道・下水道・病院の3会計があります。

(単位：千円)

区 分		予算現額	収入済額	支出済額	差引額
一般会計		18,317,046	17,225,238	16,735,922	489,316
特別会計	国民健康保険特別会計（事業勘定）	2,606,819	2,642,688	2,585,171	57,517
	後期高齢者医療特別会計	769,273	767,414	766,074	1,340
	介護保険特別会計（事業勘定）	2,445,365	2,579,390	2,366,634	212,756
	市木診療所特別会計	59,133	58,754	56,510	2,244
	小 計	5,880,590	6,048,246	5,774,389	273,857
合 計		24,197,636	23,273,484	22,510,311	763,173

(単位：円)

区 分		収 入	支 出	差引額
水道事業	収益的（税抜）	509,091,515	444,798,504	64,293,011
	資本的（税込）	69,372,000	315,717,731	△ 246,345,731
下水道事業	収益的（税抜）	154,069,075	148,021,005	6,048,070
	資本的（税込）	33,724,100	68,234,925	△ 34,510,825
市民病院	収益的（税抜）	2,109,831,203	2,091,211,935	18,619,268
	資本的（税込）	92,328,000	310,620,982	△ 218,292,982

一般会計歳入	市 税	市民税、固定資産税、たばこ税など
	地方消費税交付金など	地方消費税交付金、地方譲与税などの各種交付金
	地 方 交 付 税	市の財政力に応じて国から交付される交付金
	分担金および負担金	福祉施設の利用に伴う負担金や災害復旧費分担金など
	使用料および手数料	市営住宅や施設の使用料、戸籍などの証明手数料やごみ処理などの手数料など
	国 庫 支 出 金	市が行う事務事業に対する国からの負担金や補助金
	県 支 出 金	市が行う事務事業に対する県からの負担金や補助金
	繰 入 金	財政調整基金などの基金からの繰入金や特別会計などからの繰入金
	諸 収 入	貸付金の元利収入や延滞金など
	市 債	市が資金調達のために負担する債務
一般会計歳入	そ の 他	前年度の繰越金、財産収入など

【水道】資本的収入額が資本的支出額に不足する額2億4,634万5,731円は、当年度分消費税及び地方消費税資本的収支調整額1,392万5,991円、過年度分損益勘定留保資金2億3,241万9,740円で補てんしました。

【下水道】資本的収入額が資本的支出額に不足する額3,451万825円は、引継資金365万7,980円、当年度分消費税及び地方消費税資本的収支調整額26万7,500円、当年度分損益勘定留保資金3,058万5,345円で補てんしました。

【病院】資本的収入額が資本的支出額に不足する額2億1,829万2,982円は、当年度分消費税及び地方消費税資本的収支調整額274万3,790円、過年度分損益勘定留保資金1億2,128万6,081円、当年度分損益勘定留保資金9,426万3,111円で補てんしました。

市有財産の現在高		
区 分	数量および金額	
土 地	5,240,677.57㎡	
建 物	150,299.18 ㎡	
山 林	669.24 ha	
有 価 証 券	1,915 千円	
出資による権利	72,021 千円	
債 権	1,192,514 千円	
物 権	50,985 千円	
基 金	3,481,680 千円	

市債の状況		
区 分	借 入 残 高 (千円)	構成比 (%)
土 木 債	792,561	6.5
教 育 債	459,883	3.8
過 疎 債	5,110,801	42.2
農林水産業債	3,273	0.0
災害復旧債	186,461	1.6
衛 生 債	591,713	4.9
公営住宅債	1,030,467	8.5
そ の 他	3,933,132	32.5
合 計	12,108,291	100.0

今月のテーマ展示

「年間ランキング」

2025年によく読まれた「本の年間ランキング」を特集します。ドラマや映画化された本、文学賞をとった本、今人気を集める自己成長をさせる本、子どもから楽しめる絵本など、さあどれがランクインしているかお楽しみに。



「ゆるゆる生きた化石図鑑」

加藤太一／監修

ムカシトカゲ、レッサーパンダ、ヌタウナギ、イチョウ…。ゆるゆる4コマまんがとともに、太古の姿を残した生物「生きた化石」を60種類以上紹介。分類(なかまわけ)や大きさなどのデータ、豆ちしきも収録。



「龍の守る町」

砥上裕将／著

魚鷹が見守る町で、秋月龍朗は最高の消防士だった。5年前のあの日、濁流が町と彼の心に、癒えない傷跡を刻むまでは。現場を追われ辿り着いた指令室。炎の中から命を救ってきたその手で、男は今、受話器を握る。



- 串間市立図書館
☎ 72-1177
- 開館 = 10:00 ~ 18:00
- 休館日 = 毎週月曜日
- H P = <https://www.city.kushima.lg.jp/library/index.html>

新刊情報

蒼き海の涯に 琉球警察 2 (伊東 潤／著)
カフェーの帰り道 (嶋津 輝／著)
クイーンと殺人とアリス (金子 玲介／著)
睡蓮 (白石 一文／著)
世界はきみが思うより (寺地 はるな／著)
チーム 4 (堂場 瞬一／著)
典雅な調べに色は娘 (鈴木 涼美／著)
豊田家の包丁人 (木下 昌輝／著)
犯人と二人きり (高野 和明／著)
その他多数

図書館からのお知らせ

新年の開館日は1/5(月)です。

としょかんで運だめしをしませんか？

1月5日(月)～7日(水)の期間に本を借りると楽しい運だめしができますよ。



今月の「串間の投稿写真」

「串間の投稿写真」への掲載写真を募集中。応募方法はP27をご参照ください。



「ふたりだけのスポットライト」

アカウント名: these_days_wedding
撮影場所: 都井岬

各地区の地域連携組織を紹介していきます！今回は「絆の里いちき」です。

「地域みんなが幸せで、豊かな生活を送れる村づくり」

絆の里いちき



絆の里いちきは地域が抱える喫緊の課題に対応するため、将来にわたる地域づくりを目指し、令和4年5月に発足しました。名称は、地域のみんなが強い絆で繋がっていくことを願って命名しました。人口減少・高齢化の進む中、コミュニティの維持や活性化、社会的孤立など、地域にはさまざまな課題があります。この課題を解決するため、地域住民が中心となって、ふれあい・交流活動・子ども支援・安心安全なまちづくりなど幅広い活動に取り組んでいます。組織構成は、市木内各種団体の代表者による運営委員と各自治会長で構成されています。

● **防災の取り組み**
地区内防災士の協力により毎年、地域ごとに(海岸部・中央部・山間部)に分け、それぞれの災害に応じた訓練の実施や講習会を開催。

● **日頃の助け合い**
地区内限定で高齢者や交通手段の無い方への互助輸送や買い物支援などを行っています。

● **拠点づくり**
組織としての拠点として、地区中心地に茶飲み場(はっぴーらうんじ)の開設。現在、子どもの



放課後教室・ミニコンサート・カラオケ・映画鑑賞会や各種団体の会議開催なども行われています。

● **異世代交流**
伝統行事である市木柱松の開催や市木浜フリン作戦に子どもたちも一緒に参加。

特に昨年は、柱松自作のTシャツポスターなどを地元民手作りで作り、子ども柱松も開催し将来の市木を支える子どもたちに伝承活動も行っています。

また、小学校家庭教育学級ともコラボして「市木ふるさと音頭」を子どもたちの地元愛の言葉による作詞で作りました。今後地域域のいろいろなイベントなどで発表し、市木を内外に発信していきたいです。

● **交通安全教室**
市木交通安全協議会と連携しながら、交通法規改正の周知や高齢者・子どもたちの事故から、その悲惨さを伝え運転技術向上に取り組んでいます。

● **移住者促進事業**
県外からの移住者受け入れ口として、自治会とも連携し市木版空き家バンクと銘打って誘致を進めています。



【会長あいさつ】



ひであき
会長: 長野 秀明

絆の里いちきは「地域みんなが幸せで豊かな生活を送れるまち」をスローガンに地域の安全のため、毎年防災訓練、交通安全の取り組み、健康と交流のためのグラウンドゴルフ大会、買い物支援、互助輸送などを行っています。また、新しい活動として、はっぴーらうんじを利用したピアノコンサート、子ども向けの上映会などを行っています。この活動を通じて若いお母さんたちや小学校PTAとの活動の機会が増え、市木の里にも新しい変化の芽吹きが大きく育とうとしています。こうした交流を通じて高齢者への支援を広げていけるよう活動を続けていきます。

最後に課題として、地域には多様な主体が存在しています。それぞれの連携が十分でない、効果的な地域課題の解決が難しくなります。継続的な運営には、活動を担う人材の確保と育成が大きな課題です。事務局・運営委員の後継者確保や意欲ある潜在的な人材の発掘の取り組みを行ってまいります。

(副会長 阿萬光弘)

☎ 地域連携組織に関するお問い合わせ ☎ 55-1139

第30回串間市美術展が閉幕、 たくさんのご来場 ありがとうございました。



今年も市美術展が無事に開催され、多くの皆さまにご来場いただきました。
芸術の秋にふさわしい美術展になりましたこと、心より感謝申し上げます。
会場では、市内外の出品者による絵画、写真、書道作品など、個性あふれる作品が並び、訪れた方々の感性を刺激しました。アンケートでは「素晴らしい作品に出会えました」「とても気に入った作品があった」といった声が寄せられ、芸術の力を改めて感じる展覧会となりました。

また、会期中、11月2日に行われた表彰式では、優れた作品を制作された皆さまが表彰されました。受賞された皆さま、本当におめでとうございました。出品していただいた皆さまの作品は、多くの来場者の心に深く残るものとなりました。
ご来場いただいた皆さま、そして素晴らしい作品を出品してくださった皆さまに、改めて感謝申し上げます。

絵画の部				
	作品名	作者名	地区名	資格
特選（串間市長賞）	IWAとNAMI(イワトナミ)	富山芳守	日南市	一般
奨励賞（串間市議会議長賞）	食料擬人化計画	黒岩憲人	串間市（上小路）	一般
奨励賞（串間市教育長賞）	海層流	小野修助	都城市（串間市在勤）	一般
奨励賞（串間市文化協会長賞）	利根川揚水場	日高被文	千葉県（串間市出身）	一般
新人賞	涼を求めて	高野千代子	串間市南方	一般
書道の部				
	作品名	作者名	地区名	資格
特選（串間市長賞）	阮籍詩	迫田恵理	都城市（串間市出身）	一般
奨励賞（串間市議会議長賞）	袁枚詩	比嘉穂乃花	串間市（中千野）	高校生
奨励賞（串間市教育長賞）	索承学詩	田中千尋	日南市	一般
奨励賞（串間市文化協会長賞）	呉均詩	和田郁香	日南市	一般
新人賞	山月記より	藤田うた	日南市	高校生
写真の部				
	作品名	作者名	地区名	資格
特選（串間市長賞）	祈りの譜	諏訪園達夫	串間市（東上池）	一般
奨励賞（串間市議会議長賞）	孫は夕焼け映え	岡留久幸	串間市（上小路）	一般
奨励賞（串間市教育長賞）	幽玄	角森立子	日南市	一般
奨励賞（串間市文化協会長賞）	信頼	桂美保子	日南市	一般
写真小作品展の部			応募総数 42点	
	作品名	作者名		
大賞	夢の中へ	川井富士男		
優秀賞	ボトムターン	堤孝典		
特別賞	夕日の沈む本城干潟	山崎雄斗		

串間市美術展運営委員会事務局串間市教育委員会生涯学習課文化係 ☎ 55-1163

情報BOX

Information

☎ …問い合わせ先
📄 …申し込み先

お知らせ

納期限と口座振替日のお知らせ

- 2/2(月)は、
- ・市県民税（4期）
 - ・国民健康保険税（7期）
 - ・後期高齢者医療保険料（7期）
- の納期限および口座振替日です。忘れずに納めましょう。
口座振替をご利用の場合は残高の確認をお願いします。
☎ 税務課管理係 ☎ 72-11115

年末年始の水道業務について

年末年始12月27日(土)から1月4日(日)の期間における水道管破損などについては、市役所警備員(☎ 72-1111)または、下記業者までお問い合わせください。



対応日	事業者名	電話番号
12月27日(土)	(株)北川設備	72-4733
12月28日(日)	(有)橋川建設	74-2863
12月29日(月)	(有)大畑山田建設	72-5920 74-2547
12月30日(火)	(株)増田建設	72-2325 74-2410
12月31日(水)	(株)増田工業	72-0170 72-1624
1月1日(木)	(株)クラフティア	72-0125 72-1920
1月2日(金)	三吉野協建	72-0428 72-2508
1月3日(土)	(株)北川設備	72-4733 74-2863
1月4日(日)	(有)大洋建設	72-5920

「水道工事」

● 上下水道課が行う修繕

配水管(本管)から水道メーターまでの漏水および機能不良

● ご本人(所有者)に行ってください

修繕

水道メーターより宅内側の漏水
宅内側の修理については、お近くの水道工事指定店に直接依頼を行ってください。

※水道工事指定店以外が修理などを行うことは禁止されています。

● 水道管の凍結

氷点下の日は凍結による水道管破損が多くなります。
防寒方法としては、露出管に厚手の布



や発泡スチロール保温チューブなどを巻き付け、直接冷気を受けないようにしてください。

● 漏水(水漏れ)のチェック方法

家の水道(蛇口など)を全閉し、水道メーターのパイロットを確認します。パイロットが回っていたら家のどこかで漏水している可能性があります。お近くの水道工事指定店に漏水修理を依頼してください。



パイロットマーク

「水質検査に関するお知らせ」

有機フッ素化合物(PFAS)（ピーファス）の検査を全ての水源で実施し、飲料水として水質基準に適合していることを確認しております。

「水道の開閉栓」

年末年始は、開閉栓業務ができません。
☎ 上下水道課 料金窓口
☎ 72-4551

死亡した野鳥を 発見した場合の対応

野鳥はさまざまな原因で死亡します。で、野鳥が死んでいても、直ちに鳥インフルエンザなどの感染症を疑う必要はありません。また、死亡野鳥の処分は原則土地の所有者・管理者または通報者にて対応をお願いしていますが、鳥インフルエンザに感染している疑いがある場合は、県が検査を実施するこ

とがあります。処分方法と感染している疑いがある場合は県ホームページで詳細をご確認ください。

☎ 死亡野鳥通報窓口(外部委託先)
☎ 050-1721-6688

電話がつながると自動音声が始まりますので、音声の質問に応じて、以下の情報をお話してください。

- ・通報者のお名前
- ・死亡野鳥の種類と数(種類が分からないときはおおよその大きさや色)
- ・死亡野鳥の発見場所の住所(住所が分からない場合は市町村と具体的な目印)

お知らせいただいた情報を確認して、鳥インフルエンザへの感染が疑われる場合は、詳細をお聞きするため、折り返しご連絡します。
折り返しのご連絡や、現地確認などについては、委任先のスタッフが対応します。あらかじめご理解ください。

畜産農家の皆さんへ

毎月20日は、県内一斉消毒の日です。消毒の徹底で家畜の命を伝染病から守りましょう。

☎ 農業振興課畜産係 ☎ 55-1129

宮崎県 野鳥死亡 🔍 検索



市・県民税の申告相談が始まります

令和8年度分市・県民税の申告相談を実施します。申告の必要がある方は、受付期間中に各会場へお越しください。**期間中、市役所税務課窓口での申告相談はできません。**

混雑回避のため、日程表の通りにご来場いただきますようご協力をお願いします。また、当日体調のすぐれない方のご来場はご遠慮ください。

●申告相談時に必要なもの

1. 本人確認書類…以下の(1)、(2)のどちらかを提示してください。

- (1)マイナンバーカード
- (2)番号確認書類(個人番号通知書など)と写真付きの身分証明書(運転免許証など)

2. 収入関係書類

- (1)給与収入のある方
 - ・源泉徴収票、もしくは給与明細書、支払調書など
- (2)年金収入のある方
 - ・公的年金などの源泉徴収票

※日本年金機構などからハガキで送られてきます。

- (3)事業・不動産収入などのある方
 - ・収支内訳書およびその根拠となる収入や経費の分かる帳簿・領収書など

3. 控除関係書類

- (1)配偶者(特別)控除や扶養控除、専従者控除を受ける方
 - ・配偶者や扶養親族、事業専従者の個人番号が確認できる書類
- (2)生命保険や地震保険の支払いがある方
 - ・保険料払込証明書(申告用)
- (3)国民年金の支払いがある方
 - ・社会保険料(国民年金保険料)控除証明書
- (4)医療費控除
 - ①一定額以上の医療費の支払いがある方
 - ※所得金額の5%(もしくは10万円)を超える場合、控除の適用ができます。
 - ・事前に作成した医療費控除の明細書または医療保険者から交付を受けた医療費通知をご持参ください。
 - ②健康増進や疾病予防への取り組みを行いかつ、スイッチOTC医薬品の購入がある方
 - ※対象医薬品の購入額が1万2,000円を超える場合、控除の適用ができます。
 - ・事前にセルフメディケーション税制

日 付	9:00～11:00	13:00～15:30	会場
2/ 2(月)	樋口、道場、港、浦	上中園、下中園、下代田	支 本 所 城
2/ 3(火)	小田代、春日、上平、仲、口広	永田、下平、上代田	
2/ 5(木)	上千野、中千野、下千野、居城田	上南、下南、遍保ケ野	
2/ 6(金)	迫、宮ノ浦	宮原、黒井	支都 所井
2/ 9(月)	立宇津、東、岬	大納、宇戸、名谷	支市 所木
2/10(火)	郡司部、子持田、平田、中福良	海北、石原、内ノ畑、八ヶ谷	
2/12(木)	古都、上石波、下石波	大藤、木ヤ藤、舩、築島、夫婦浦	
2/13(金)	上新町、中新町、下新町、三ヶ平、三幸ヶ野、田ノ野、石木田、小山、一氏	徳山、白坂、風野、片野、広野、奈留、仲別府、真萱	中 新 町 公 民 館
2/17(火)	古大内、長野、堂園、烏帽子野、西ノ園、平原、上井牟田	上園田、下園田、清水、赤池	
2/18(水)	大平、中原、高則、胡桃ヶ野、大重野、市ノ瀬1区、市ノ瀬2区、射馬地野	揚原、市ノ瀬3区、市ノ瀬4区、矢床、上大矢取	
2/19(木)	城山、西小路1区	高松、東上池	串 間 市 総 合 保 健 福 祉 セ ン タ ー
2/20(金)	天神、霧島、上田口、下田口	桜ヶ丘、木代	
2/24(火)	寺里	西塩町、東塩町、西上池	
2/26(木)	西小路2区	泉町、七ッ橋、笠祇	
2/27(金)	上町	田淵	
3/ 2(月)	前田、上塩、羽ヶ瀬	鍛冶屋、大島	
3/ 3(火)	穂佐ヶ原、谷ノ口、上小路	有明1区、有明2区	
3/ 5(木)	本町1丁目、徳間	本町2丁目、串間	
3/ 6(金)	桂原、古竹、奴久見、越ヶ谷	西下弓田、東下弓田、秋山、小城久保	
3/ 9(月)	上郡元、倉掛	西郡元、下池、鹿谷	
3/10(火)	東本西方、中本西方、西本西方	小路、屋治、古川	
3/12(木)	金谷	仲町、松尾	
3/13(金)	西今町、東今町、南今町	初田、鯛取	
3/16(月)	地区指定なし		

の明細書を作成し、適用を受ける年分において一定の取り組みを行ったことを明らかにする書類(インフルエンザなどの予防接種の領収書または予防接種済証、人間ドックやがん検診をはじめとする各種健診(検診)の領収書、結果通知表など)をご持参ください。

①、②は併用して控除を受けることはできません。ご注意ください。

※必要な書類が無い場合、申告相談を受けることができません。書類を紛失している場合は取り寄せるなどして必ず持参してください。

※日南税務署において「利用者識別番号」を事前取得された方は、番号が分かるものをお持ちください。

●譲渡所得がある場合

土地売買など譲渡所得がある場合、税務署で申告した方が良い場合があります。事前に電話予約の上、税務署へご相談ください(日南税務署 ☎ 22-3671)。

※事業所得の収支に関する書類や医療費控除に使う領収書の仕分けができていない場合は、ご自身で仕分けをしていただくため、順番が前後する場合がございます。**来場前に書類の整理をお願いいたします。**

※国民健康保険・後期高齢者医療保険の被保険者の方、所得証明書などが必要になる方は、遺族年金や障害年金などの非課税所得者を含め、所得の有無に関わらず申告が必要となります。

確定申告については、パソコンやスマートフォンから電子申告できますので、可能な限りご利用ください。また、記入済みの住民税申告書は郵送でも受け付けております。下記までご送付ください。

〒888-8555
串間市大字西方5550番地
串間市役所 税務課市民税係 ☎ 72-1112
税務課市民税係 ☎ 72-1112

情 報 B O X

I n f o r m a t i o n

マイナンバーカード らくらく出張申請のご案内

●出張申請とは…

- ・好きな場所(自宅・施設・病院・職場など)で申請できます。
- ・無料で出張します!!
- ・申請時間は、お1人さま10分程度!!
- ・カードも自宅までお届けいたします!!
- ・申請希望者1名でもお申し込み可能です。

●利用方法

- ①ご希望の日時を予約する
日時が決定したら…
- ②職員がご希望の場所に伺います(写真撮影と簡単な書類の記入をお願いします)

以上で申請は完了です!!

※カード完成に2週間〜1カ月程度要しますので、出来上りの連絡をお待ちいただきます。

出来上がりましたら、日程調整の上自宅までお届けいたします。

☎ 市民協働課市民係 ☎ 72-1117

「広報くしま郵送サービス

広報くしまを遠方のあの人へお届けしませんか?



「広報くしま郵送サービス」は、遠方にお住まいのご親戚やご友人などに毎月1日発行の「広報くしま」をお届けできます。

申し込み時に指定した住所へ毎月ご送付いたします(ご本人への送付も可能です)。

●**送付内容** 毎月1日発行の「広報くしま」

●**料金** 180円切手×12月号までの必要枚数

※1月にお申し込みの場合は11枚(原則、翌月号からのご送付となります)

●**申込方法** 必要事項を明記し、切手を同封のうえ左記の申込先へ郵送してください。

●必要事項

- ・申し込み者の氏名、郵便番号、住所、電話番号
- ・送付先の氏名、郵便番号、住所、電話番号

※送付先は複数可能です。いただいた情報は適切に管理し、発送以外の目的で利用することはありません。

●**その他** 12月号発送時に申込者へ期間満了のお知らせと翌年1月号以降の申込書をご送付します。

☎ 888-8555

串間市大字西方5550番地
総務課秘書広報係
☎ 72-4559

募 集



点訳ボランティア 体験募集

視覚障がい者のための点字を体験してみませんか。

今はパソコンで手軽に点字を書くことができます。

年齢問わず、どなたでも参加できます。

興味のある方はお問い合わせください。

●日時

2/5(木)・3/5(木)
9:00～15:00

●**場所** 市総合保健福祉センター1階障がい者支援室

☎ 串間市点訳サークル

「カンナ」相星 眞由美
☎ 080-1747-0528



年金 トピック

20歳になったら国民年金

公的年金制度は、「世代と世代の支え合い」が基本です。国内に居住する20歳以上60歳未満のすべての人は国民年金に加入し、国民年金の保険料を納めることになります。

学生などで収入がなく保険料の支払いが困難な場合は、学生納付特例や免除・納付猶予などの制度があります。保険料を未納のまま放置すると将来、年金が受け取れない場合がありますので、忘れず手続きを行いましょう。

ねんきん自動音声送付 受付サービスが始まりました

自動音声案内に従い通知書などの再交付および用紙送付に必要な情報を電話機でボタン入力することで、再交付などの依頼を受け付けるサービスを開始しました。対象書類は次のとおりです。

- (再交付) 源泉徴収票、年金額改定通知書、年金振込通知書、社会保険料(国民年金保険料)控除証明書
- (用紙送付) 扶養親族等申告書、年金受給権者受取機関変更届

☎ 050-33319-3152
受付時間…8:00～23:30(土・日・祝日含む)
詳細につきましては、日本年金機構のホームページをご覧ください。

問い合わせ先 市民協働課市民係 ☎ 72-1117 / 都城年金事務所 ☎ 0986-23-2571

現在404名(内、女性消防団員は7名)の団員が登録・活躍中です。
お問い合わせは、串間市消防本部☎72-4151へ。

福島高校生がインターンシップで消防体験！

10月31日から11月7日の間(うち4日間)、福島高校2年生の生徒5名が来署し、インターンシップを実施しました。インターンシップでは、消防施設、消防車両や各種資機材に触れ、緊急出動するまでの流れや現場活動を知り、実際にさまざまな訓練にもチャレンジしてもらいました。生徒みんなが一生懸命に取り組み、消防業務の重要性和市民の命を守る使命感を肌で感じてくれました。

参加した生徒からは「市民の安全を守る仕事の大変さを実感した」、「将来の進路を考える良い機会になった」との声が聞かれました。

消防署では、インターンシップのみではなく、今後も地域の若い世代に向けた消防体験の機会を提供していきますので、いつでもご相談ください。



火災が増加しています!!

市内の火災と救急の状況 ※令和7年11月末現在です。

項目	令和3年	令和4年	令和5年	令和6年	令和7年
火災	8件	12件	7件	9件	17件
救急	783件	920件	923件	974件	805件

皆さまもご存じのように、隣の^{さがのせき}大分県佐賀県で発生した大規模な火災では、強風にあおられ瞬く間に拡大し、170棟以上の建物が焼失しました。現在も帰る家を失った方の多くが避難所などでの生活を余儀なくされています。

串間市管内では、令和7年の火災発生件数が17件(11月末現在)と昨年の約2倍!! うち建物火災が4件、屋外でのたき火、火入れや野焼きから拡大する火災も4件と多く発生しています。冬の時期は特に空気が乾燥し、火災が発生すれば瞬く間に拡大するため、火気の取り扱いには注意が必要です。

火災はほんの小さな不注意から発生し、大切な命や財産を一瞬で奪います!! 市民の皆さまも、必ず消火の準備をするなど、火気の取り扱いには十分注意するとともに、ご自宅などの住宅用火災警報器の点検をお願いします。

問 串間市消防本部☎72-4151

令和8年 串間市消防出初式

消防団による分列行進や一斉放水など、新春を彩る消防出初式を開催します。

日時: 令和8年1月11日(日) 8:30～
場所: 蔵元河川敷

※雨天の場合は、串間市営室内体育施設で、9:00から式典のみを実施します。
(決定は当日6:30に行い、雨天開催と判断した場合のみ市公式サイト内に掲載します)

参加人数: 約400人(消防職員、消防団員、幼年消防クラブなど)
消防車両35台

式典内容: 分列行進、式典、規律点検、太鼓演技、一斉放水、表彰ほか

※一斉放水は、9:20ごろを予定していますが、前後する可能性があります。

その他: 会場内には駐車場はありませんのでご了承ください。

無料相談

①遺言などの無料相談

- 相談対象=遺言、相続、高齢者などの財産管理、離婚時の契約など
- 日時=1/18(日) 8:00～12:00まで
- 場所=日南公証役場(日南市戸高1丁目3-2)
- その他=平日に事前の電話受付をいたします(8:30～17:00)。なお、相談は平日でも無料です。お気軽に電話予約してお越しください。

問 日南公証役場☎23-5430

②行政相談

- 相談対象=行政に対する意見や要望、相談など
- 日時=1/26(月) 9:00～12:00
- 場所=市役所1階A会議室

問 市民協働課生活環境係☎72-1356

③法律相談

- 相談対象=ご近所トラブル、離婚、相続、債務整理、労働問題、交通事故、会社経営など
- 日時=1/16(金) 14:00～終了次第(要予約)
- 場所=市総合保健福祉センター

問 串間市社会福祉協議会☎72-6943

④人権相談

- 相談対象=セクハラ、パワハラ、家庭内暴力、体罰、いじめ、誹謗中傷、差別など
- 日時・場所①1/19(月) 10:00～15:00 都井支所②2/9(月) 10:00～15:00 市役所地下C会議室

問 総務課総務係☎72-4557

⑤年金相談

- 相談対象=老齢、障害、遺族など

の年金請求

- 日時・場所①1/8(木) 10:00～15:00 市役所1階A会議室②2/5(木) 10:00～15:00 市役所1階A会議室
- その他=事前に都城年金事務所へ予約(1カ月前から可)が必要です。予約の際、持参するものの確認をお願いします。

※予約受付時間=平日8:30～17:15

問 市民協働課市民係☎72-1117/都城年金事務所☎0986-23-2571

⑥消費者生活巡回相談

- 相談対象=消費者トラブル(商品、訪問販売、契約など)に関する相談
- 日時=1/20(火) 10:00～15:00
- 場所=市民協働課市民相談室
- その他=事前(前週金曜日の16:00まで)に電話予約が必要です。

問 日南串間消費者生活センター☎23-4390

警察署だより

問 串間警察署☎72-0110 警察安全相談#9110

金融機関をかたる「ボイスフィッシング」に注意!!

※金融機関の担当者をかたる詐欺電話(ボイスフィッシング)の情報が報告されています

【手口の概要】

1. 犯人が金融機関担当者をかたり、被害者(企業)に電話をかけ(自動音声の場合あり)、メールアドレスを聞き出す。
2. 犯人がフィッシングメールを送信し、電話で指示しながら、被害者をフィッシングサイトに誘導。そして、インターネットバンキングのアカウント情報などを入力させて、盗み取る。
3. フィッシングサイトに入力させたアカウント情報などを使って、犯人が法人口座から資産を不正に送金する。

※架空イメージ



〇〇銀行です。ネットバンクの電子証明書の更新手続きが必要です。更新用のリンクを送りますのでメールアドレスを教えてください。



犯人

電話

被害者(企業)

- 知らない電話番号からの着信は信用しない!
- 金融機関の代表電話番号・問い合わせ窓口で確認する! 金融機関担当者をかたる者から連絡があった場合には、金融機関の代表電話番号へ連絡して確認するなど、慎重に対応してください。
- メールに記載されているリンクからアクセスしない! インターネットバンキングにログインする場合は、銀行公式サイトや公式アプリからアクセスしてください。



もしも、被害に遭ってしまったら警察に通報・相談を!

最寄りの警察署またはサイバー犯罪相談窓口
<https://www.npa.go.jp/bureau/cyber/soudan.html>

宮崎県警察ホームページ
<http://www.pref.miyazaki.lg.jp/police>

宮崎県警察サイバー戦略局X
https://x.com/MP_cyber318



少しでもおかしいと感じたら…警察安全相談電話(#9110)にご相談を!!

税

令和8年度償却資産 (固定資産税)の申告について

固定資産税は土地・家屋のほか償却資産(事業用資産)についても課税の対象となります。償却資産(自己の使用のものだけでなく、他人に貸し付けているものも含みます。)をお持ちの方(法人・個人は問いません)は、地方税法第383条の規定により、毎年1月1日(賦課期日)現在の所有状況を資産の所在する市町村に1月末日(1月31日が土日などで行政機関の閉庁日の場合、その期限は翌営業日まで延長)までに申告する義務があります。

●申告方法

申告書を税務課窓口か郵送または電算申告(eLTAX:エルタックス)にてご提出ください。

●申告締切

令和8年2月2日(月)必着



問 税務課資産税係 ☎72-1113



地球のmessage

リフューズ Refuseを意識して

明けましておめでとうございます。本年も環境保全活動へのご協力をよろしくお願い申し上げます。

地球温暖化や資源の枯渇などさまざまな環境問題に対して、本市では4R活動「①Reduce(リデュース)、②Reuse(リユース)、③Recycle(リサイクル)、④Refuse(リフューズ)」が広く推進されており、皆さまの取り組みが定着してきています。

年末の大掃除で不要な物を処分してすっきりした環境でお過ごしの方からこそ、特にRefuse=不要なもの、余計なものは買わない・断る!ことを今年の目標にして実践してみましょう。そうすれば、あなたの部屋は1年間ずっと綺麗なまま維持できる…はずです。

問 市民協働課生活環境係 ☎72-1356

道の駅 くしま だより

年始のごあいさつと イベント情報

問 道の駅くしま ☎72-0800



道の駅でまさかの!? 純国産キャビア「宮崎キャビア1983」登場!

「道の駅でキャビアが買えるなんて!」と誰もが驚く超サプライズな新商品をご紹介します。道の駅くしまでは、国内外で高く評価され、大阪万博迎賓館、G7伊勢志摩サミットや航空会社のファーストクラスにも採用された、国際的なクラフトキャビアブランド「宮崎キャビア1983」を取り扱い始めました!

キャビアを使った意外な関連商品も入荷しています。手土産やユニークなプレゼントにも最適です!

●大人のためのクッキー

「宮崎キャビア1983」のドライパウダーを贅沢に練り込んだクッキー。ほどよい塩味とサクッとした食感が、ティータイムはもちろん、ワインにも合うと評判です。

●キャビアから生まれたハンドクリーム

キャビアに含まれる美容成分に着目して開発されたハンドクリーム。何度も手を洗う作業で荒れがちなスタッフのために生まれた、レモン&ジンジャーの香りのしっとり潤う逸品です。

いつものお買い物に、ちょっとした贅沢と驚きを。ぜひ店頭でご覧ください!



「串間の投稿写真」を 募集中

Instagramで市公式アカウント「くしデリグラム」をタグ付けてご投稿いただいた、串間に関するすてきな写真を広報くしまでご紹介いたします。

どなたでも応募できますので、串間の魅力を発見できるすてきな写真のご応募をお待ちしております。

応募方法

1. 市公式Instagramアカウント「くしデリグラム」をフォロー。
2. 写真をタップして、「くしデリグラム」を選択後、投稿。
※詳しくは下記二次元コードよりご覧ください。

公式アカウントは
こちら



広報くしまに関する
ご意見・ご感想は
こちらから▼



KUSHIDELIGRAM▼



公式LINE▼



94MAX▼



市への意見・
お問い合わせ▼



編集後記

明けましておめでとうございます! 今月号の表紙は「午年」にちなんで都井岬の野生馬を撮影させていただきました。昨年はさまざまなイベントや行事などで多くの方にご協力いただき、その様子を皆さまにお届けできたこと、担当として大きな喜びを感じています。本年はより分かりやすく親しみやすい情報発信を心がけるとともに、串間の魅力をもっと知ることができる新しい企画にも挑戦してまいります。まだまだ寒い日が続きますが、皆さま体調に気を付けてお過ごしください。本年もどうぞよろしくお願いいたします。(た)

急な病気で困ったとき、ご利用ください

日南市初期夜間急病センター

☎23-9999

診療科目	診療日	診療時間
内科	毎日	19:00 ~ 22:00
小児科	日曜日・祝日・年末年始	

※発熱がある場合は、必ず事前に電話での連絡をお願いします。

※日曜日・祝日は、6月月末満児の対応もできます。
※平日は、6月月末満児の対応はできません(かかりつけ医にご相談ください)。
※新型コロナウイルス感染症とインフルエンザの検査は実施していません。

旬の到来!

たまたまヌーヴォーで新年を祝おう!

今年も道の駅くしまに、あの「たまたまヌーヴォー」の季節がやってきました! 串間市特産のキンカン「たまたま」は、完熟キンカンの中でも厳しい基準をクリアした選ばれし逸品。その旬の幕開けを、道の駅くしまで盛大にお祝いしましょう!

会場では、たまたまのふるまいをはじめ、さまざまな催しを予定しています。一般のお客さまも大歓迎です。ぜひご家族・ご友人をお誘い合わせの上、ご参加ください!



※イベント昨年画像

新年のごあいさつ

新年おめでとうございます。

旧年中は大変お世話になりました。今年もよろしくお願い申し上げます。

昨年末の串間市議会において道の駅くしま指定管理2期目(5年)を採択いただきました。これまでの5年間で多くの方にご来駅いただき県内観光地6位、県内道の駅では2位というランキングに入ることができました。今後はさらにプロモーションを強化しこれまで以上に注目度の高い道の駅を目指してまいります。

今年は午年ということで野生馬が生息する串間市にとって最高の一年になりそうですね。颯爽と駆け抜ける都井岬の野生馬のごとくスタートしてまいります。

1月はたまたまヌーヴォー、2月はバイクフェス&串フェスなど、今年も楽しい・おいしい企画をしてまいります!

ぜひ、皆さまのお越しをお待ちしております。

株式会社海山社中 代表取締役 堀口 一樹

1月の道の駅くしま行事予定

- 1/1(木) 元旦初売りセレモニー
- 1/4(日) さわご屋の日曜日
- 1/16(金) たまたまヌーヴォー in くしま Winter Night 2026
- 1/18(日) よかむん朝市



今月のくしま

2026

1

組 相談 育 子育て 健 健康 ☆ イベント 集 つどい 他 その他

※各日程については予定であり、変更になる場合があります。

日	月	火	水	木	金	土
12/28	29	30	31	1/1 元日 ★道の駅くしま 元旦初売り セレモニー (P26)	2	3
他12/27～1/4は年末年始のため、市役所など閉庁						
4 ★ さわご屋の日曜日 (P26)	5 ★ 図書館おみくじ (P19)	6 ★ 図書館おみくじ (P19)	7 ★ 図書館おみくじ (P19)	8 組 年金相談 (P24)	9	10
11 ★ 令和8年 串間市消防出初式 (P25) ★ 令和8年度 串間市はたち式 【市文化会館大ホール】	12 成人の日	13 組 遺言などの無料相談 【市総合保健福祉 センター】 9:00～12:00	14 育 3歳児健診 【市総合保健福祉 センター2階 すこやかひろば】	15 他 社協キッチン 【道の駅くしま市民 交流施設】 17:00～19:00 他 包括Café (総合 相談)【道の駅くしま 市民交流施設】 9:30～11:30	16 組 法律相談 (P24) ★ たまたまニューヴォー inくしま Winter Night2026 【道の駅くしま大屋根 イベント広場】 17:30～20:00 (P26)	17
18 ★ くしま朝市 よかむん市 (P26)	19 組 人権相談 (P24)	20 組 消費者生活 巡回相談 (P24)	21 集 つながろ会 【県南病院】 14:00～16:00 育 2歳児歯科健診 【市総合保健福祉 センター2階 すこやかひろば】	22 集 認知症の人と 暮らす家族の集い 【道の駅くしま市民 交流施設】 13:30～15:30	23	24
25 他 マイナンバー カード関係のみ窓口 開庁【市役所本庁】 9:00～12:00	26 組 行政相談 (P24)	27	28 育 はぐくみサポート 教室【市総合保健 福祉センター2階 すこやかひろば】 13:30～16:30	29	30	31

📅 1、2月の日曜給油店

月/日	給油店名
1/ 4	三協西小路店・井手都井店
1/11	井手産商串間店・井手都井店
1/18	酒井串間店・井手都井店
1/25	津曲北方店・井手都井店
2/ 1	片平本町店・井手都井店
2/ 8	三協西小路店・井手都井店
2/15	井手産商串間店・井手都井店
2/22	酒井串間店・井手都井店

※日曜給油店は予定であり変更になる場合があります。

人口のうごき (令和7年12月1日現在)

人口 14,598人 (前月比-30人)

[男性 6,834人 女性 7,764人] 世帯数 6,690世帯

※令和2年国勢調査からの推計人口です。

🏠 1、2月の休日在宅医

※受診前に医療機関に電話をかけて症状をお伝えください。

月/日	医療機関	診療科	電話番号
1/ 1	にいな内科・循環器科	内・循・呼	71-1711
1/ 2	とめのファミリークリニック	内科・小児科	76-1425
1/ 3	のだ小児科医院	小児科・アレ	71-1112
1/ 4	岡村クリニック	整形外科	72-7710
1/11	県南病院	神・精・内科	72-0224
1/12	アイレHDクリニック串間	内科・透析内科	55-8181
1/18	串間中央クリニック	内科・小児科	27-3181
1/25	県南病院	神・精・内科	72-0224
2/ 1	のだ小児科医院	小児科・アレ	71-1112
2/ 8	はなぶさ消化器・内視鏡クリニック	内・消内・内視内	74-1187
2/11	とめのファミリークリニック	内科・小児科	76-1425
2/15	にいな内科・循環器科	内・循・呼	71-1711
2/22	串間中央クリニック	内科・小児科	27-3181
2/23	アイレHDクリニック串間	内科・透析内科	55-8181

※休日在宅医は変更になる場合があります。受診する前に医療機関もしくはテレフォンサービス (☎23-9999) にて必ずご確認ください。