

広報くしま KUSHIMA

2026

5

No.1137

「新しいフィールド、ここに。」





併設されたボルダリング設備

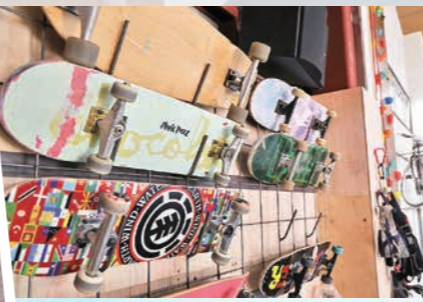

2階観覧スペース



【施設情報】

利用時間

- ・平日(不定期) 17:00~19:00 (月に数日程度)
- ・土日祝(不定期) 10:00~18:00 (月に数日~10日程度)

利用料金: 大人500円/中学生以下100円

プロテクター等貸出 +200円

※園外からの一般利用は、令和8年4月から開始しています。(詳細はInstagramをご参照ください)



@MINAMI3KURA

【園外利用者の皆さまへ(注意事項)】

- ・18歳以下の方は、保護者の同意書が必要です。
- ・10歳未満の方は、保護者同伴での利用となります。
- ・園舎を活用した屋内施設のため、必ず内履き(室内用シューズ)を持参してください。スケートボード・ボルダリングともに、係員の指示を守って安全に利用してください。
- ・駐車場には限りがあります。できるだけ乗り合わせでの来場にご協力ください。
- ・ゴミは必ずお持ち帰りください。

社会福祉法人さつき福祉会 理事長 **崎村 英樹**さん

他にない斬新な施設です。子どもたちの挑戦する気持ちを育むとともに、将来、ここから日本代表やメダリストが生まれれば、とても嬉しいですね。



旧南さくら認定こども園の施設内に、屋内型スケートボード施設「SAKURA URBAN SPORTS PARK」が、今年1月に誕生しました。

この施設は、天候に左右されることなく、雨の日でも安全に利用できるのが特長。スケートボードの滑走面は、全長約17メートルと約8メートルの2種類があり、湾曲した斜面の高さは最大3.6メートルと、本格的な構造となっています。壁面は海をイメージしたデザイン。青を基調とした色合いが空間に広がり、屋内でありながら、開放感のある雰囲気を感じることができます。

実際に施設を利用する学童保育の小学生たちは、最初は慎重な様子を見せながらも、少しずつ滑走や技に挑戦。「はじめは少しこわかったけど、すべれるようになってうれしかったです」と話してくれました。何度も転びながら挑戦を続け、できた瞬間の達成感を味わう経験は、子どもたちの大きな自信につながっています。

また、「雨の日でも遊べるのがいいです」「友だちといっしょにチャレンジするのが楽しいです」といった声も聞かれ、天候に左右されない施設ならではの魅力が、日常の中で実感されています。友だちと励まし合いながら挑戦する過程が、大切な学びの時間となっています。

施設内にはボルダリング設備も併設されています。高さ約5メートルと3メートルの2つの壁が設けられ、スケートボードとは異なる動きで、バランス感覚や体幹を養うことができます。園児や学童保育を利用する小学生たちは、遊びや運動を通して、全身を使った多様な体験を重ねています。

これまで、南さくら認定こども園の園児や学童保育の利用者を中心に活用されてきた施設ですが、4月からは園外から一般利用も始まりました。地域に開かれた新しいスポーツ・交流拠点として、今後の広がりも期待されています。

天候に左右されない、新しいフィールド
屋内型スケートボード施設

サクラ アーバン スポーツ パーク
『SAKURA URBAN SPORTS PARK』



親子が、ほっとひと息つける場所へ

子育て支援センター

『さくらサロン』が リニューアル

南さくら認定こども園内にある子育て支援センター「さくらサロン」が、この春、リニューアルしました。

子育て中の親子が気軽に集い、安心して過ごせる場所として親しまれてきたさくらサロン。今回のリニューアルでは、これまで以上に「居心地のよさ」と「利用しやすさ」を大切に空間づくりが行われました。

ぬくもりに包まれる、

メルヘンちっこな空間

新しくなったサロンの庭には、子どもたちに人気の砂場や遊具が整備され、屋外でものびのびと遊ぶことができます。

室内は広々とした空間で、ぬくもりを感じられるやさしい雰囲気。テーマは「メルヘンちっこ」で、親子がゆっくりと過ごせる工夫が随所に施されています。

トミカやプラレール、アンパンマン、トーマス、シルバニアファミリーなど、子どもたちが夢中になれるおもちゃが揃い、自由に遊び方を選べる環境が整っています。

初めてでも利用しやすい工夫

サロン内には、全部で7つの遊びのブースを設置。それぞれのブースで個別にゆっくり遊ぶことができ、初めて利用する親子でも安心して過ごせます。常駐する保育士が見守り、必要に応じて声をかけてくれるため、不安を感じることなく利用できるのも大きな特長です。

「こ」で、何を遊ぼうかを子ども自身が選べる環境は、自己肯定感を高めることにもつながっています。

交流・相談・学びの場として

さくらサロンは、市の委託事業として運営されており、利用料は無料。

生後2カ月（予防接種後）から就学前の子どもとその保護者であれば、どなたでも気軽に利用することができます。

保護者同士が自然と会話を交わし、子育ての悩みや喜びを共有できる場であると同時に、保育士による育児相談にも対応。「ここに来ると、ほっとする」「気軽に相談できて心強い」といった声も多く聞かれています。

毎月充実したイベントを開催

さくらサロンでは、季節に合わせたさまざまなイベントも実施しています。

「赤ちゃんタイム」や「英語で遊ぼう」「ヨガ教室」「フッキング」「製作」「ママカフェ」など、親子で楽しみながら学べる内容が充実しています。日常の延長で無理なく参加できることも、継続利用につながっています。また、一時預かりについても、状況に応じて相談を受け付けています。

地域の子育てを支える拠点として

新しくなったさくらサロンは、子どもたちの遊び場であると同時に、保護者が安心して子育てに向き合える場所です。

子どもの成長を見守りながら、人と人がつながる拠点として、これからも地域に寄り添った運営が続けられていきます。

広くて温かい雰囲気の
中、安心して子どもを遊ば
せることができます。先生
方も明るく、子どもの成長
を感じられる大切な場所。
保育園に通っている上の
子の送迎の合間にも立ち
寄りやすく、ぜひ多くの方
に利用してほしいです。



利用者：吉井 萌さん

「親子が安心して過ごせる、気軽に立ち寄れる場所」を大切に、一人ひとりに寄り添った雰囲気づくりを心がけています。



左：金丸 真理さん 中央：山下 智子さん 右：川野 美奈実さん



ママカフェ



赤ちゃんタイム



出張あそび場（道の駅）



英語で遊ぼう



おむつ替えブース



授乳ブース



子育てを頑張る串間のお母さんたちを支えたいという思いから、平成12年にさくらサロンを開設しました。県内でも前例が少ない中、関係施設を訪ねて研究を重ね、産後のお母さんのケアや保護者同士の交流を大切にしてきました。子育ての中で不安や悩みを感じたとき、気軽に立ち寄り、ほっとできる場所として、皆さんの子育てに寄り添えたらうれしいです。

園長 崎村 尚子さん



【施設情報】

名称：子育て支援センター さくらサロン
所在地：大字北方7157（南さくら認定こども園より徒歩1分。動物列車が目印。）
責任者：園長 崎村 尚子
利用対象：生後2カ月（予防接種後）から未就学児まで
開放時間：・平日 9:00～17:00
（平日12:00～13:00 昼食（離乳食）可）
・土曜日 9:00～13:00
・日、祝日、年末年始 休館

利用料：無料（市の委託事業）

連絡先：090-5422-3137

※その他詳細は、Instagramをご参照ください。
（右記、二次元コードより）



CONTENTS

02 特集「天候に左右されない、新しいフィールド 屋内型スケートボード施設 『SAKURA URBAN SPORTS PARK』」

07 もくじ

08 特集「本番を先取り！ 国スポリハ大会、いよいよ始動！」

10 子育て支援情報

12 ジャがじゃが健幸通信

13 市民病院からのお知らせ

13 図書館に行こう

14 KUSHIMA EATS MAGAZINE「お茶Cafe葉香園」

15 ヒト×シゴトラボ 串間で働く人と企業
～心も身体も軽くなる～「YOSAPARK pono」

16 青春タイムライン
「探究する福高生が、串間を前へ。-Creating the Future of Kushima-」

17 教育委員会だより

18 特集「都井の海で学ぶ ～りんぼかん児童クラブ定置網体験～」

19 くしトピ

20 第8弾 串間にはこんなに魅力的な
スポーツチームがある！

22 情報BOX インフォメーション

24 警察署だより

25 消防くしま119

26 道の駅くしまだより

27 税チャンネル

28 今月のくしまカレンダー



広報紙を、もっと身近に
広報紙を電子書籍で
閲覧できます。



串間の“今”を気軽にチェック！
(お店情報なども配信中)
市公式 Instagram
『くしデリグラム』



市からのお知らせ、サクッと配信
市公式 LINE



市公式サイト
市の情報を、まとめてここに



今月の表紙

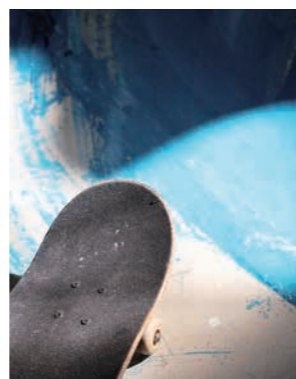

ブルーの壁に映えるスケートボードと、静かに広がる屋内の空間。天候を気にせず楽しめるこの施設では、滑る音とともに自由な時間が流れ、新しい日常の風景が串間に誕生しました。



サクラ アーバン スポーツ パーク
SAKURA URBAN SPORTS PARKや子育て支援センター（さくらサロン）の周辺には、子どもたちが自然と触れ合いながら成長できる環境が整っています。

施設の近くには、どなたでも気軽に訪れることができる裏山があり、子どもと一緒に散歩を楽しみながら、四季折々の自然や開放的な景色を味わうことができます。土や草木に触れ、季節の変化を感じる体験は、子どもたちの好奇心や感性を育む大切な時間となっています。

体を動かせる施設、親子が集う場、そして自然を感じられる環境が身近にあることで、子ども一人ひとりの成長や興味に応じた過ごし方が可能となっています。

子どもも大人も、それぞれのペースで安心して過ごせる場所として、地域の中で幅広く利用されています。



遊びと学びが広がる、もうひとつのフィールド

自然がそっと寄り添う時間



裏山からの景色



大会実施要項 第73回全日本勤労者弓道選手権大会

目的: 職域弓道の普及振興、弓道技能の向上および相互の親睦を図るとともに弓道の発展に寄与することを目的とする。

主催: 公益財団法人全日本弓道連盟、串間市、串間市教育委員会

日本のひなた宮崎 国スポ串間市実行委員会

後援(共催、協賛)

宮崎県 宮崎県教育委員会

日本のひなた宮崎 国スポ・障スポ実行委員会

公益財団法人宮崎県スポーツ協会

公益財団法人日本武道館 日本武道協議会

主管: 宮崎県弓道連盟

競技種目: 近的競技

競技種類: 団体競技(1チーム3人立・2射場)

競技内容: 的中制(坐射・直径36cm霞的)

競技日程

月日	時刻	内容	会場
6/12 (金)	13:00	審判会議	市文化会館大ホール
	14:30	監督会議	
	16:00	開会式	
6/13 (土)	9:00	矢渡	市営弓道場
	9:40	第一次予選	
6/14 (日)	8:30	特別演武	市民総合体育館
	9:05	第二次予選	
	12:10	決勝トーナメント抽選	
	13:00	決勝トーナメント	
	16:20	納射	
	16:45	閉会式	

表彰: 優勝から5位までを表彰する。



- この大会には、各都道府県の予選を突破したトップレベルの選手が集まります。
- 宮崎県からは、都城市役所と住友ゴム工業株式会社宮崎工場(2チーム)が参加します。
- 一般観覧可能。弓道場観覧席約100席と総合体育館前モニター観覧席約40席設けてあります。ぜひお越しください。

駐車場については、次号でお知らせいたします。

公式Instagramでも国スポに関する情報を発信しています。



公式サイト

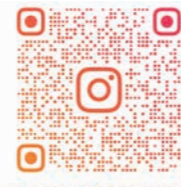

KUSHIMA_KOKUSPO2027

公式 Instagram



紡ぐ感動 神話となれ

日本のひなた宮崎 国スポ・障スポ

第81回国民スポーツ大会

2027

第26回全国障害者スポーツ大会



本番を先取り！国スポリハ大会、いよいよ始動！

令和9年度に宮崎県内で行われる国スポ。今年度は、競技会運営能力の向上や、県民の国スポや競技に対する関心を高め理解を深める、また、国スポ開催の気運醸成を図ることを目的に県内各地でリハ大会が行われます。

本市の正式競技、「弓道」「自転車競技」のリハ大会もいよいよ目前となってきました。

本特集では、6月にリハ大会が行われる「弓道」をご紹介します！

国スポ講座

日本のひなた宮崎 国スポ弓道リハーサル大会開催まで残り1カ月

1. 弓道競技とは

弓道競技とは、和弓で矢を射て的中した本数や得点を競う競技です。身体的な技術が要求される武道で、弓を引く動作や構え、矢を放つ瞬間の美しさが魅力的です。1949年(昭和24年)の第4回国民体育大会から採用されており、武道としては柔道に次いで団体への採用が2番目に早い競技となります。

2. 大会名・会期・会場

第73回全日本勤労者弓道選手権大会
令和8年6月13日(土)～14日(日)
第81回国民スポーツ大会弓道競技
令和9年9月27日(月)～30日(木)
会場は市総合運動公園特設弓道会場

3. 種目

国民スポーツ大会の弓道競技では1チーム3名で「近的競技」と「遠的競技」の2種目が行われます。国スポでは、近的と遠的の両種目に同じ選手が出場します。予選では1チーム12射(1人4射)を2回行い、決勝はトーナメント制となります。近的は的中した数、遠的は総得点数で勝敗が決まります。

(1) 近的競技

「近的競技」とは、弓道競技の中で

最も一般的な形式で学校の弓道部や道場での練習、また試合でよく見られます。射距離28メートル、的の大きさ直径36センチの円形の霞的を用います。

(2) 遠的競技

「遠的競技」とは、特に長距離の的を射る形式を指します。近的より遠くの的中するため、適した細い矢が求められ、空気抵抗を減らし、正確に的を狙えるように工夫されています。射距離は60メートルが一般的で、的の大きさは直径100センチの得点的を使用します。

自…3点
黒…5点
青…7点
赤…9点
黄…10点

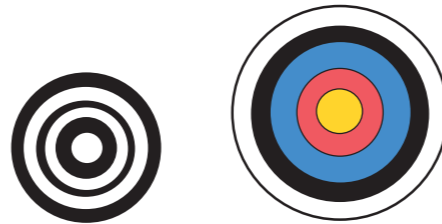

霞的

得点的

4. リハーサル大会の流れ

〈予選〉

一次予選
12射中、7中以上の中したチームが二次予選へ
二次予選
12射中、的中数の上位16チームが決勝トーナメント戦へ

〈決勝トーナメント〉

上位16チーム
3～5位決定戦は1チーム6射(各自2射一回)の総射数法で行う
この場合の制限時間は4分30秒以内となる
上位8チーム
1チーム12射(各自4射1回)のトーナメント法で優勝者を決める
12射の制限時間は7分30秒以内

優勝チーム決定

★決勝進出決定と決勝トーナメントにおいて同じの中数の場合は、1チーム3射(1人1射)の競射を行う
※競射とは、同点の際、順位決定のために行われる追加の行射のこと



十人十色

じゅうにんといろ

子どもの歯を守る むし歯ゼロのお友だち



3月11日に行われた3歳児健康診査で、むし歯のなかったお友だちを紹介します。

問/福祉事務所こども家庭センター
子育て支援係 ☎72-1123



すくすくのびのび

子育て支援情報

病気のお子さんを 保育します

問/福祉事務所こども家庭センターこども政策係 ☎66-0144

- 開所時間 = 8:00 ~ 18:00
- 利用料 = 無料 (※病児保育利用促進事業を実施する年度に限ります。)

利用の流れ

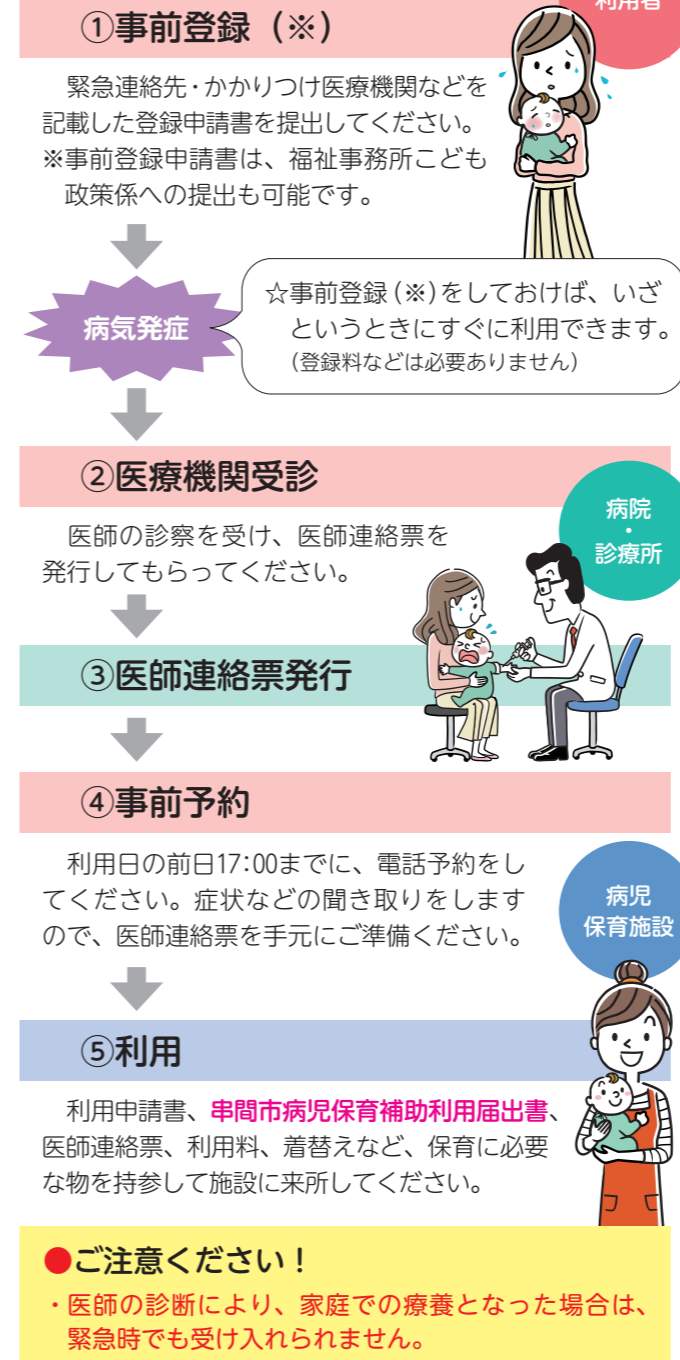

市内に在住の方は、病児保育利用料は無料です。

子育て中のお父さん、お母さん、病気のお子さんの看病と仕事のはざまに悩んだことはありませんか。病児保育は、お子さんが病気になったときに、仕事などでどうしても看病ができない場合に一時的に利用できる保育です。病児保育施設の職員は看護師と保育士ですので、安心してお子さんを預けることができます。子育て中のお父さんとお母さんが安心して働けるよう支援しています。

子育て INFO

『子ども予防接種』

【定期接種】

● 麻しん風しん (MR) ワクチン

第1期: 1歳から2歳までの子ども
第2期: 5歳から7歳未満で、小学校就学前の子ども
小学校に入学すると、ワクチン助成の対象ではなくなってしまう。接種したか確実に確認をお願いします。

● 混合ワクチン

第1期: 生後2カ月から7歳半までの間にある子ども (追加を合わせて計4回)
混合ワクチンは5種混合ワクチン (ジフテリア、百日せき、破傷風、急性灰白髄炎、Hib感染症) が主流となっています。予防接種を確実にし、基礎免疫をつくっておくことが大切です。

● 子宮頸がん予防 (HPV) ワクチン

【定期接種対象者】 小学校6年生~高校1年生
平成22年4月2日生から平成26年4月1日生までの女子

● RSウイルスワクチン

令和8年度から妊娠28週から37週に至るまでの妊婦さんを対象にRSウイルスワクチン接種の助成が始まります。妊婦さんが接種すると、胎盤を通じて“守る力 (抗体)” が赤ちゃんに届き、生まれた瞬間からRSウイルスによる重い症状を防いでくれます。ぜひ接種をお願いします。

【任意予防接種】

● おたふくかぜ

第1期: 生後12カ月から生後24カ月までの間にある子ども
第2期: 5歳以上7歳未満の年長児にある子ども
※上記期間中は2,500円/回助成

ハッピー スマイル

かわの みちたか
河野 通貴くん
(令和7年9月21日生)

みちてる
河野 通輝さん・
ゆきみ
裕葵美さんの長男
(福島地区)



寝返りができるようになったみちたかくん。周りに興味津々でお買い物に行くときずっとキョロキョロしています。離乳食も順調に進んでいます。ふとした時にニッコリ笑ってくれるとすぐ癒やされます。名前の通り周りから貴いと思ってもらえる人に、また、人を尊敬できる元気な子に育ってね。大きくなったら戦隊ショーを見に行こうね。

～心も身体も軽くなる～

『YOSAPARK pono』

ハーブと水素の温かいミストで全身を包み、身体を芯から温める温活、「YOSA」。

昨年7月、串間初のYOSAPARKが寺里にオープンしました。完全個室でリラックスしながら美容効果、疲労回復、ダイエット効果などを得られるハーブ美浴を経営するのは、オーナーの池島智恵さん。

元エステティシヤンの池島さんが、串間で開業した“想い”に迫ります。

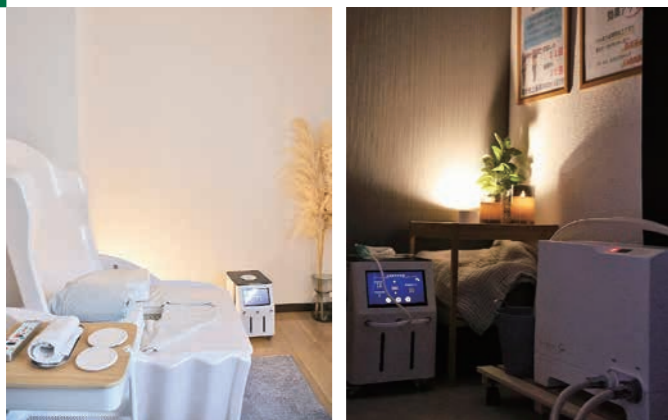

■ お店情報

住所：大字西方7118-2
エスポワールB
営業時間：10:00～20:00
定休日：不定休
駐車場：あり
予約：LINE・Instagram



※その他詳細は、Instagramをご参照ください。(左記、二次元コードより)



オーナー：池島智恵さん

■ オーナーの池島智恵さんへインタビュー

Q1：開業のきっかけは？

A1：自分自身、産後に体重が戻らず悩んでいる時に母が通っていたYOSAを勧めてもらい、体験するうちにどんどん変わっていくのを感じたのがきっかけです。もともとエステの仕事をしていたので「いつかこういうお店を…」という夢を叶えることができました。

Q2：やりがいを感じる瞬間は？

A2：お客さまの変化を感じる時が1番やりがいを感じます。先日も服のサイズダウンに成功したお客さまがいてとても嬉しかったです。

Q3：串間で開業されてみていかがですか？

A3：県外で働いていた時期もありますが、串間が大好きで帰ってきて今に至ります。地元、串間でお店を出すことができ嬉しいです。

Q4：皆さんにひとことお願いします。

A4：丁寧にカウンセリングを通して、一人ひとりのお悩みに寄り添っていきますので一緒に解決していきましょう。年齢は“背番号”。何歳からでも変われます！

★人気No1メニュー

「水素まみれスピード痩せコース」

★初めての方におすすめ

「腹！尻！脚！まとめて鬼痩せコース」

★リラクゼーション目的なら

「女性特有的なお悩みに温活フェムケアコース」

市民に親しまれてきたお茶Cafe葉香園が、3月から2階スペースを開放し、ランチとカフェをゆったり楽しめる空間へと広がりました。1階・2階ともに各16席を備え、目的や気分に合わせて過ごし方を選べるのも魅力です。

2階スペースは、お店のオープン当初から「靴を脱いで、足を伸ばし、ゆっくり過ごせる場所をつくりたい」という思いから温められてきた空間。準備が整い、店の認知も広がったことをきっかけに、満を持して開放されました。

畳席と椅子席を組み合わせ、自然光がやさしく入る室内は、和と洋が調和した落ち着いた雰囲気。「時間がゆっくり流れているよう」と感じる利用者も多く、日常の中でほっと一息つける場所となっています。

2階では、日替わりランチ(1,100円)を提供。和食やカレー、丼、麺類、ピザなど曜日ごとに内容が変わり、何度訪れても楽しめます。お茶屋ならではの「お茶屋さんのお茶漬け」は、曜日を問わず味わえる定番メニュー。テイクアウトにも対応しています。使用する野菜は、市内の畑や大東地区の農家から届くものを中心に、地元食材の味わいを大切にしたい、体によさ



しい料理が並びます。「中が見えて少し恥ずかしい」という声もあった1階に対し、2階の誕生でひとり時間を楽しむ利用者も増えています。

地下には「レンタルスペースSui」を備え、ライブや楽器練習、カラオケ、宴会など、世代を問わず活動の場として活用されています。音楽や表現を通して人が集い、つながりが生まれる空間です。

一杯のお茶から始まる、くつろぎの時間と人との出会い。

お茶Cafe葉香園は、これからも串間の日常に寄り添う場所として歩み続けます。



● お店情報

住所：大字西方5497-1
営業時間
・カフェ 10:00～16:00
・ランチ 11:30～14:00
・レンタルスペースSui 10:00～23:00
定休日：月曜・第3日曜日



※その他詳細は、Instagramをご参照ください。(上記、二次元コードより)

■ 店長：内田美佳さん(写真一番右)のコメント

「仲町にお茶Cafe葉香園を出店して以来、たくさんの方にご利用いただき、心より感謝しています。お茶Cafe葉香園やレンタルスペースSuiを通して、串間から楽しいことを発信していきたいと思っています。これからもどうぞよろしく願いいたします。」

『お茶 Cafe 葉香園』



市民の皆さま、こんにちは！串間市教育委員会より、市内の小中学校の様子や学校を取り巻く教育の情報などをお届けします！ご一読いただき、本市の教育推進のために、ご理解とご協力をお願いいたします!!

教育の話題 串間市教育委員会の教育理念と2つの課の紹介!!

教育理念

私たちは、次の3つの教育理念のもとに、日々の業務に取り組んでいます。

- 1 「子どもを育てる」学校から「子どもが育つ」学校に
- 2 「子どもが主語」の学校づくり
- 3 家庭で育て、学校で伸ばし、地域で磨き、社会に繋ぐ教育

串間市教育委員会は、教育課、国民スポーツ大会推進課の2つで構成されています。それぞれの主な業務をお知らせいたします。

吉松教育長(前列)、内田教育課長(後列右)、京塚国民スポーツ大会推進課長(後列左)です。



【教育課】

学校運営に関する政策立案や学校施設の整備・維持管理、学力向上などの施策推進や就学援助制度の運用を行っています。

また、社会教育施設の運営・管理や、各種講座などの実施、青少年育成活動の企画・支援や学校外での学習機会の提供を行っています。

【国民スポーツ大会推進課】

国民スポーツ大会の開催に向けて、競技団体、関係機関と連携を図りながら、大会運営の準備や機運醸成の取り組みなどを行っています。

子どもたちの話題 小学校新1年生の安全登校に向け、温かい贈り物をいただきました!!



【串間地区生コン事業協同組合 様】

串間地区生コン事業協同組合の村中弘行理事長をはじめ、3名の方に来庁いただき、防犯ブザー100個を贈呈いただきました。

また、串間地区交通安全協会井手徳康会長をはじめ、3名の方に来庁いただき、ランドセルカバー90枚、クリアファイル100枚、キーホルダー90個を贈呈いただきました。

4月9日より登校する小学校新1年生に配付いたしました!!



【串間地区交通安全協会 様】

毎月1日は、『教育の日』です。みんなで、ふりかえりましょう!!

串間市教育委員会は、自己を高め、人を思いやり、明るく豊かな生活が過ごせるよう、毎月1日を「教育の日」と定め、自己を振り返り、家族・友人・地域の人々と「ふれ愛」・「みとめ愛」・「みがき愛」ながら、ともに伸びる教育を目指します。

1 あしたの自分を見つめて ～ 児童・生徒～

- ・自分の良さを見つめ、個性を伸ばしていきましょう。
- ・目標や希望をもって学校生活を送りましょう。
- ・友人や異性を正しく理解して、相手の人格を尊重しましょう。
- ・地域社会の一員として、郷土を愛し、その発展に尽くしましょう。

2 あたたかい家庭をめざして ～ 保護者へ～

- ・家庭で朝のあいさつをしましょう。
- ・家庭だんらんの機会を多く持ち、子どもの自主性、個性を育てましょう。
- ・朝食をとって、楽しい気持ちで子どもを学校に送りましょう。
- ・家族間で一致協力して、子育てにあたりましょう。
- ・おもしろい心は、まず、親が率先して示しましょう。

3 あかるい地域をめざして ～ 地域の方へ～

- ・子どもは地域の宝、温かく成長を見守りましょう。
- ・子どものために、よりよい環境をつくりましょう。
- ・ふるさとの自然を愛する子どもの育成に努めましょう。

探究する福高生が、串間を前へ。

— Creating the Future of Kushima —

福島高校の「地域創生探究発表会」が、3月10日、市文化会館で開催されました。当日は、探究科学コースの生徒16名をはじめ、2年生(当時)の代表生徒が参加し、地域課題の解決に向けて2年間取り組んできた研究成果やアイデアを発表しました。

「地域のために自分たちに何ができるのか」。生徒一人ひとりが問い続けてきた学びの集大成です。

生徒たちは1年次から、地域活性化や福祉、観光などをテーマに探究活動に取り組んできました。発表では、地域の現状を丁寧に分析した上で、自分たちなりの視点で考えた解決策を、資料や発表スライドを用いて分かりやすく説明。調査にとどまらず、実践を重ねてきた成果が随所にかがえましました。

このうち「企業誘致班」は、少子高齢化が進む本市の現状に着目。課題を「弱み」ではなく「強み」と捉え、高齢化社会で今後需要が高まる介護ロボットの研究機関誘致を提案しました。地域雇用の創出や産業振興につながる具体的な効果を示しながら、将来を見据えた発表を行いました。

特産品のキンカンをテーマとした「キンカンコーンコーン キンカンの時間です～串間産の自信作 どうぞ召し上がれ～」では、串間産の金柑と牛乳を使ったデザートを開発・販売し、市内外に向けてPRした取り組みを紹介。地域資源の魅力を再発見し、どのように伝えれば多くの人に届くのかを考え抜いた実践的な活動に、会場からも関心が寄せられました。

観光分野では、「都井岬観光」をテーマに、都井岬の現状と課題を整理。観光客の増加を目指すだけでなく、岬馬、観光客、現地で働く人それぞれにとってより良い観光の在り方について考察し、持続可能な観光地づくりに向けた提案を行いました。

また、テーマ「超こども食堂♡宣伝部」では、子ども食堂やコミュニティ食堂の目的や役割、現状の課題を調査。実際に子ども食堂を開く取り組みを通して、地域のつながりや支え合いの大切さを発表しました。

生徒たちの発表からは、地域を「自分ごと」として捉え、考え、行動してきた成果が感じられました。

若い世代の柔軟な発想と行動力は、地域創生の新たな可能性を示すとともに、串間の未来を考える私たち一人ひとりへのメッセージとなっています。



串間中学校生徒も観覧



武田市長に意見を問う生徒



2/25 市長へ「せとか」を贈呈



宮崎県農業協同組合はまゆう地区本部施設かんきつ専門部せとか研究会は、特産かんきつ「せとか」の知名度向上と消費拡大を目的に、市長へせとかを贈呈しました。この贈呈式は、生産者が丹精込めて育てた高い品質や食味の良さを市内外へ広く発信していただくことを目的に行われ、同会の古屋修市会長から市長へ自信作のせとかを手渡しPRをお願いしました。



2/19 ヴィクトワール広島が市木小にて自転車教室を開催



プロ自転車ロードレースチーム「ヴィクトワール広島」による自転車教室が、市木小学校で開催されました。教室では、実際にロードレースで使用されている自転車が持ち込まれ、児童がプロ仕様の自転車にまたがる体験を実施。普段目にする事のない構造に、驚きの声が上がっていました。間近でプロ選手と触れ合い、トップレベルの競技を知ることで、児童にとってスポーツの楽しさや夢を身近に感じる貴重な時間となりました。



3/19 令和7年度の自衛隊新入隊者を激励



宮崎県防衛協会串間支部と串間市自衛隊家族会は、自衛隊新入隊者をお祝いする「自衛隊新入隊者激励会」を市役所で行いました。本市からの入隊者6人が激励会に参加。新入隊者を代表して野邊博信さんが「これからたくさんの困難が待ち受けていると思いますが、家族や地域の方々の思いを胸に日々努力していきます。」と誓いの言葉を述べました。



2/26 市栄養士が伝える たのしい食育の時間 in こぼと幼稚園



幼児期からの健やかな食習慣づくりを目的に、市栄養士による食育活動を実施しました。この日は、こぼと幼稚園を訪問し園児たちに野菜の働きやバランスのよい食事について、クイズなどを通して楽しく紹介。園児からは「やさいをたべたくなった」「ごはんをのこさずたべる」といった声が聞かれ、食への意識を高める機会となりました。今後も家庭や園と連携し、食育の推進に取り組んでいきます。



都井の海で学ぶ

くりんぼかん児童クラブ 定置網体験

3月27日、くりんぼかん児童クラブの子どもたちが、串間市沿岸で行われている定置網漁の体験学習に参加しました。普段はなかなか立ち入ることのない漁業の現場を訪れ、海と向き合う仕事の大切さを学びました。

都井岬に向かって流れる黒潮は、年間を通して多くの魚を運んでくれます。定置網が仕掛けられている都井の海は、港から船で約10分ほどの沿岸にあり、船酔いが心配な人でも参加しやすいのが特長です。今回は、都井岬漁港立宇津港を拠点とする有限会社「海心」の川崎大輔さんが操業する漁船「海心丸」に乗船し、定置網漁を体験しました。

当日は、川崎さんをはじめとする3名の漁師の方々の案内のもと、沖に設置された定置網の引き上げ作業を見学。網の中からはアジなどの

季節の魚が次々と姿を現し、子どもたちからは「こんなにたくさん魚がいるんだ」「網が重くてびびくりした」といった驚きの声が上がっていました。

また、川崎さんからは、魚の習性を利用して定置網漁の仕組みや、海の環境を守りながら漁を続ける工夫についての説明もあり、子どもたちは真剣な表情で耳を傾けていました。体験を通して、命をいただくことへの感謝や、地域の産業が多くの人の努力によって支えられていることを学ぶ、貴重な機会となりました。

参加した児童らは、「網が重くて大変だったけど、とても楽しかった。これからも魚を大切に食べたい」と笑顔で話していました。今回の体験が、地域の海や漁業に関心を持つきっかけとなることが期待されます。



網を引き上げると、たくさんの魚が入っていて驚きました。また海に来て、魚を見てみたいです。



にしだ さな 西田 桜咲さん
かとう みあび 加藤 愛雅さん
なかじよ たろう 中所 瑠月亜さん

実際の漁の様子を見て、海の恵みや漁業の大変さを感じてもらえたらうれしいです。これをきっかけに、魚や海に興味を持ってもらえたらと思います。



かわさき だいすけ 川崎 大輔さん
もりやま れあ 左より 守山 玲亜さん
かわさき りゆうせい 川崎 琉星さん

実際の漁の様子を間近で見ると、子どもたちが驚きや感動を感じている様子が印象的でした。命をいただくことや、働くことの大切さを学ぶ良い機会になったと思います。今後も、子どもたちが実際に体験しながら学べる活動を大切にしていきたいです。

くりんぼかん児童クラブ 支援員
なかじよ たろう 中所 太郎さん





【北方地区・串間神社】川井 富士男さん撮影 「思い出の 表紙の1ページは こいのぼり」

うたごよみ

「短歌」串間短歌会選

日本の気候昔と変化あり
それにあふやう体調作りを

本城 島田 洋子

いつしらず卒寿の坂をのぼりをり
萎びる脳活なまけを入れつつ

古川 野邊 俊子

わくわくと今年も食せしタラの芽の
程よい苦味噛み締める春

小路 安山 らく

林立の高層ビルに点る灯の
パズルのやうに夜を埋めゆく

千葉県 坂本 不二子

歌の仲間とカラオケサロンに声張れば
よろこび満ちて力湧き来る

一般投稿 ゆうゆうの森 武田 紀美代

「俳句」あさひ俳句会選

団扇もち
ゆかた流しの祭りかな

仲町 藤原 淑子

螢火を移せば
匂ふ幼き手

上町一 神戸 和子

花の風
届けてたもれ供茶の香

上小路 岬 カンナ

訪ね来て
山桜また山桜

上小路 木島 サイ子

春雨の朝を
道行く出勤者

一般投稿 宮崎市 長友 幸憲

*短歌・俳句の投稿は

■短歌 清水しづ子さん (☎72-5546)
■俳句 又木 順子さん (☎72-0159)

Kushima has such amazing sports teams! Go! Go! Sports Team in Kushimal. Kushima has such amazing sports teams! Go! Go! Sports Team in Kushimal. Kushima has such amazing sports teams! Go! Go! Sports Team in Kushimal.



第8弾

Kushima has such amazing sports teams! Go! Go! Sports Team in Kushimal!

串間にはこんなに魅力的な スポーツチームがある!



串間JVC

串間JVCスポーツ少年団は、6年生4名、5年生3名、4年生2名、3年生1名の計10名で日々のバレーボール練習に励んでいます。

体力・技術向上はもちろんですが、バレーボールを通して団体行動としての協調性や人と人との繋がりを大切にして、育成会やOBといった応援してくれる方々への『感謝』の気持ちを忘れずに取り組んでいます。

これまで串間JVCを巣立っていった卒団生は中学・高校・大学・社会においてさまざまな場で活躍しています。

現在、6月に開催される全日本選手権の県大会に向けて猛練習中です。

見学・体験は大歓迎ですのでお気軽にお越しください。

- 活動場所: 串間市立福島小学校
- 活動日: 火・水・木曜日
- 活動時間: 18:00~19:30

☎野辺 智大 ☎090-8662-1862



情報BOX



問…問い合わせ先
申…申し込み先

お知らせ

納期限と口座振替日のお知らせ

6/1(月)は、
・固定資産税(1期)
・軽自動車税(全期)
の納期限および口座振替日です。忘れずに納期限内に納めましょう。

問 税務課管理係 ☎72-11115

申間市物価高騰対策生活応援商品券について

●商品券について
申間市では、物価高騰が続く中、市民の皆さまの負担軽減と市内経済の活性化を図るため、令和8年1月1日時点で申間市に住民登録のある方を対象に、一人あたり1万3,000円分(1,000円券×13枚)の商品券を配布しております。

募集

高齢者活躍人材確保育成事業「入会説明会」参加者募集

●期日 6/11(木) 10:00~12:00
●場所 申間市シルバー人材センター(申間市農村環境改善センター内)
●参加料 無料
●定員 15名
●問 申間市シルバー人材センター ☎72-6977

令和8年5月29日から気象の警報などが大きく変わります
河川氾濫 大雨 土砂災害 高潮
警戒レベル5相当 警戒レベル4相当 警戒レベル3相当 警戒レベル2 警戒レベル1
気象庁 Japan Meteorological Agency

の重点支援地方交付金を活用」を財源として活用しています。

第六次申間市長期総合計画 後期基本計画を策定しました

申間市では、令和3年度から令和12年度を計画期間とした第六次申間市長期総合計画の基本構想に基づき、「豊かな自然と共存し、みんなで創り育てる多様性と持続性のまち くしま」を目標に掲げ、その実現に向けた各種施策に取り組んでいます。



アカウミガメの保護について
アカウミガメとは？
アカウミガメは、世界的に希少な動物であり、宮崎県の砂浜はカメラたちにとって重要な産卵地となっています。

Table with 3 columns: 海岸名, 上陸頭数, 産卵頭数. Rows include 藤, 石波, 大納・恋ヶ浦, 崎田, 千野(港), 今町, 長浜.

物であり、宮崎県の砂浜はカメラたちにとって重要な産卵地となっています。
② 申間市内上陸・産卵海岸
長浜・今町・千野(港)・大納・石波・藤・崎田の7海岸。
③ 上陸産卵時期
5月から9月頃まで。
④ 注意事項
・海浜への車両(車・バイク・バギー)の乗り入れ。
・ゴミの放棄。

年金トピック

令和8年度 国民年金保険料について

令和8年4月から令和9年3月までの国民年金保険料は月額1万7,920円となります。
保険料は、日本年金機構から送付される納付書により、金融機関・郵便局・コンビニエンスストアで納めることができます。また、クレジットカードによる納付や、便利でお得な口座振替、スマートフォンを使用した電子(キャッシュレス)決済での納付も利用できます。

問い合わせ先 市民協働課市民係 ☎72-1117 / 都城年金事務所 ☎0986-23-2571

消防 119

問 串間市消防本部 ☎72-4151

市内の火災と救急の状況 ※令和8年3月31日現在です。

項目	令和4年	令和5年	令和6年	令和7年	令和8年
🚒 火災	12件	7件	9件	18件	4件
🚑 救急	920件	923件	974件	879件	239件

宮崎県消防学校 現地教育訓練を実施しました!

令和8年3月24～25日の2日間、串間市旧消防庁舎において、宮崎県消防学校現地教育訓練を実施しました。

本訓練では、宮崎県消防学校教官、武田悠佑主任技師（串間市出身）を講師に招き、消防活動における安全管理をはじめ、火災性状、建物火災における放水要領を座学と実技を交えて実施しました。当日は、雨天ではありましたが、宮崎県消防学校で実施している燃焼実験を旧消防庁舎の訓練場で行い、有意義な訓練を実施することができました。

近年、住宅の構造が高気密高断熱化するなど複雑化し、隊員のリスクが増加するなか、消火活動への高度な知識と技術が要求されています。本訓練で習得した知識や技術を現場活動に生かし、市民の生命、身体および財産を火災から守るための消防活動を実施していきます!!

今後も、消防活動および訓練におけるご理解とご協力のほど、よろしくお願いたします。



串間市新消防庁舎に移転しています!

令和8年4月24日から、新消防庁舎に移転しています。ご用の方は、新消防庁舎にお越しください。

住所：串間市大字西方9349番地1
電話：0987-72-4151（消防本部）
：0987-72-0297（消防署）



無料相談

①遺言などの無料相談

- 相談対象 = 遺言、相続、高齢者などの財産管理、離婚時の契約など
- 日時 = 5/10(日) 8:00～12:00まで
- 場所 = 日南公証役場(日南市戸高1丁目3-2)
- その他 = 平日に事前の電話受付をいたします(8:30～17:00)。なお、相談は平日でも無料です。お気軽に電話予約してお越しください。
- 問 日南公証役場 ☎23-5430

②行政相談

- 相談対象 = 行政に対する意見や要望、相談など
- 日時 = 5/25(月) 9:00～12:00
- 場所 = 市役所1階A会議室
- 問 市民協働課生活環境係 ☎72-1356

③法律相談

- 相談対象 = ご近所トラブル、離婚、相続、債務整理、労働問題、交通事故、会社経営など
- 日時 = 5/15(金) 14:00～終了次第(要予約)
- 場所 = 市総合保健福祉センター
- 問 串間市社会福祉協議会 ☎72-6943

④人権相談

- 相談対象 = セクハラ、パワハラ、家庭内暴力、体罰、いじめ、誹謗中傷、差別など
- 日時・場所
- ① 5/11(月) 10:00～15:00 大東(上新町公民館)
- ② 6/1(月) 10:00～15:00 市役所1階A会議室
- 問 総務課総務係 ☎72-4557

⑤消費生活巡回相談

- 相談対象 = 消費者トラブル(商品、訪問販売、契約など)に関する相談
- 日時 = 5/19(火) 10:00～15:00
- 場所 = 市民協働課市民相談室
- その他 = 事前(前週金曜日の16:00まで)に電話予約が必要です。
- 問 日南串間消費生活センター ☎23-4390

警察署だより 問 串間警察署 ☎72-0110 警察安全相談#9110

携帯電話の詐欺対策として無料アプリをご利用ください!

みんなで

警察庁 National Police Agency

ダウンロードはこちら

警察庁・SOS47 特殊詐欺対策ページ

詐欺対策 by NTTタウンページ

詐欺バスター Lite by TRENDI

宮崎県警察 ※偽アプリにご注意ください

無料 警察庁推奨 詐欺の電話はアプリでブロック!

特殊詐欺対策アプリ

国際電話をブロック※ 詐欺電話をブロック 最新手口を把握

※国際電話の一括ブロックはAndroidのみ ※この画像もAIによる生成画像です。巧妙な手口にはご注意ください。

少しでもおかしいと感じたら…最寄りの警察署または 警察安全相談電話 (#9110) にご相談を!!

消防団員募集中 現在389名(内、女性消防団員は7名)の団員が登録・活躍中です。

税

令和8年度の所得・課税証明書の発行開始日について

令和8年度の所得・課税証明書は、6月4日(木)から発行を開始します。また、コンビニでも所得・課税証明書が取得できます。全国のコンビニ内の複合コピー機にマイナンバーカードをかざして暗証番号を入力し操作すると、所得・課税証明書を発行することができます。利用可能時間は、6:30～23:00(12月29日から1月3日および証明書発行システムのメンテナンス時間を除く)となります。

- 利用できる店舗
全国のセブンイレブン、ローソン、ファミリーマートなどのマルチコピー機(キオスク端末)のある店舗
- 取得できる方
・マイナンバーカードを持っている方
・令和8年1月1日時点で串間市に住居登録があり、現在も串間市に住所がある方
- 取得できる証明書は、最新の年度分に限ります
収入が無い方、収入が遺族年金・障害年金のみの方など申告をされていない方は、事前に申告をしてください。

問 税務課市民税係 ☎72-1112
税務課管理係 ☎72-1115

「串間の投稿写真」を募集中

Instagramで市公式アカウント「くしでリグラム」をタグ付けてご投稿いただいた、串間に関するすてきな写真を広報くしまで紹介いたします。

どなたでも応募できますので、串間の魅力を発見できるすてきな写真のご応募をお待ちしております。

応募方法

1. 市公式Instagramアカウント「くしでリグラム」をフォロー。
2. 写真をタップして、「くしでリグラム」を選択後、投稿。
※詳しくは下記二次元コードよりご覧ください。

公式アカウントはこちら



地球のmessage

新緑を楽しもう！

草木が芽吹き、若葉が茂る美しい風景や香りは生命力に満ち、人々に癒やしとリフレッシュ効果をもたらし、ハイキングなどでは五感で楽しむことができ、私たちの心を和ませてくれる存在です。

残念ながら世界では森林破壊が深刻な問題となっており、森林破壊は単に緑が失われるだけでなく、地球温暖化の加速、生態系の破壊など、私たちの生活にも大きな影響を与えます。そのため、計画的な間伐や再造林による森林の持続可能な管理、違法伐採対策など国内外で森林を守るためのさまざまな取り組みが進められています。

新緑は身体で感じると同時に、少しだけ頭で考えながら楽しんでください。

問 市民協働課生活環境係 ☎72-1356

道の駅くしまだより

新緑が目まぶしく、爽やかな風が吹き抜ける季節となりました。先月開催いたしました「道の駅くしま5周年誕生祭」には、多くの方にご来駅いただき、誠にありがとうございました。皆さまと一緒に5周年をお祝いできたことを、スタッフ一同、心より感謝申し上げます。6年目も串間の魅力を全力で発信してまいりますので、どうぞよろしくお願いたします！



問 道の駅くしま ☎72-0800

新入荷&新商品

串間の「おいしい」をお届け！

今月は、自分へのご褒美や贈り物にぴったりの、こだわりの新商品をご紹介します。

串間産地ビール「やまびこエール」新登場！

串間の風土が育んだクラフトビール、「やまびこエール」の取り扱いを開始しました！

職人のこだわりが詰まった、ここでしか味わえない一杯です。これからの暑くなる季節、キリッと冷やした「やまびこエール」で贅沢なひとときを過ごしませんか？ビール好きの方へのギフトにも大変おすすめです。



【道の駅オリジナル新商品】夢の塩使用「韓国海苔」

道の駅くしまから、待望のオリジナル商品が誕生しました！

串間の海から作られた「夢の塩」を贅沢に使用した、こだわりの韓国海苔です。

ミネラルたっぷりの「夢の塩」が海苔のうま味を引き立て、ご飯のお供やおつまみに最高です。ぜひ一度ご賞味ください！



急な病気で困ったとき、ご利用ください

日南市初期夜間急病センター

☎ 23-9999

診療科目	診療日	診療時間
内科	毎日	19:00～22:00
小児科	日曜日・祝日・年末年始	

※発熱がある場合は、必ず事前に電話での連絡をお願いします。
※日曜日・祝日は、6カ月未満児の対応もできません。
※平日は、6カ月未満児の対応はできません(かかりつけ医にご相談ください)。
※新型コロナウイルス感染症とインフルエンザの検査は実施していません。

編集後記

新年度が始まり皆さまいかがお過ごしですか？今月号も盛りだくさんとなっております。ご協力いただいた皆さまには感謝の気持ちでいっぱいです。市内初のスケボーパークに国スポのリハ大会。今年度の串間市、アツくなりそうな予感しかしありません。この絶好のチャンスを広報担当として、さまざまなシーンを切り取って皆さまにお届けいたします！今年度も初心を忘れず頑張っておりますので、よろしくお願いたします。(た)

募集！ウマドシキャンペーン事業

2026年の干支であるウマにちなんだ商品開発・誘客を促進するための取り組みを支援します。詳細は下記担当までお問い合わせください。

応募期間：令和8年5月1日～5月29日

○商品開発版
対象：ウマをモチーフとしたお土産、新商品開発
担当：商工係(☎55-1127)

○イベント版
対象：市外からの誘客が見込める、「ウマドシ」[888]に関連したイベント開催
担当：観光スポーツランド推進係(☎55-1126)

イベント

お母さんに感謝を込めて「母の日ライブ」開催

道の駅内のレストラン「ウミヤマショクドウ」にて、母の日に合わせたミニライブを開催します。おいしい食事とともに、心地よい音楽に包まれるひとときを過ごしませんか？

- 日時：5月10日(日)
- 場所：道の駅くしま内「ウミヤマショクドウ」

日頃の感謝を込めて、お母さんと一緒にぜひお越しください。皆さまのご来店をお待ちしております。

ゴールデンウィークや母の日など、お出かけが楽しい5月。

道の駅くしまでは、旬の食材や魅力あふれる特産品を揃えて、皆さまの笑顔にお会いできるのを楽しみにしています。

今後とも、串間市の「道の駅くしま」をどうぞよろしくお願いたします！

5月の道の駅くしまイベントスケジュール

- 5/3(日) さわご屋の日曜日
- 5/17(日) よかむん朝市



今月のくしま

2026 5

組 相談 育 子育て 健 健康 ☆ イベント 集 つどい 他 その他

※各日程については予定であり、変更になる場合があります。

日	月	火	水	木	金	土
4/26	27	28	29 昭和の日	30	5/1	2
3 憲法記念日 ★ さわご屋の日曜日 (P26)	4 みどりの日	5 こどもの日	6 振替休日	7 申間市立図書館休館 (P13)	8	9 申間市立図書館開館 (P13)
申間市立図書館開館 (P13)						
10 母の日ライブ (P26) ★	11 組 人権相談 (P24)	12	13 育 3歳児健診【市総合保健福祉センター2階すこやかひろば】 他 申間コミュニティ食堂【申間市農村環境改善センター】 16:00～19:00	14	15 組 法律相談 (P24)	16
17 くしま朝市よかむん市 (P26) ★	18	19 組 消費生活巡回相談 (P24)	20 集 本人のつどい(つながる会) 【県南病院】 14:00～16:00 育 2歳児歯科検診【市総合保健福祉センター2階すこやかひろば】	21 他 包括Café (総合相談)【道の駅くしま市民交流施設】 9:30～11:30	22	23
24	25 組 行政相談 (P24)	26	27 育 はぐくみサポート教室【市総合保健福祉センター2階すこやかひろば】 13:30～16:30 他 申間コミュニティ食堂【幸せホームあすか】16:00～19:00	28 集 認知症の人と暮らす家族の集い【道の駅くしま市民交流施設】 13:30～15:00	29	30 九州黨元行列in申間【旧吉松家住宅およびその周辺】★
31 九州黨元行列in申間【旧吉松家住宅およびその周辺】★	6/1 他 固定資産税(1期)、軽自動車税(全期)の納期限および口座振替日 (P22)	2	3	4	5	6

5・6月の日曜給油店

月/日	給油店名
5/3	酒井申間店・井手都井店
5/10	津曲北方店・井手都井店
5/17	片平本町店・井手都井店
5/24	三協西小路店・井手都井店
5/31	井手産商申間店・井手都井店
6/7	酒井申間店・井手都井店
6/14	津曲北方店・井手都井店
6/21	片平本町店・井手都井店
6/28	三協西小路店・井手都井店

※日曜給油店は予定であり変更になる場合があります。

人口のうごき (令和8年4月1日現在)

人口 14,351人 (前月比-156人)
 [男性 6,732人/女性 7,619人]
 世帯数 6,638世帯 (前月比-29世帯)
 ※令和2年国勢調査からの推計人口です。

5・6月の休日在宅医

※受診前に医療機関に電話をかけて症状をお伝えください。

月/日	医療機関	診療科	電話番号
5/3	県南病院	神・精・内科	72-0224
5/4	申間中央クリニック	内科・小児科	27-3181
5/5	とめのファミリークリニック	内科・小児科	76-1425
5/6	アイルHDクリニック申間	内科・透析内科	55-8181
5/10	のだ小児科医院	小児科・アレ	71-1112
5/17	はなぶさ消化器・内視鏡クリニック	内・消内・内視内	74-1187
5/24	こいな内科・循環器科	内・循・呼	71-1711
5/31	申間中央クリニック	内科・小児科	27-3181
6/7	県南病院	神・精・内科	72-0224
6/14	のだ小児科医院	小児科・アレ	71-1112
6/21	とめのファミリークリニック	内科・小児科	76-1425
6/28	はなぶさ消化器・内視鏡クリニック	内・消内・内視内	74-1187

※休日在宅医は変更になる場合があります。受診する前に医療機関もしくはテレフォンサービス(☎23-9999)にて必ずご確認ください。

