広報くしま

2025
5
No.1125

くしトピ！ KUSHIMA TOPICS くしまトピックス

3/6 キッズサポーター養成などの取り組みが評価　感謝状贈呈

福島小学校では、令和元年から５年生を対象にキッズサポーターの養成講座を受講し、これまで累計569人のキッズサポーターが誕生。また令和２年以降は認知症への理解にまつわる俳句を児童に書いてもらうなど、認知症への理解を促進する取り組みを続けてきました。それらの取り組みが評価され、全国キャラバン・メイト連絡協議会から同校へ感謝状が贈られました。校長室で行われた伝達式では、市社会福祉協議会の武田憲昭（たけだのりあき）会長から贄田雅臣（にえだまさおみ）校長へと感謝状が手渡されました。贄田校長は「地域の一員として生きるという意味でも大きいと思っている。また子どもたちの中に浸透してきていると感じる。今後も続けて地域の子どもが地域のお年寄りに正しい理解をもって接することができるようにしていきたい」と話していました。

2/28、3/7 教職員志望の南九州大学生が児童と交流

小学校の教員などを志望する南九州大学人間発達学部の学生18人は２月28日、３月７日の２日間、市内の小学校７校の児童と交流しました。このうち金谷小学校では３月７日、同学部３年生（当時）の黒木優衣（くろぎゆい）さん、串間市出身の門川実咲（かどかわみさき）さんが全校児童と交流しました。最初の体育の授業では、１・２年生児童とリレーや大縄跳びなどをして汗を流しました。その後５・６年生児童へキャリア講話を実施。初めにゲームをして児童と打ち解けた後、教職員を目指したきっかけや大学の紹介などを行い、黒木さんは「いろいろなことに挑戦して夢を見つけて素敵な大人になってほしい」、門川さんは「夢へのチャンスは自分の周りにたくさんある。チャンスを生かしてほしい」とエールを送りました。

2/22 安心・安全な串間に向けて「地域安全・交通安全市民大会」

串間市交通安全対策協議会・串間地区防犯協会・暴力団等追放協議会は「第13回串間市地域安全・交通安全市民大会」を市文化会館大ホールで行いました。新型コロナウイルスの影響により６年ぶりの開催。大会では初め、地域の安全に貢献した個人・団体を、市長と串間警察署長が表彰しました。その後串間警察署が、近年被害が増加しているSNS型投資などの特殊詐欺の注意喚起や、県内での近年の交通事故の現状説明などを行い、最後は福島・有明小学校の交通少年団が「自分からあいさつをして地域社会の絆を深めること、自転車に乗る際はヘルメットを被ること」などの大会宣言を読み上げました。大会終了後は、宮崎県警察音楽隊による演奏、抽選会が行われました。

3/24 南郷包装が本市に災害用トイレを寄贈

本市と株式会社南郷包装は、災害時における住民の生活環境の保全および公衆衛生の向上を図ることを目的に協定を締結しました。市役所で行われた締結式では、同社代表取締役の川野純一（かわのじゅんいち）さんと市長が締結を交わした後、発泡スチロール製の災害用トイレ30個が寄贈されました。この締結と寄贈にあたり市長は「心から感謝している。市民の安心安全を守るために避難所運営の中で排せつ物の処理は大切。今後も安心安全につながるような対策を講じていきたい」、川野さんは「災害が発生して１番最初に困るのはトイレ。50年、100年に１回の災害が毎年どこかで起きている。まずは自治体と協定を結び貢献できたら」と話していました。

3/21 令和６年度自衛隊新入隊者を激励

宮崎県防衛協会串間支部と串間市自衛隊家族会は、自衛隊新入隊者をお祝いする「自衛隊新入隊者激励会」を市役所で行いました。新入隊者は陸上・航空自衛官となる市内出身の５人で、そのうち３人が激励会に参加。市長や宮崎地方協力本部の重森正弘（しげもりまさひろ）副本部長らから激励の言葉をもらいました。新入隊者を代表して、陸上自衛隊に入隊予定の江藤優介（えとうゆうすけ）さんが「これからたくさんの困難が待ち受けていると思うが、家族や地域の方の想いを胸に日々努力していく」と誓いの言葉を述べました。

3/18 益金の一部を役立ててほしい　ソロプチ串間が寄付金を贈呈

国際ソロプチミスト串間は、チャリティーゴルフの益金の一部を市社会福祉協議会と串間コミュニティ食堂に寄付しました。各団体が運営するコミュニティ食堂の運営に役立ててほしいという思いで今回初めて実施。道の駅くしま市民交流施設で行われた贈呈式では同協議会の坂本史郎（さかもとしろう）次長と、同食堂の谷口美智子（たにぐちみちこ）さんが出席。中村のり子会長は両団体へ「微力ですが協力できてうれしい。この素晴らしい企画を長く続けてほしい。食はみんなを笑顔にするので、地域の子どもたちのために素晴らしい力になると思っている」とあいさつし、寄付金を手渡しました。

もくじ　CONTENTS

くしトピ！－くしまトピックス－…… 2
特集「2027に向けて国民スポーツ大会推進課、始動。」…… 4
特集「いつまでも、ずっと忘れない秋山小学校」…… 6
特集「「来たらどうしよう」を「来ても大丈夫」に日頃の「備え」は心の「備え」」…… 9
すくすくのびのび －子育て支援情報－ …… 12
十人十色 －子育て支援情報－ …… 13
じゃがじゃが健幸通信…… 14
市民病院からのお知らせ…… 15
図書館に行こう…… 16
市長コラム…… 16
第３弾　串間にはこんなに魅力的なスポーツチームがある!…… 17
うたごよみ…… 18
PICK UP!串間 …… 19
年金トピック…… 20
情報BOX　インフォメーション …… 20
無料相談案内…… 24
警察署だより…… 24
消防くしま119…… 25
道の駅くしまだより…… 26
地球のメッセージ…… 27
税チャンネル…… 27
日南市初期夜間急病センター…… 27
くしまのいいとこ…… 27
編集後記…… 27
今月のくしまカレンダー…… 28
日曜給油店、休日在宅医…… 28
人口のうごき…… 28

今月の表紙

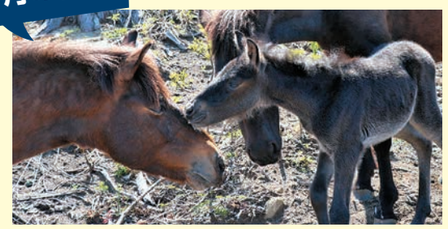

国の天然記念物に指定されている都井岬の「岬馬」。都井御崎牧組合により、４月７日に今年初の岬馬の赤ちゃん「春駒」の誕生が確認されました。
子馬は青毛の雌で、母馬の乳を飲んで休憩しては山の中を親子３頭で仲睦まじく移動するなど元気な様子を見せていました。
都井岬では今回生まれた春駒が101頭目となり、今年も例年通り約20頭の出産が見込まれています。

2027に向けて

国民スポーツ大会推進課、始動。

令和9年度に開催予定の「日本のひなた宮崎国スポ」。令和4年7月から本庁1階の生涯学習課内に「国民スポーツ大会準備室」が設置され、「第81回国民スポーツ大会串間市準備委員会」の設立、普及活動、競技力向上講習会、広報活動などさまざまな取り組みを行ってきました。

令和7年度から同室は「国民スポーツ大会推進課」となり、執務室が市文化会館内に。本特集では新設された同課の紹介や串間中学校で行われた講演会について紹介します。

問 国民スポーツ大会推進課 ☎66-0149

県で串間の取り組みが配信中!!

県の国スポ・障スポ公式サイトやインスタグラムで本市の取り組みが紹介されています。

また県内のさまざまな取り組みも掲載されていますのでぜひご覧ください！

特設サイト　インスタグラム

「国民スポーツ大会推進課」ってどんなところ？

令和９年度に宮崎県で開催予定の国民スポーツ大会（本市は自転車ロードレース競技・弓道競技）に向け、令和７年度に実行委員会の設立や令和８年度にリハーサル大会の実施など、関係機関と連携し、必要な準備を進めるため、「国民スポーツ大会準備室」を課に昇格し、課として「国民スポーツ大会推進課」に。係として「総務企画係」と「競技係」を創設し、職員５名、会計年度任用職員３名の計８名体制で業務を行っていきます。

総務企画係

実行委員会組織の運営や気運醸成に向けた取り組みを行います。

問 ☎66-0150

競技係

実際に本市で行われる自転車ロードレース、弓道競技やデモンストレーション競技に関する業務を行います。

問 ☎66-0151

自転車プロチームが本市で初合宿＆講演

「愛三工業レーシングチーム」

国内外で活躍する自転車競技のトップチーム「愛三工業レーシングチーム」が、本市の国スポコースや市内外の沿道を練習舞台に2月22日～3月1日の間、初合宿を行いました。

また、2月27日には串間中学校で1・2年生を対象に講演会を実施。生徒らは同チームの仕事内容や自転車ロードレースの競技説明などを聞き、自転車競技への理解を深めていました。

200キロなどの長いコースを数時間で走ることを聞いて、スピード感のある競技だなと改めて知りました。機会があればロードバイクに乗ってみたいです。

1年生（当時）
清水涼太郎（しみずりょうたろう）さん

いつまでも、ずっと忘れない　秋山小学校

秋山地区の子どもたちが、かけがえのない小学生時代を過ごした学び舎であり、地域の集いの場でもあった秋山小学校。

２０２５（令和７）年３月をもって休校となり、１５１年の長い歴史にいったん幕を下ろします。

同校は１８７３（明治６）年に秋山地区の諏訪神社の神殿を教室として開校し、１９２４（大正13）年に現在地に移転。町村合併を経て１９５４（昭和29）年、市制施行により串間市立秋山小学校となりました。

１９５８、１９５９（昭和33、34）年は全校児童１８０人が在籍していましたが、その時期をピークに生徒数は減少していき、２０１８（平成30）年からは１桁台となりました。

この状況を踏まえて、保護者、地域住民、学校で話し合いを重ね、「集団の中で社会性を身に付け、たくさんの友だちと思い出を作ってほしい」との願いから休校を決断。

今回、地域と一緒に歩んできた学校の歴史、休校式の様子を紹介します。

秋山小学校沿革（主なできごとを抜粋）

明治６　秋山の諏訪神社の神殿を教室として開校

７　字下吐合校舎を建て、秋山小学校に命名

大正13　現在地に移転

昭和24　北方村立秋山小学校に改称

27　福島町、北方村の合併により、福島町立秋山小学校に改称

29　市制施行により、串間市立秋山小学校に改称

48　創立１００周年。校章を「さくら」に制定

57　全日本バレーボール小学生大会（６人制）県大会で男子が優勝。全国大会でベスト16。９人制県大会でも優勝

平成26　被爆地長崎への千羽鶴寄贈の取り組みに対して「宮崎日日新聞賞教育賞」受賞

被爆地長崎市内小学校への千羽鶴贈呈

平和学習の一環として1983（昭和58）年から毎年、宮崎県原爆被害者の会を通じて、長崎市の爆心地から約600メートルにある山里小学校に千羽鶴を贈りました。

令和４　秋山校区住民との最後の合同運動会

秋山校区住民との最後の合同運動会

合同運動会は、70年以上前から秋山地区全体で盛り上がる一大イベントとして長年続いてきましたが、校区内の高齢化や児童数の減少で2022（令和４）年度で最後となり、次年度からは北方小学校との合同運動会を行いました。

５　創立１５０周年

秋山小の代名詞　「一輪車」

40年ほど前に一輪車が寄贈されたことをきっかけに、秋山小児童の遊びとなりました。校庭を１周できると「１級」を認定される取り組みなどもあり、合同運動会での披露が伝統行事となりました。

秋山小学校休校式

秋山小学校体育館で３月２日、休校式が行われました。卒業生や地域住民ら約190人が参加し学校との別れを惜しみました。

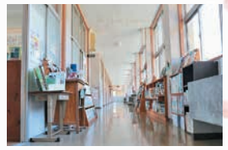

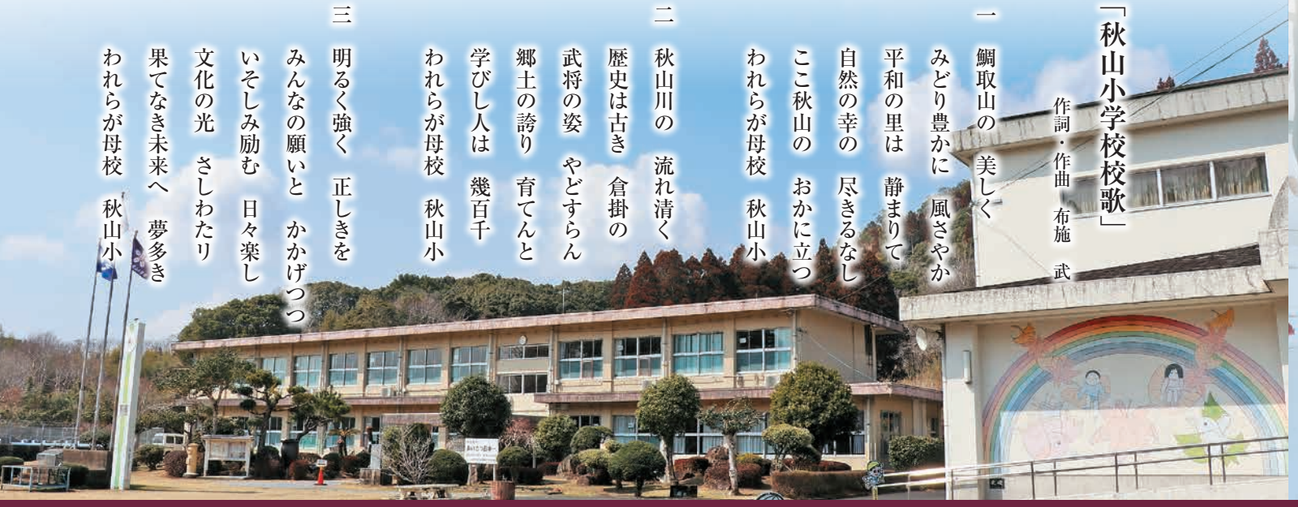

「秋山小学校校歌」

作詞・作曲　布施　武

一　鯛取山の　美しく
みどり豊かに　風さやか
平和の里は　静まりて
自然の幸の　尽きるなし
ここ秋山の　おかに立つ
われらが母校　秋山小

二　秋山川の　流れ清く
歴史は古き　倉掛の
武将の姿　やどすらん
郷土の誇り　育てんと
学びし人は　幾百千
われらが母校　秋山小

三　明るく強く　正しきを
みんなの願いと　かかげつつ
いそしみ励む　日々楽し
文化の光　さしわたり
果てなき未来へ　夢多き
われらが母校　秋山小

児童発表

6年生(当時) 大山 正宗さん

秋山小に通った6年間でいろいろな思い出を作ることができました。4年生のときの地域の人たちとの最後の合同運動会では、同じ団の人だけではなく地域の人からも力強い声援をもらってとてもうれしかったです。6年生では秋山小最後の6年生として、中心となっていろいろな行事に取り組むことができました。また、中学校に進学するために自分に必要なことは何かを考え、授業中の私語をしないことや丁寧な言葉遣いを心がけました。小学校6年間の大切な時間を秋山小で過ごすことができ、とてもよかったです。中学生になっても秋山小の思い出を胸に、勉強や部活に一生懸命取り組みたいと思っています。

4年生(当時) 田中 佑來さん

秋山小での思い出が2つあります。1つ目は地域の人とのグラウンドゴルフ交流会です。賞状とメダルは6年生と協力しながら心を込めて作り、皆さんが笑顔で受け取ってくださったのでうれしかったです。2つ目は合同運動会です。2年生のときが地域の人との最後の運動会で、一輪車披露で大きな拍手をもらってうれしかったことを覚えています。3年生からは北方小学校との合同運動会になり、秋山小の伝統を見せることができたのでよかったです。休校になるのは寂しいですが、今までの思い出を大事に新しい学校でも頑張って勉強をしたり、たくさんの友達と遊んだりしながら楽しんでいきたいです。

6年生(当時) 田中 蓮果さん

地域の人との思い出と感謝していることがあります。思い出の1つ目は、地域の人たちとの合同運動会で、特に秋山音頭を一緒に踊れたことがうれしかったです。2つ目はグラウンドゴルフ交流会で、優しく教えてもらい上手にできるようになりました。その後の交流給食では、地域の人とたくさんコミュニケーションを取ることができ、良い思い出です。感謝していることは、登下校中にいつも私たちを見守ってくれたことです。あいさつをしたら「いってらっしゃい、おかえり」などをいつも返してくれて、地域の温かさを感じ、6年間安心して登下校することができました。秋山小で学んだことを中学校でも生かして頑張ります。

6年生(当時) 山﨑 大輔さん

地域の人との交流で心に残ったことが3つあります。1つ目は最後の合同運動会です。たくさんの人が参加してくださり、また、一輪車演技ではみんなと息を合わせて行うことができてとても楽しかったです。2つ目はそば打ち体験です。そばのこね方などを教えてもらい、みんなでおいしく食べることができ、良い思い出になりました。3つ目はシイタケの駒打ち体験です。同じ間隔で穴をあけ、穴の太さを同じにすることを教えてもらいながら挑戦しました。シイタケができたら地域の人たちと一緒に食べたいと思います。6年間を振り返ると、いつも僕たちの周りには地域の人たちがいてくださり、優しく見守っていただきました。感謝しています。中学生になっても地域の人のことを忘れずに頑張っていきたいです。

「来たらどうしよう」を「来ても大丈夫」に

日頃の「備え」は心の「備え」

近年、国内で激甚化する自然災害。本市でも地震・台風・集中豪雨などの災害が頻発しており、昨年8月には日向灘でマグニチュード7・1の地震が発生し、気象庁から「南海トラフ地震臨時情報(巨大地震注意)」が発表されました。いつ、どこで起こるのか分からない災害。「避難情報が出てからで大丈夫」、「忙しいからまた今度」ではなく、この機会にもしもの時の「防災対策」を見つめ直してみませんか?

発令される避難情報一覧

警戒レベル	行動を促す情報	住民がとるべき行動
レベル5	緊急安全確保	命の危険 直ちに安全確保!
	≪警戒レベル4までに必ず避難!≫	
レベル4	避難指示 (串間市)	危険な場所から 全員避難
レベル3	高齢者等避難 (串間市)	危険な場所から 高齢者などは避難
レベル2	大雨・洪水・高潮注意報 (気象庁)	自らの避難行動を確認
レベル1	早期注意情報 (気象庁)	災害への心構えを高める

- 警戒レベル3や4が出たら、危険な場所から避難しましょう
- 「避難」とは「難」を「避」けることです
  安全な場所にいる人は、避難場所に行く必要はありません
- 避難先は小中学校・公民館だけではありません
  安全な親戚・知人宅やホテル・旅館に避難することも考えてみましょう

危機管理課からの大切なお知らせ

串間市民総合体育館の改修工事により、避難所を「福島高等学校体育館」としておりましたが、工事が完了しましたので「**串間市民総合体育館**」となります。土砂災害や洪水の危険な箇所などにお住まいの方は、避難情報などの発令があった際には早めの避難をお願いします。

■もしもの時に「備え」を

大規模災害発生から３日間（72時間）は人命救助が優先されるので、物資の配給が届きだすまでの備えが必要です。最低３日間は生活できるよう備蓄品を準備しましょう。

●非常時備蓄品（例）

□**飲料水**（飲料用と調理用で１人あたり１日３リットルを目安）

□**非常食品**
お米、缶詰、レトルト、アルファ米、梅干し、調味料、フリーズドライ食品、チョコレート、アメ（お菓子類など）、乾麺（ラーメンやパスタ）　など

□**燃料**
卓上コンロ、ガスボンベ、固形燃料、ろうそく、マッチ　など

□**その他**
薬、衣類、調理器具（鍋、やかんなど）、皿、コップ、箸、ラップ、アルミホイル、キッチンペーパー、ティッシュペーパー、軍手、ひも類、毛布、寝袋、歯ブラシ、洗面用具、ドライシャンプー、除菌シート　など

こんな「備え」あったら便利！

□携帯電話の充電器、ポータブル電源
□ラジオ
□救急セット（絆創膏や消毒液など）
□ホッカイロなどの防寒グッズ
□携帯トイレ
□傘、カッパ
□乾電池
□安眠グッズ（アイマスクや耳栓）

・その他必要なもの（自由記載欄）

□
□
□
□
□
□
□

●便利なサイト

・市公式サイト
災害・避難情報やハザードマップなどの確認はこちら

・市公式LINE（ライン）
災害・避難・気象情報・デジタル避難訓練などはこちら

・VACAN（バカン）　Maps（マップス）
避難所開設情報、避難所の混雑状況はこちら

切り取ってご使用ください（キリトリ線）

災害時の情報収集について

災害時は、主に次の媒体から情報を集めることができます。

①緊急速報メール（エリアメール）

気象庁が発信する緊急地震速報や津波警報、地方公共団体が発信する災害・避難情報などを受信することができるサービスです。本市では携帯会社４社（ドコモ、au、ソフトバンク、楽天）と契約を結んでいます。

②市公式サイト・市公式LINE（ライン）

災害・避難情報や避難所情報などを配信しています。市公式LINEでは情報を即座に受信できるだけでなく、メニュー内の「防災・災害」のカテゴリーから気象情報やハザードマップを確認できます。また「避難訓練」のメニューを押すとトーク上で災害時の対応を確認できる「デジタル避難訓練」もあります。

③防災行政無線

災害・避難情報を発信して避難の呼びかけを行います。

④VACAN（バカン）　Maps（マップス）

本市と（株）バカンは昨年度、災害時の避難所の情報提供に関する協定を締結しました。これにより、同サイトにアクセスすれば市内の避難所の位置や４段階で避難所の混雑状況などを確認することができます。

問 危機管理課☎55-1120

避難行動判定フロー

必ず取り組みましょう

あなたが　とるべき避難行動は？

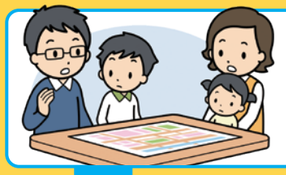

ハザードマップ※1で自分の家がどこにあるか確認し、印をつけてみましょう。

※1　ハザードマップは浸水や土砂災害が発生する恐れの高い区域を着色した地図です。着色されていない所でも災害が起こる可能性があります。
また、ハザードマップは市公式サイト内でダウンロードできます。

家がある場所に色が塗られていますか？

- いいえ → 色が塗られていなくても、**周りと比べて低い土地や崖のそばなどにお住まいの方**は、市からの避難情報を参考に必要に応じて避難してください。
- はい → 災害の危険があるので、原則として※2、自宅の外に避難が必要です。

例外 →
※２　浸水の危険があっても、
①洪水により家屋が倒壊または崩落してしまう恐れの高い区域の外側である
②浸水する深さよりも高いところにいる
③浸水しても水がひくまで我慢できる、水・食糧などの備えが十分にある場合は自宅に留まり安全確保をすることも可能です。

ご自身または一緒に避難する方は避難に時間がかかりますか？

- はい → 安全な場所に住んでいて身を寄せられる親戚や知人はいますか？
  - はい → 警戒レベル３「高齢者等避難」が出たら、安全な親戚や知人宅に避難しましょう（日頃から相談しておきましょう）
  - いいえ → 警戒レベル３「高齢者等避難」が出たら、市が指定している指定緊急避難場所に避難しましょう
- いいえ → 安全な場所に住んでいて身を寄せられる親戚や知人はいますか？
  - はい → 警戒レベル４「避難指示」が出たら、安全な親戚や知人宅に避難しましょう（日頃から相談しておきましょう）
  - いいえ → 警戒レベル４「避難指示」が出たら、市が指定している指定緊急避難場所に避難しましょう

災害後３日（72時間）について考える

救助活動の現場では災害後３日（72時間）が勝負といわれています。いざというときの「心構え」「備え」が必要です。

災害による被害をできるだけ少なくするには「自助」「共助」「公助」の連携が不可欠です。まずは「自助」。自分の身を自分で守れるよう一人ひとりが災害をイメージすることが大切です。

■安全対策

・住宅の耐震性の確認
・家具や家電（照明器具など）の固定
・安否確認方法などの共有（避難場所への避難経路や、外出中に被災した際の集合場所、役割分担）　など

■準備・備蓄

・手の届くところに懐中電灯やホイッスル
・避難ルートや集合場所などが分かる地図など
・飲料水
・食品
・薬、衣類、軍手、ティッシュペーパー、ろうそく、ライター、マッチ、ひも類など
・カセットコンロとカセットボンベ　など

■「ローリングストック法」で備蓄した非常食を活用

普段購入している食品を少し多めに買い置きし、賞味期限を考えて古いものから消費した分だけ新しく買い足すことで、常に一定量の食糧を備蓄できます。この方法により普段から食べているものが災害時にも活用でき、安心して食事をすることができます。

十人十色（じゅうにんといろ）

子どもの歯を守る

むし歯ゼロのお友だち

3月12日に行われた3歳児健康診査で、むし歯のなかったお友だちを紹介します。

問／福祉事務所こども家庭センター子育て支援係 ☎72-1123（内線508）

池澤（いけざわ）なつはちゃん（東上池）

阿久根（あくね）愛翔（まなと）くん（西小路2区）

森元（もりもと）燦朱（あじゅ）ちゃん（寺里）

河野（かわの）維織（いおり）くん（寺里）

関（せき）孝洋（たかひろ）くん（上小路）

隈田原（くまたばら）福（ふく）くん（上町）

深江（ふかえ）夏生（なお）くん（市ノ瀬1区）

廣見（ひろみ）怜夏（れな）ちゃん（城山）

児玉（こだま）圭（けい）くん（天神）

齋藤（さいとう）いおくん（鍛冶屋）

阿辺山（あべやま）侑楓（うか）ちゃん（西小路1区）

山下（やました）央倫（おうり）くん（上町）

加藤（かとう）妃菜汰（ひなた）ちゃん（桜ケ丘）

川﨑（かわさき）すずちゃん（泉町）

吉村（よしむら）心汰（しんた）くん（東下弓田）

子育てINFO

『子ども予防接種』【定期接種】

●5種（4種）混合ワクチン

・1期初回（3回）：生後2カ月から7歳6カ月未満

・1期追加（1回）：初回3回終了後6カ月以上の間隔を空けて1回

県内でも百日咳が流行しています。お早めのワクチン接種をご検討ください。

●麻しん風しん（MR）ワクチン

・第1期：生後12カ月から生後24カ月までの間にある子ども

・第2期：5歳以上7歳未満の年長児にある子ども

令和6年度中の対象者で未接種の方は、全国的なワクチン在庫の偏在のため、令和7・8年度も定期接種として実施できます。市か医療機関へご相談ください。

●子宮頸がん予防（HPV）ワクチン

【定期接種対象者】小学校6年生～高校1年生

平成21年4月2日生から平成26年4月1日生までの女子

【キャッチアップ対象者】

平成9年4月2日生から平成21年4月1日生までの女子で、令和4～6年度の間に1回以上接種した方

※令和7年度中（令和8年3月末）まで無料で接種できます。

ハッピースマイル

脇田（わきた）睦功（むく）くん（令和6年5月15日生）

脇田亜門（あと）・沙絢（さあや）さんの長男（福島地区）

とにかく活発でよく動くもくくん。かわいい笑顔に癒やされます。最近はボールを投げて遊ぶのが好きです。これからも元気にみんなと仲良く過ごしてね。

すくすくのびのび 子育て支援情報

病気のお子さんを保育します

市内に在住の方は、病児保育利用料は無料です。

子育て中のお父さん、お母さん、病気のお子さんの看病と仕事のはざまで悩んだことはありませんか。

病児保育は、お子さんが病気になったときに、仕事などでどうしても看病ができない場合に一時的に利用できる保育です。病児保育施設の職員は看護師と保育士ですので、安心してお子さんを預けることができます。子育て中のお父さんとお母さんが安心して働けるよう支援しています。

●**開所時間**＝8：00～18：00

●**利用料**＝無料※病児保育利用促進事業を実施する年度に限ります。

利用の流れ

利用者

①事前登録（※）

緊急連絡先・かかりつけ医療機関などを記載した登録申請書を提出してください。

※事前登録申請書は、福祉事務所こども政策係への提出も可能です。

病気発症

☆事前登録（※）をしておけば、いざというときにすぐに利用できます。（登録料などは必要ありません）

②医療機関受診

医師の診察を受け、医師連絡票を発行してもらってください。

病院・診療所

③医師連絡票発行

④事前予約

利用日の前日17：00までに、電話予約をしてください。症状などの聞き取りをしますので、医師連絡票を手元にご準備ください。

病児保育施設

⑤利用

利用申請書、**串間市病児保育補助利用届出書**、医師連絡票、利用料、着替えなど、保育に必要な物を持参して施設に来所してください。

●ご注意ください！

・医師の診断により、家庭での療養となった場合は、緊急時でも受け入れられません。

病児保育施設

施設に関する詳しい資料などは、福祉事務所や串間市内の小児科に置いてあります。

串間市病児保育センター（串間市委託事業）☎71-1577

利用者のコメント

江藤 真菜美さんと琉依（るい）ちゃん

病児保育のおかげで、忙しい日々でも安心して子どもを預けることができ、本当に助かっています。初めての利用時には、最初の1～2時間は泣いてしまいましたが、すぐに慣れてくれて安心しました。スタッフの方々は話しやすく、何時に何をしたか細かく記録してくださるので、通院時に状況を伝えやすく心強いです。施設は清潔感があり安全で、1対1でしっかりケアしていただけるため、子どもの心身の回復につながっています。同じような状況の保護者の方々にも、ぜひおすすめしたいサービスです。

問／福祉事務所こども家庭センターこども政策係☎72－1123（内線506・507）

令和7年度 串間市国民健康保険日帰り人間ドックの募集について

串間市国民健康保険の被保険者を対象にした、日帰り人間ドックのご案内です。

この人間ドックは、生活習慣病の発症や重症化を防ぐことを目的とした「特定健診」と同じ基礎検査項目に加え、各種がん検診がセットになっています。人生100年時代を見据えて、自分の健康は自分で守るため、健康状態をチェックしたい方、この機会にぜひご利用ください。

募集期間：5月7日(水)～5月15日(木) ※土日を除く

※応募者多数の場合は抽選を行います。先着順ではありません。

電話で応募できます。抽選は5月16日(金)。結果は後日通知いたします。

対象者	本年4月1日現在で満30～74歳であって、申し込み時に保険税の滞納がなく、本年4月1日から受検日まで継続して串間市国民健康保険者資格を有する方。		
実施期間	6月1日(日)～令和8年3月31日(火)（医療機関休診日を除く）		
募集定員および検査内容	一般コース	30名	身体計測、血液検査(貧血・感染症・糖尿病・腎機能・肝機能・脂質)、尿検査、便検査、心電図、胸部レントゲン、上部消化管検査(胃カメラかバリウムを選択)、前立腺検査(男性のみ)、卵巣がん・子宮がん(女性のみ)　ほか ※追加料金でピロリ菌の確認も可能
	プレミアムコース	80名	一般コースに、脳ドック(MRI検査)、腹部・頸部エコー、腫瘍マーカー（すい臓がん、消化器系がん、肝臓がんなどの発見の手がかり)を追加 ※プレミアムコースは串間市民病院のみの実施
料金	一般コース	胃カメラ	総費用見込額　3万6,720円(自己負担金額との差額を補助) 自己負担金額　1万1,000円
		バリウム	総費用見込額　3万4,220円(自己負担金額との差額を補助) 自己負担金額　1万200円
	プレミアムコース	胃カメラ	総費用見込額　6万8,890円(自己負担金額との差額を補助) 自己負担金額　2万600円
		バリウム	総費用見込額　6万6,390円(自己負担金額との差額を補助) 自己負担金額　1万9,800円

※実施医療機関および検査内容などの詳細につきましては、5月1日号の行政連絡文書(自治会回覧板)に同封するチラシをご確認いただくか、下記までお問い合わせください。

問 医療介護課医療保険係(5番窓口)☎72-0333(内線514)

串間市民病院　訪問看護ステーションクローバー

訪問看護でできることって？

病状の観察
病気や障がいの状態、血圧・体温・脈拍などのチェックをし、異常の早期発見、対応をします。

療養上のお世話
身体の清拭、洗浄、足浴、入浴介助、排せつなどの介助や指導を行います。

医師の指示による医療処置、医療機器の管理
点滴・カテーテル管理など、主治医の指示に基づく医療処置を行います。在宅酸素・人工呼吸器などの管理をします。

ターミナルケア
がん末期や人生の終末期を住み慣れた場で過ごせるよう、症状の緩和や心のケアに配慮し、看取りのお手伝いをします。

お申し込み方法
主治医または訪問看護ステーション、ケアマネジャーにご相談ください。

〒888-0001
串間市大字西方7917
TEL：0987-72-1397
FAX：0987-72-1332

串間市民病院　訪問リハビリテーション

訪問リハビリテーションでできることって？

基本動作訓練
ベッドや布団からの起き上がり・立ち上がりなどの動作訓練を行います。ご利用者の身体の状態に合わせた介助方法やご家族が介助を行う際の注意点なども理学療法士が指導します。

関節可動域訓練
ご利用者の身体の状態に合わせて手足の関節を動かします。関節拘縮の予防や可動域の拡大を図るとともに、日常生活で行う着替えや食事などの生活動作、歩行動作の改善につなげていきます。

歩行訓練
ご自宅で生活される際に必要な移動手段の練習を行います。安心して生活できるよう、つえや歩行器などの歩行補助具の選定や歩行介助の方法についてのアドバイスもいたします。

お申し込み方法
主治医または訪問リハビリテーション、ケアマネジャーにご相談ください。

〒888-0001
串間市大字西方7917
TEL：0987-72-1234
FAX：0987-72-1332

問 串間市民病院☎72-1234

図書館に行こう Books

今月のテーマ展示「キャンプ特集」

市内には高松キャンプ公園をはじめ、赤池キャンプ場や都井岬南灯台キャンプ場、トイグランソラシタなどがあります。キャンプ初心者向けの本からキャンプ飯レシピまで本が揃っていますので、この機会にいかがですか？

「こども気象庁」

気象庁／監修

毎日の天気や、線状降水帯、台風、地震、津波、火山噴火など大きな被害をもたらす現象の観測・監視など、気象庁の仕事をマンガやイラストとともに紹介。防災対策も楽しく学べる。現場で働く人たちのインタビューも収録。

「ひおうぎ第12号」

串間市文化協会／発行

２年振りに発行されました！地域文化の向上を目指して市民の方々が、短歌や俳句、川柳、詩、随筆、小説の力作に取り組まれています。今回は、神戸雄一詩碑祭での入賞作品も掲載しています。

図書館からのお知らせ

『埋火　第111号』、『くしま史談会報』の最新号＆統合版が出ています！

【 GW（ゴールデンウィーク）期間中の開館情報 】

5月3日（土）～6日（火）　開館

7日（水）　休館

●串間市立図書館
☎ 72-1177
●開館＝ 10:00 ～ 18:00
●休館日＝毎週月曜日
●ＨＰ＝https://www.city.kushima.lg.jp/library/index.html

新刊情報

世界99（村田 沙耶香／著）
初瀬屋の客（西條 奈加／著）
春立つ風（あさの あつこ／著）
腕が鳴る（桂 望実／著）
氏家京太郎、奔る（中山 七里／著）
我らが緑の大地（萩原 浩／著）
リペアラー（大沢 在昌／著）
その他多数

市長コラム

県庁楠並木

県庁の楠並木は宮崎県の誇りに思えます。大きな楠は歴代の知事とともに宮崎県のため成長してきたことでしょう。大木がその威厳を示しています。楠は新芽が出て成長し、古い葉を落とすというサイクルを繰り返す常緑樹です。落ちた葉は腐葉土となり楠に栄養を与え、また成長します。これらの循環は社会と同じように感じます。

生命は一人前になるまでに幾多の難事をこなさなければなりません。わざと厳しい試練を与えて成長させるという意味の「獅子は我が子を千尋の谷に落とす」というこわざがあります。

人間社会は常に変化し続け、今は厳しい指導や優しい言葉がハラスメントになってしまいますが、この難しい社会の中でも子どもたちは日々、家族や友人と支え合いながら「人間力」を鍛え続けていることでしょう。生きる強さや知能をもってこれからの未来を担い、大人となり、家族ができ、命や歴史をつないでくれることを願っています。

スポーツの世界は厳しく、強い者が勝ち続けることができます。体力勝負の相撲の世界もまた厳しいものです。大鵬関が横綱になったとき、引退を決意したそうです。大関までは成績の良しあしで格付けが変わりますが、横綱には降格はなく成績が悪ければ引退に追い込まれてしまいます。金星を与えることは横綱の権威に関わります。

人生で失敗が許されないとき、緊張感を維持して努力しなければなりません。

今年、進学・就職した未来を担う方たちはまさに今、緊張を抱きながら苦労の坂を上っているかもしれませんが、若いときは失敗も大切な勉強です。さまざまな可能性を大事にしながら、楠のように新芽を出して成長し、故郷である串間に錦の旗を上げてほしいと願っています。

第3弾 串間にはこんなに魅力的なスポーツチームがある！

福島野球スポーツ少年団

現在、串間市内の学校から集まった小学１年生～６年生の部員24名で活動。

練習は毎週火・水・金曜の16：00から行っており、週末は紅白戦や試合、定期的に投球・打撃などの測定会を実施し低学年の子どもたちも楽しめるよう練習の組み立てをしております。年に２回程度県外の大会や遠征にも参加。福島野球のスローガンは「エンジョイベースボール」です。楽しく野球をすることを第一に何事にも全力で取り組んでいます。またあいさつや礼儀作法を基本とした育成にも努め、地域の皆さまに愛されるチームを目指し、県大会などで上位を目指します！

～父母の会　谷口竜王 会長より～

野球をやりたいと思っているそこの君、そしてお父さん、お母さん。福島野球で共に青春の時間を過ごしましょう！興味のある方はいつでも福島小のグラウンドに遊びに来てください。待っています♡

それぞれの目標達成に向けて全力で寄り添います

問 監督　花立拓也☎090-5288-1425 ／（ヘッドコーチ）神谷一樹　（低学年コーチ）久保田洋登

PICK UP!

串間（くしま）

櫛間城跡案内板を設置しました！

串間史談会は令和７年３月、中世から近世初期まで存在した櫛間城の案内板を上ノ城工業団地内に設置しました。

櫛間城は約20万平方メートルを超える広大な城域をもつ、中世日向を代表する城のひとつとして数えられます。工業団地として造成されましたが、随所にその遺構が残っており、串間が誇るべき史跡です。ぜひ、訪れてみてください。

なお、『くしま史談会報』37号にも関連情報が掲載されていますので、併せてお読みください。

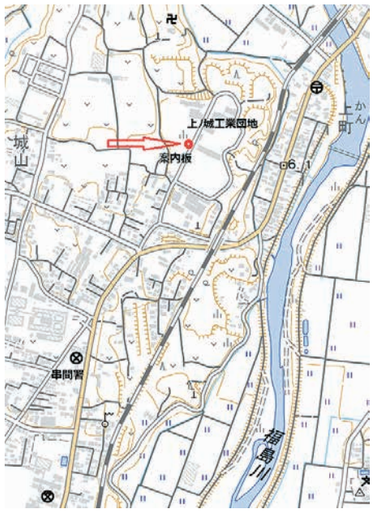

令和７年３月発行（頒価500円）

〔37号掲載内容〕

- 〔櫛間城跡〕表紙写真説明
- 令和五年度春の史跡巡り
- 郡司部　四方山話
- 串間の民話と伝説（四）
- 宮史連日南大会ー小村寿太郎によせて
- 史談会報の為せる技
- 泊柱大明神縁起に見える江戸期の今町浦
- 幸島のニホンザル
- 福島川上流集落の御堂（三）
- 終戦前後に見聞きした話
- 鬢垂島守備隊

問 串間史談会事務局（立本）☎090-7538-3551

【本城地区・上平】川井 富士男さん撮影　「スミレが揺れる時　あの幸せをもう一度」

うたごよみ

＊短歌・俳句の投稿は
■短歌　清水しづ子さん（☎72-5546）
■俳句　又木　順子さん（☎72-0159）

【短歌】串間短歌会選

春灯に透けて哀しもはなびらの
やうに切られし猫の片耳
千葉県　坂本　不二子

手術日を明日に控えて病室は
無重力の舟地球を廻る
大平　城　敏

梅の花ほころび初め　保湿剤
塗りやる姉の足裏（あうら）かぼそし
上小路　吉開　美穂

春日和水面（みなも）に水脈（みお）を従えて
鴨は静かに北へと帰る
小路　安山　らく

新緑の間（あはひ）に泳ぐ鯉のぼり
年々減りて見るも稀なり
本城　島田　洋子

【俳句】あさひ俳句会選

梅一輪開けば心和みをり
春日　水元　栄子

新顔はたほやか弾ける
ミモザの黄
上小路　岬　カンナ

らふ梅や八重咲きの香の
仄（ほの）かなる
仲町　藤原　淑子

春の膳苦みの効いた
蕗（ふき）の薹（とう）
上小路　木島　サイ子

春芽吹き高畑山や
新緑へ
一般投句　宮崎市　長友　幸憲

うたごよみに掲載する写真を募集しています。
まちの魅力を再発見できる写真のご応募をお待ちしています。詳しくはこちら▶
問 総務課秘書広報係　☎72-4559

お知らせ

納期限と口座振替日のお知らせ

6／2(月)は、
・固定資産税(1期)
・軽自動車税(全期)
の納期限および口座振替日です。忘れずに納めましょう。
口座振替をご利用の場合は残高の確認をお願いします。
問 税務課管理係 ☎72－1115

男女共同参画基礎講座の開催について

男女共同参画基礎講座が開催されます。
・第1回
5／10(土)13：00～16：00
男女共同参画の基本的な考え方について①
・第2回
5／24(土)13：00～16：00
男女共同参画の基本的な考え方について②
・第3回
5／31(土)13：00～16：00
キー概念「ジェンダー」の視点を高めるグループワーク
●会場＝道の駅くしま市民交流施設多目的室
●講師＝たもつゆかりさん(オフィスピュア代表)
全3回参加費無料
宮崎会場(県企業局)で開催する講座をオンラインで結び、視聴会形式での受講になります。宮崎県男女共同参画地域推進員養成講座の「基礎編」を兼ねます。全3回受講で7／19(土)開催の「実践編」(宮崎市にて開催)への参加が可能です。
問申 宮崎県男女共同参画センター
(〒880－0803
宮崎市旭1－2－2
宮崎県企業局2階)
☎0985－32－7591
申し込みはこちらから

無人ヘリによる水稲防除を実施します

NOSAI宮崎南那珂センターは、生産者の依頼を受け、産業用無人ヘリコプターにて、国の許可のもとに水稲防除を実施します。
市民の皆さまには大変ご迷惑をお掛けしますが、ご理解とご協力をよろしくお願いいたします。
●防除時期＝6月中旬～7月上旬
●防除時間＝午前6時から日没まで
問 南那珂無人ヘリ防除協議会(事務局)NOSAI宮崎南那珂センター農産園芸課
☎21－9171

令和7年度帯状疱疹ワクチン定期接種について

広報くしま4月号にて、帯状疱疹ワクチンの定期接種が開始されることをお知らせしました。その後、ワクチンの入荷状況などにより、変更がありましたのでお知らせいたします。
※事前に医療機関への予約をお願いします。

年金トピック Nenkin Topic

令和7年度国民年金保険料について

令和7年4月から令和8年3月までの国民年金保険料は月額1万7,510円となります。
保険料は、日本年金機構から送付される納付書により、金融機関・郵便局・コンビニエンスストアで納めることができます。また、クレジットカードによる納付や、便利でお得な口座振替、スマートフォンアプリを使用した電子(キャッシュレス)決済での納付も利用できます。

国民年金(第1号被保険者)の届け出を忘れていませんか?

国民年金は、日本国内に住所がある20歳以上60歳未満の方が加入する制度です。次のようなときは忘れずに届け出を行いましょう。
○会社を退職したとき
○配偶者が退職し、被扶養配偶者でなくなったとき
○収入が増え、被扶養配偶者でなくなったとき
○海外に居住し、任意加入する場合
○海外から帰ったとき

問合わせ先 市民協働課市民係 ☎72－1117(内線225・226) ／ 都城年金事務所 ☎0986－23－2571

(串間市内の協力医療機関)

	電話番号	生ワクチン	組換えワクチン
はなぶさ消化器・内視鏡クリニック	74-1187	○	○
ゆうゆうの森クリニック	55-9111	○	
県南病院	72-0224	○	○
のだ小児科医院	71-1112	○	○
にいな内科・循環器科	71-1711	○	○
串間中央クリニック	27-3181	○	○
アイレHDクリニック串間	55-8181	○	○
とめのファミリークリニック	76-1425	○	○
串間市民病院	72-1234	○	○
市木診療所	77-0349	○	○

●対象
①令和7年度中に65歳になる方
②令和7年度中に70、75、80、85、90、95、100歳になる方
※100歳以上の方は今年度のみ全員対象になります。
③60～64歳でヒト免疫不全ウイルスによる免疫機能障害があり日常生活がほとんど不可能な方
上記に該当する方でもこれまでに任意で帯状疱疹ワクチンを接種された方は、対象になりませんのでご注意ください。
問 医療介護課健康増進係
☎72－0333(内線518)

アカウミガメの保護について

●アカウミガメとは?
アカウミガメは、世界的に希少な動物であり、宮崎県の砂浜はカメたちにとって重要な産卵地となっています。
●串間市内上陸・産卵海浜
長浜・今町・千野(港)・大納・石波・藤・崎田の7海浜
●上陸産卵時期
5月から9月頃まで
●注意事項
①海浜への車両(車・バイク・バギー)の乗り入れ
②ゴミの放棄
※海浜への車両の乗り入れやゴミなどの放棄を防ぐことで、卵の踏みつぶしや親ガメ・子ガメの移動の妨げになることを防げます。

希少な動物アカウミガメと、その上陸産卵地でもある串間市の自然を守るためにも、市民の皆さまのご理解ご協力をお願いいたします。

令和6年度集計結果
(※カッコ内は前年度との増減数)

海岸名	上陸頭数	産卵頭数
藤	0 (0)	0 (0)
石波	10 (+ 1)	7 (+ 3)
大納・恋ヶ浦	33 (+16)	26 (+21)
崎田	0 (－3)	0 (－2)
千野 (港)	11 (+11)	8 (+ 8)
今町	0 (0)	0 (0)
長浜	0 (0)	0 (0)

レディース★夕方検診★を行います!

定期的ながん検診を受けていますか?近年、20～30代の若い世代での子宮頸がんの発症が増加傾向にあります。働き世代・ママ世代の方々、必ず2年に1度は子宮頸がん検診を受けてください!早期発見・早期治療で約9割は治せる時代です!!
「日中は忙しい」「子守りをお願いできる人がいない」という方々へぴったりの夜間検診を行います!お仕事帰り、保育所帰り、夕飯前のすきま時間にぜひ検診を受けてみませんか?検診中はスタッフがお子さまのお預かりをします。ご希望の方は電話でのご予約が必要です。人数に限りがありますので、お早めに!
●夕方検診実施日
6／4(水)13：30～15：30、17：00～19：30
●検診種類＝乳がん検診、子宮頸がん検診
問 医療介護課健康増進係
☎72－0333
問 生涯学習課文化係☎55－1163

令和7年5月26日から戸籍に氏名の振り仮名が記載されます

令和7年5月26日に改正戸籍法が施行され、戸籍の記載事項に氏名の振り仮名が追加されます。同日以降、本籍地の市区町村長から、戸籍に記載される予定の振り仮名が通知されますので、誤りがないか必ず確認してください。
通知の振り仮名が正しいときは、届け出をしなくても通知の通り戸籍に記載されますので、ご安心ください。振り仮名が誤っていた場合は、令和8年5月25日までにマイナポータル、市区町村窓口、郵送のいずれかの方法で氏名の振り仮名の届け出をお願いします。
振り仮名の届け出に手数料はかかりません。また、届け出をしなくても、罰

則や罰金はありませんので、金銭を支払うようにといった詐欺にご注意ください。
詳しくは、法務省のホームページをご参照ください。
https://www.moj.go.jp/MINJI/furigana/index.html

令和7年度銃砲刀剣類登録審査会のお知らせ

銃砲刀剣類登録審査会の実施日程が決まりました。

●**日程**

年月日	曜日	銃砲審査	審査会場
5月26日	月	有	宮崎県庁7号館4階 742-744号室
8月25日	月	無	宮崎県庁防災庁舎5階 防52・53号室
11月5日	水	有	宮崎県庁7号館4階 742-744号室
令和8年2月3日	火	無	宮崎県庁防災庁舎5階 防52・53号室

※古式銃砲の審査について、令和7年度は5月、11月を予定しています。

●**時間**
9：30～12：00（最終受付11：30）
13：00～16：00（最終受付15：30）

●**審査当日に持参するもの**
①当該銃砲刀剣類
②宮崎県収入証紙
※県庁内にて購入できます。
手数料の種類
・新規登録申請6，300円（1件）
・再交付3，500円（1件）
・製作承認800円（1件）
収入証紙の購入は審査終了後にご案内をいたしますので、審査前に事前購入されないようにご注意ください。
③発見届出済書（所轄警察署発行）
（ただし、新規登録の場合）
④委任状（申請者が止むを得ない事情で審査を受けられず代理人に委任する場合）※委任される場合は本課へ事前相談をお願いします。
⑤銃砲の製造・渡来年証明資料（ただし、申請に係る銃砲が日本製銃砲にあっては、おおむね慶応3年以前に製造されたこと、外国製銃砲にあっては、おおむね同年以前にわが国に伝来していたことを証明する資料などがある場合）

問 宮崎県教育庁文化財課
（宮崎市橘通東1丁目9番10号）
☎0985－26－7250

マイナンバーカード らくらく出張申請のご案内

●**出張申請とは…**
・好きな場所（自宅・施設・病院・職場など）で申請できます。
・無料で出張します!!
・申請時間は、お1人さま10分程度!!
・カードも自宅までお届けいたします!!
・申請希望者1名でもお申し込み可能です。

●**利用方法**
①ご希望の日時を予約する
日時が決定したら…
②職員がご希望の場所に伺います
（写真撮影と簡単な書類の記入をお願いします）
以上で申請は完了です!!
※カード完成に2週間～1カ月程度要しますので、出来上がりの連絡をお待ちいただきます。
出来上がりましたら、日程調整の上自宅までお届けいたします。

問 市民協働課市民係☎72－1117

畜産農家の皆さんへ

毎月20日は、県内一斉消毒の日です。消毒の徹底で家畜の命を伝染病から守りましょう。

問 農業振興課畜産係☎55－1129

振動障害、騒音性難聴、じん肺、アスベストをご存じですか？

―「息切れ・せき・たんが出る」
―「手や腕のしびれ・冷え・痛み・こわばり」
―「耳鳴り・聞こえが悪い」

こんな症状で悩んでいませんか？仕事が原因なら、労災保険の適用が受けられます。
建設業、トンネル工事、製造業、林業、郵便、アスベスト関係などで働いていた方。
退職後でも、職場が倒産・廃業していても大丈夫です。1人で悩まず、お気軽にご相談ください。
※石綿（アスベスト）が原因で健康被害を受けた方・ご遺族は、給付金の対象になる場合があります。
※労災対象外（事業主など）の方でも、石綿救済法の制度が適用になる可能性があります。

問 全日本建設交運一般労働組合
九州支部　宮崎分会
（〒880－0844
宮崎市柳丸町31－9）
☎0985－31－1777
FAX：0985－31－1778

募集

「令和7年国勢調査」調査員を募集します！

●**令和7年10月1日を基準として「国勢調査」が実施されます**
この調査は、統計法に基づき5年ごとに実施する国の重要な統計調査です。
この調査の結果は、地方交付税の算定基準や少子化対策の基礎資料、高齢者社会福祉施策の基礎資料などに利用されます。

●**国勢調査員の仕事内容**
①調査員説明会に参加
②担当地域の確認
③調査についての説明と調査書類の配布
④回答確認リーフレットの配布と調査票の回収
⑤回収した調査票の整理と提出

●**活動期間**＝おおむね8月下旬から10月下旬ごろを予定しています。
調査員の活動に対し、報酬も支給されます。

●**申込方法**＝左記二次元コードからお申し込みください。
電話からの応募も可能です。

●**外部リンク**
国勢調査2025キャンペーンサイト

問 総合政策課企画統計係
☎55－1152

『ITビジネス科（WEB・生成AI活用）』職業訓練受講生募集

就職活動の条件が、有利になる講座内容です。初心者の方でも、生成AIの活用方法や、アプリの制作が習得できます。Excel・Word（ワード）の実務活用、ドローンの操作演習、動画編集、ホームページ制作、SNS（YouTube（ユーチューブ）、Instagram（インスタグラム）、X（エックス））活用。

●**訓練期間**＝6／20（金）～9／19（金）
毎週月～金曜日　9：30～16：30

●**場所**＝株式会社プライムワークス
（鹿児島県志布志市志布志町志布志3丁目16番8号）

☎099－472－5020

●**対象者**＝再就職を目指す人

●**募集定員**＝20人

●**応募期間**＝4／4（金）～6／3（火）

●**受講料など**＝受講料無料。ただし、教材費1万4，000円程度が必要です。

問・ハローワーク日南
☎23－8609
・鹿屋高等技術専門校
☎0994－44－8674

高齢者活躍人材確保育成事業「入会説明会」参加者募集

シルバー人材センター入会説明会を開催します。

●**期日**＝6／6（金）10：00～12：00

●**場所**＝串間市シルバー人材センター
（串間市農村環境改善センター内）

●**参加料**＝無料

●**対象者**＝串間市内にお住まいの60歳以上の方（令和8年3月31日時点で満60歳以上）

●**定員**＝5名

●**申込方法**＝所定の申込用紙または電話により、串間市シルバー人材センターにお申し込みください（持参・郵送・FAX可）。

●**締切日**＝5／28（水）必着

問 申 串間市シルバー人材センター
（串間市大字北方4177番地1）
☎72－6977
FAX：0987－72－6977

令和7年度就業支援講習会 調理師試験準備講習会受講生募集

●**対象者**
①宮崎県内のひとり親家庭の母、父および寡婦の方で調理実務経験が2年以上あり10月の調理師試験を受験する方
②講習会を2日間とも出席できる方

●**講座の内容**
調理師試験準備講座（13・75時間）

●**会場**＝宮崎県総合保健センター
（宮崎市霧島1－1－2）

●**定員**＝20名程度

●**開催日**＝8／23（土）・8／24（日）の2日間

●**時間**＝9：00～17：20／9：00～16：20

●**受講料**
無料（テキストは受講生負担：テキストは宮崎中央食品衛生協会にてご購入ください）

●**必要な書類**
①令和7年度「就業支援講習会受講申込書」
②児童扶養手当証書・ひとり親家庭等医療費受給資格者証の写し

●**応募締切**
6／27（金）
※先着順としますので、お早めにお申込みください。

●**参考**
令和7年度宮崎県調理師試験の願書提出先は調理技術技能センター
（受付期間：5／7（水）～6／3（火））

問 宮崎県ひとり親福祉連合会
（〒880－0007 宮崎市原町2－22
宮崎県福祉総合センター内）
☎0985－69－1684
FAX：0985－22－4696
詳しい内容はホームページをご覧ください。
ホームページの二次元コードはこちら。

消防くしま119

「消防団員募集中」
現在428名の団員が登録・活躍中です。
お問い合わせは、串間市消防本部☎72－4151へ。

令和7年度から3名の新任者が串間市消防本部に採用されました!!

令和７年４月１日から新たに３名が消防職員として串間市消防本部に採用されました。

採用されたのは川田優牙（かわだゆうご）さん（写真中央）、北村悠（きたむらしゅう）さん（写真右側）、相澤遥菜（あいざわはるな）さん（写真左側）です。

４月４日に宮崎県消防学校の入校式が行われ、約半年間、消防学校で共同生活を行いながら消防職員として必要な法律や専門的知識を学び、火災、救急、救助などの厳しい訓練を受けて技術を磨きます。

串間市の未来を担う新人消防士です！皆さま応援よろしくお願いします！

【県消防学校入校の様子】

消防士の紹介

氏　名　上鑪（かみたら） 拓真（たくま）
年　齢　28歳
勤務歴　平成29年４月１日採用
階　級　消防士長（串間市西今町出身）

私は、串間市内の小中高に通い、公務員専門学校で２年間学んだ後、串間市消防本部に採用されました。この生まれ育った串間市で消防士として働けることに感謝し、これからも日々成長して多くの市民を助けられるように頑張ります。

Q１　どんなときに消防士としてのやりがいを感じますか？

A１　時には訓練などきついときもありますが、現場活動後に「ありがとう」とたくさんの感謝の言葉をいただき、やりがいを感じるとともに「頑張ってきてよかった。これからも頑張ろう！」という気持ちになります。

Q２　休日の過ごし方は？

A２　子どもと公園に行ったり、家族で出かけたりしています。最近では、ゲームセンターで子どものためと妻と自分に言い聞かせて、ＵＦＯキャッチャーでアンパンマンキャラクターのぬいぐるみが取れるまで頑張りました。

市民の皆さまへメッセージ

春を迎えて日中は過ごしやすい時季となってきましたが、これからはだんだんと暑くなる日が多くなると予想されます。こまめな水分補給と体調管理に気を付けていきましょう！

最後に４月から串間市消防本部で【公式】インスタグラムを開設していますのでフォローをお願いします！

串間市消防本部インスタグラム始めました

公式Instagram開設!!
ぜひフォローしてください♪

４月１日から串間市消防本部はインスタグラムを開始しました。訓練の様子や火災予防情報、防災情報、救急に関する情報など随時更新していきますので、皆さまぜひフォローをお願いします！

【公式】　串間市消防本部
アカウント名：kushima_fire119

@KUSHIMA_FIRE119

無料相談

①遺言などの無料相談

●**相談対象**＝遺言、相続、高齢者などの財産管理、離婚時の契約など
●**日時**＝5/11（日）8:00～12:00まで
●**場所**＝日南公証役場（日南市戸高１丁目3－2）
●**その他**＝平日に事前の電話受付をいたします（8:30～17:00）。
なお、相談は平日でも無料です。お気軽に電話予約してお越しください。
問 日南公証役場☎23－5430

②行政相談

●**相談対象**＝行政に対する意見や要望、相談など
●**日時**＝5/26（月）9:00～12:00
●**場所**＝市役所１階Ａ会議室
問 市民協働課生活環境係
☎72-1356

③法律相談

●**相談対象**＝ご近所トラブル、離婚、相続、債務整理、労働問題、交通事故、会社経営など
●**日時**＝5/16（金）
14:00～終了次第（要予約）
●**場所**＝市総合保健福祉センター
問 串間市社会福祉協議会
☎72-6943

④人権相談

●**相談対象**＝セクハラ、パワハラ、家庭内暴力、体罰、いじめ、誹謗中傷、差別など
●**日時・場所**
5/13（火）10:00～15:00
都井支所
問 総務課総務係☎72-4557

⑤年金相談

●**相談対象**＝老齢、障害、遺族などの年金請求
●**日時・場所**
①5/8（木）10:00～15:00
市役所１階Ａ会議室
②6/5（木）10:00～15:00
市役所１階Ａ会議室
●**その他**＝事前に都城年金事務所へ予約（１カ月前から可）が必要です。予約の際、持参するものの確認をお願いします。
※予約受付時間＝平日8:30～17:15
問 市民協働課市民係☎72-1117／都城年金事務所
☎0986-23-2571

⑥消費者生活巡回相談

●**相談対象**＝消費者トラブル（商品、訪問販売、契約など）に関する相談
●**日時**＝5/20（火）10:00～15:00
●**場所**＝市民協働課市民相談室
●**その他**＝事前（前週金曜日の16:00まで）に電話予約が必要です。
問 日南串間消費者生活センター
☎23-4390

警察署だより

問 串間警察署☎72－0110　警察安全相談#9110

実在する警察署の電話番号を表示させるなりすまし電話が発生中!!

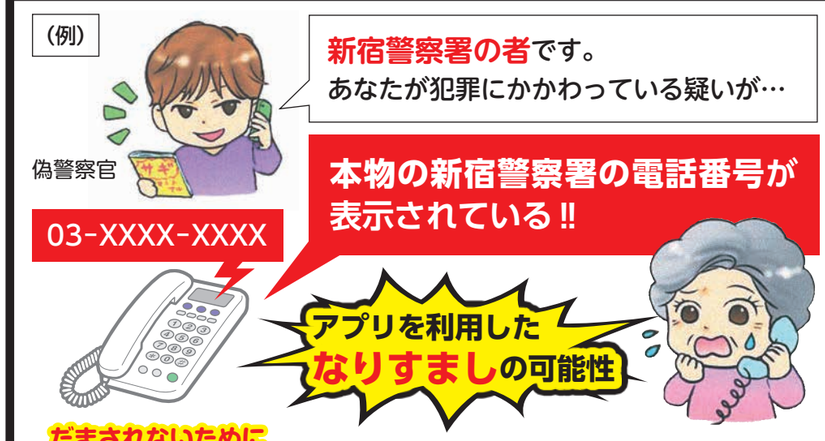

特殊詐欺などに関する情報を発信中！

宮崎県警察本部ホームページ
警察庁公式LINE
宮崎県警察本部生活安全部『X』

だまされないために

・警察署の電話番号からの着信であっても…
→相手の名前や部署、内線番号を確認してください
→電話を切って、警察に相談しましょう
・電話でお金の話が出たら詐欺を疑いましょう
・少しでもおかしいと感じたら最寄りの警察署または警察安全相談電話(#9110)にご相談を!!

道の駅くしまだより

新駅長就任のごあいさつ

問 道の駅くしま☎72-0800

この度、道の駅くしまに新駅長が就任いたしましたことをご報告申し上げます。４月１日より、新たなリーダーシップのもと、これまで以上に地域の皆さまに愛される道の駅を目指してまいります。

新駅長より皆さまへ

皆さま、この度、道の駅くしまの駅長に就任いたしました「南埜　哲秀」です。串間市の豊かな自然と温かい人々に囲まれたこの場所で、皆さまとの出会いを大切にし、道の駅がさらに活気に溢れた交流拠点となるよう努めてまいります。

道の駅くしまは、地域の魅力発信はもちろんのこと、皆さまの憩いの場、情報交換の場としての役割も担っております。新鮮な地元食材を使ったお料理や特産品を通じて、串間市の魅力をさらに多くの方々に知っていただきたいと考えております。

微力ながら、地域の活性化に貢献できるよう精一杯努めてまいりますので、今後とも変わらぬご支援、ご愛顧を賜りますようお願い申し上げます。道の駅くしまにお越しの際は、ぜひ気軽にお声かけください。皆さまにお会いできるのを楽しみにしております。

●新駅長プロフィール

氏名：南埜（みなみの）　哲秀（のりひで）

出身地：大阪府

趣　味：動画編集、Instagram投稿

略　歴：住友ゴム工業株式会社にて17年間、タイヤ部材製造に従事。トマトランド株式会社にて店長として、来客対応、商品管理、広報業務（POP作成など）に加え、アルバイトの採用・教育も担当。

自己PR：長年、製造業での経験で培った、周囲と連携し目標達成に貢献する意識とコミュニケーション能力が強みです。個人のSNS活動を通じた地域情報発信の経験を生かし、広報・情報発信分野で貢献したいと考えています。

5月は道の駅くしまへGO!「海山フェスタ」開催

新緑が目に鮮やかな５月、道の駅くしまでは皆さまに楽しんでいただけるイベント「海山フェスタ」を開催いたします！５月３日はマルシェ、４日はさわごやの日曜市を開催。大人から子どもまでご家族で楽しんでいただけるゲームやワークショップ、マルシェを予定しています。

「串間のおいしい、たのしい」をぜひ満喫してください。

九州窯元行列 in 串間

九州の若手陶芸家らの作品が並ぶ畳の上の陶器市「第18回九州窯元行列in串間」が５/23（金）～５/25（日）の３日間、旧吉松家住宅および周辺商店街で行われます！

また、絵付け、皿作り体験の体験会が実施され、同住宅前では地場産品の販売が行われるなど、見どころ盛りだくさん！皆さまぜひお越しください！

●**日時**＝５/23（金）～５/25（日）
　10:00 ～ 18:00（最終日は16:00まで）
●**場所**＝旧吉松家住宅および周辺商店街
●**内容**＝陶器の販売、体験会（24日：絵付け体験、25日：皿作り体験）など

問 串間商工会議所青年部☎72-0254

5月の道の駅行事予定

- ●5/３（土）海山マルシェ
- ●5/４（日）さわご屋の日曜市
- ●5/18（日）くしま朝市よかむん市
- ●6/１（日）さわご屋の日曜市

税チャンネル　令和７年度の所得（課税）証明書の発行開始日について

令和７年度の所得証明書、課税証明書、所得・課税証明書は、５月31日（土）から発行を開始します。また、コンビニでも各証明書が取得できます。全国のコンビニ内の複合コピー機にマイナンバーカードをかざして暗証番号を入力し操作すると、各証明書を発行することができます。利用可能時間は、6:30 ～ 23:00（12月29日から１月３日および証明書発行システムのメンテナンス時間を除く）となります。

●利用できる店舗

全国のセブンイレブン、ローソン、ファミリーマートなどのマルチコピー機（キオスク端末）のある店舗

●取得できる方

・マイナンバーカードを持っている方
・令和７年１月１日時点で串間市に住民登録があり、現在も串間市に住所がある方

●取得できる証明書は、最新の年度分に限ります

収入が無い方、収入が遺族年金・障害年金のみの方など申告をされていない方は、事前に申告をしてください。

問 税務課市民税係☎72－1112
　税務課管理係☎72－1115

地球のmessage

楽しみながらできること

５月は深緑が美しく、気候も過ごしやすい時期なので自然と触れ合う機会が増え、環境に優しい活動を始めるのにぴったりです。

グリーンカーテン、マイカーに頼らないエコ通勤、衣替えで不要な衣類のリサイクルなどは、環境に配慮した生活を意識しやすい取り組みです。

また、連休や週末のちょっとしたお出かけ時には徒歩や自転車を利用すると、いつもと違う周りの景色や風、匂いなどを楽しむことができ、健康にも役立ち、新たな街の魅力を発見したり、新たな出会いがあるかもしれません。

"楽しみながら"気軽に地球温暖化防止に貢献してみませんか？自転車に乗るときはもちろんヘルメット着用を！

問 市民協働課生活環境係☎72－1356

「#くしまのいいとこ」募集中

インスタグラムで「#くしまのいいとこ」のハッシュタグを付けてご投稿いただいた、串間に関するすてきな写真を広報くしまでご紹介します。

どなたでも応募できますので、串間の魅力を発見できるすてきな写真のご応募をお待ちしております。

応募方法

1. 串間市公式インスタグラムアカウントをフォロー
2. 「#くしまのいいとこ」と「#撮影場所」をつけて投稿

※詳しくは下記二次元コードよりご覧ください。

公式アカウントはこちら

広報くしまに関するご意見・ご感想はこちらから▼

KUSHIDELIGRAM▼

公式LINE▼

94MAX▼

市への意見・お問い合わせ▼

急な病気で困ったとき、ご利用ください

日南市初期夜間急病センター　☎23－9999

診療科目	診療日	診療時間
内　科	毎　日	19:00 ～ 22:00
小児科	日曜日・祝日・年末年始	

※発熱がある場合は、必ず事前に電話での連絡をお願いします。
※日曜日・祝日は、６カ月未満児の対応もできます。
※平日は、６カ月未満児の対応はできません（かかりつけ医にご相談ください）。
※新型コロナウイルス感染症とインフルエンザの検査は実施しておりません。

編集後記

皆さま！初めまして‼３年間の出向を終え、今年度より新たに広報担当に着任いたしました。広報担当となって初の撮影は表紙掲載の「春駒」。大人８名で都井岬の山中や丘を何度も登り下り。捜索開始約２時間後、父母馬に寄り添う春駒をようやく見つけた時は感動のあまり、無我夢中でシャッターを切っておりました。大自然で生きるたくましさと春駒らしい愛らしさを間近で体感することができ、とても貴重な経験になりました。今後、皆さまとつながれることがとても楽しみですので、イベントなどで見かけた際はぜひお声かけください！（K）

No.1125 広報くしま
2025年5月1日発行（毎月1日発行）
発行/串間市役所　編集/総務課秘書広報係
〒888-8555 宮崎県串間市大字西方5550番地　電話：0987-72-1111　FAX：0987-72-6727
https://www.city.kushima.lg.jp/　Eメール:info@city.kushima.lg.jp　印刷/㈱志布志新生社印刷串間支店

夢は、南の果てにある。
太陽と海と野生動物。天然づくし、くしまし。

今月のくしま 2025 5

相談　育 子育て　健 健康　イベント　集 つどい　他 その他

※各日程については予定であり、変更になる場合があります。

日	月	火	水	木	金	土
4/27	28	29 昭和の日	30	5/1	2	3 憲法記念日 イベント 海山マルシェ（P26）
4 みどりの日 イベント さわご屋の日曜市【道の駅くしま大屋根イベント広場】（P26）	5 こどもの日	6 振替休日	7	8 相談 年金相談（P24）	9	10
11 他 マイナンバーカード関係のみ窓口開庁【市役所本庁】9:00～12:00 イベント みやざき県民総合スポーツ祭【福島港特設コース】選手受付・競技開始 9:00～	12	13 相談 人権相談（P24） 相談 遺言などの無料相談【市総合保健福祉センター】9:00～12:00	14 育 3歳児健診【市総合保健福祉センター2階すこやかひろば】 他 串間コミュニティ食堂【串間市農村環境改善センター】16:00～19:00	15 他 社協キッチン【道の駅くしま市民交流施設】17:00～19:00 他 包括CAFÉ（総合相談）【道の駅くしま市民交流施設】9:30～11:30	16 相談 法律相談（P24）	17
18 イベント くしま朝市 よかむん市【道の駅くしま大屋根イベント広場】（P26）	19	20 相談 消費者生活巡回相談（P24）	21 育 2歳児歯科健診【市総合保健福祉センター2階すこやかひろば】 集 つながろ会（本人のつどい）【県南病院】14:00～16:00	22 集 認知症の人と暮らす家族の集い【道の駅くしま市民交流施設】14:00～15:30	23 イベント 九州窯元行列in串間【旧吉松家住宅およびその周辺】	24
25 イベント 九州窯元行列in串間【旧吉松家住宅およびその周辺】	26 相談 行政相談（P24）	27	28 育 はぐくみサポート教室【市総合保健福祉センター2階すこやかひろば】13:30～16:30 他 串間コミュニティ食堂【道の駅くしま市民交流施設】16:00～19:00	29	30	31

5、6月の日曜給油店

月/日	給油店名
5/ 4	井手産商串間店・井手都井店
5/11	酒井串間店・井手都井店
5/18	津曲北方店・井手都井店
5/25	片平本町店・井手都井店
6/ 1	三協西小路店・井手都井店
6/ 8	井手産商串間店・井手都井店
6/15	酒井串間店・井手都井店
6/22	津曲北方店・井手都井店
6/29	片平本町店・井手都井店

※日曜給油店は予定であり変更になる場合があります。

人口のうごき（令和7年4月1日現在）

人口 14,846人（前月比-155人）
［男性 6,947人　女性 7,899人　世帯数6,754世帯
※令和2年国勢調査からの推計人口です。

5、6月の休日在宅医

※受診前に医療機関に電話をかけて症状をお伝えください。

月/日	医療機関	診療科	電話番号
5/ 3	はなぶさ消化器・内視鏡クリニック	内・消内・内視内	74-1187
5/ 4	とめのファミリークリニック	内科・小児科	76-1425
5/ 5	のだ小児科医院	小児科・アレ	71-1112
5/ 6	アイレHDクリニック串間	内科・透析内科	55-8181
5/11	にいな内科・循環器科	内・循・呼	71-1711
5/18	岡村クリニック	整形外科	72-7710
5/25	ゆうゆうの森クリニック	内科	55-9111
6/ 1	のだ小児科医院	小児科・アレ	71-1112
6/ 8	県南病院	神・精・内科	72-0224
6/15	串間中央クリニック	内科・小児科	27-3181
6/22	とめのファミリークリニック	内科・小児科	76-1425
6/29	はなぶさ消化器・内視鏡クリニック	内・消内・内視内	74-1187

※休日在宅医は変更になる場合があります。受診する前に医療機関もしくはテレフォンサービス（☎23-9999）にて必ずご確認ください。